



**UNIVERSIDAD ESTATAL PENÍNSULA  
DE SANTA ELENA  
FACULTAD DE CIENCIAS ADMINISTRATIVAS  
CARRERA CONTABILIDAD Y AUDITORIA**

**TEMA:**

**CONTROL DE LOS INVENTARIOS DE LA FARMACIA COMUNITARIA  
MANANTIAL DE CHANDUY DEL CANTÓN SANTA ELENA, AÑO 2022.**

**PROYECTO PARA TRABAJO DE INTEGRACIÓN CURRICULAR PREVIO  
A LA OBTENCIÓN DEL TÍTULO DE LICENCIADO EN CONTABILIDAD  
Y AUDITORIA**

**AUTOR;**

**CRISTOPHER WILSON TOMALÁ CRUZ**

**La libertad - Ecuador**

Septiembre 2022

### **Aprobación del profesor tutor**

En mi calidad de Profesor Tutor del trabajo de titulación, "Control de los inventarios de la Farmacia Comunitaria Manantial de Chanduy del Cantón Santa Elena, año 2022", elaborado por el Sr. Christopher Wilson Tomalá Cruz, egresado(a) de la Carrera de Contabilidad y Auditoría, Facultad de Ciencias Administrativas de la Universidad Estatal Península de Santa Elena, previo a la obtención del título de licenciado, declaro que luego de haber asesorado científica y técnicamente su desarrollo y estructura final del trabajo, éste cumple y se ajusta a los estándares académicos y científicos, razón por la cual la apruebo en todas sus partes.

**Atentamente**

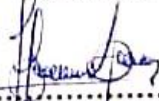

.....  
Eco. Nelson Felix Asencio Cristóbal, Msc.

**Profesor Tutor**

### **Autoría del trabajo**

El presente Trabajo de Titulación denominado “Control de los inventarios de la Farmacia Comunitaria Manantial de Chanduy del Cantón Santa Elena, año 2022”, constituye un requisito previo a la obtención del título de Licenciado en Administración de Empresas de la Facultad de Ciencias Administrativas de la Universidad Estatal Península de Santa Elena.

Yo, Cristopher Wilson Tomalá Cruz, con cédula de identidad número 2400178774 declaro que la investigación es absolutamente original, auténtica y los resultados y conclusiones a los que he llegado son de mi absoluta responsabilidad; el patrimonio intelectual del mismo pertenece a la Universidad Estatal Península de Santa Elena.

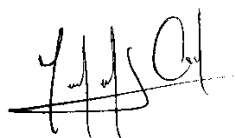

**Tomalá Cruz Cristopher Wilson**

**C.C. No.: 2400178774**

## **Agradecimiento**

Le agradezco a toda mi familia, porque me brindaron su apoyo tanto económico y mora. Enseñándome que con esfuerzo y dedicación todo se puede lograr, a mi hermana, por brindarme sus consejos cuando pensaba que no podía seguir, por ultimo y no menos importantes mis abuelos quienes siempre se preocuparon y apoyaron en no rendirme y continuar esta etapa profesional.

Agradeciendo también a todos los que conforman la “Farmacia Comunitaria Manantial de Chanduy” quienes permitieron realizar mi trabajo de integración curricular, siempre dispuestos para ayudarme durante este proceso.

Reconocer una sincera gratitud a todos los docentes que compartieron sus enseñanzas para ser un profesional. A mis amigos que forme fuera y dentro de la universidad que nunca me faltaron y me brindaron ese apoyo incondicional para todo momento.

### **Dedicatoria**

Este trabajo se lo dedico a Dios por ser mi guía y brindarme salud, entendimiento y sabiduría para afrontar todos los obstáculos que se me presentaron durante mi proceso de formación académica.

Luego a mi papa, mama, hermana y abuelos, por el constante e incondicional amor que me brindaron durante toda mi trayectoria académica, también por las palabras de aliento que me llenaron de fuerza para seguir adelante y cumplir con mi meta.

**TRIBUNAL DE SUSTENTACIÓN**

.....  
**Eco. Roxana Álvarez Acosta Msc.**  
**DIRECTOR DE LA CARRERA**

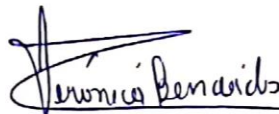

.....  
**Ing. Verónica Benavides Benítez Msc.**  
**PROFESOR ESPECIALISTA**

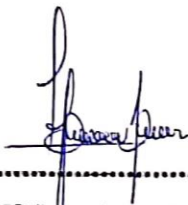

.....  
**Eco. Nelson Asencio Cristóbal Msc.**  
**PROFESOR TUTOR**

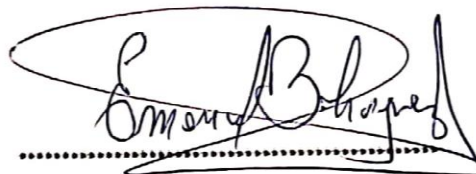

.....  
**Ing. Emanuel Bohórquez Armijos Msc.**  
**PROFESOR GUÍA DE LA UIC**



.....  
**Lcdo. Andrés Soriano Soriano**  
**ASISTENTE ADMINISTRATIVO**



**CONTROL DE LOS INVENTARIOS DE LA FARMACIA COMUNITARIA  
MANANTIAL DE CHANDUY DEL CANTÓN SANTA ELENA, AÑO 2022.**

**AUTOR:**

**Tomalá Cruz Christopher Wilson**

**TUTOR:**

**Eco. Nelson Félix Asencio Cristóbal, MSc.**

**Resumen**

La Farmacia Comunitaria Manantial de Chanduy, se beneficiara de manera de manera efectiva logrando un adecuado control de inventario , de esta manera se realiza algunos cambios competitivos en la empresa, que permitirá alcanzar la eficiencia en el control de inventario con su respectivo método de valoración, por tanto, el principal problema encontrado es la inexistencias de políticas y procedimientos en el control de inventario, ya que su control de inventario no son los adecuados, cuya finalidad es evaluar el control de Inventario aplicando la Norma Internacional de Contabilidad 2 para mejorar la gestión en la Farmacia Comunitaria Manantial de Chanduy, de esta manera, en la investigación se consideró el enfoque cualitativo con un alcance descriptivo, se utilizó el método bibliográfico, deductivo – inductivo, también, se consideró la población finita donde permitió obtener los resultados mediante el instrumentos de encuesta y documentos analizados, dando como resultado, que el control de inventario no es el adecuado, motivo por el cual, no se realiza un método de ponderación en los inventarios, ni tampoco un buen control, por ende, se recomienda que la farmacia deberá considerar las políticas y procedimientos del control de inventario, para que no existan ningún inconveniente con las entradas y salidas de productos.

**Palabras claves:** Control, Inventario, Método de valoración, NIC 2.



**CONTROL DE LOS INVENTARIOS DE LA FARMACIA COMUNITARIA  
MANANTIAL DE CHANDUY DEL CANTÓN SANTA ELENA, AÑO 2022.**

**AUTOR:**

**Tomalá Cruz Christopher Wilson**

**TUTOR:**

**Eco. Nelson Félix Asencio Cristóbal, MSc.**

**Resume**

The Manantial de Chanduy Community Pharmacy will benefit effectively by achieving adequate inventory control, in this way some competitive changes are made in the company, which will allow achieving efficiency in inventory control with its respective valuation method, Therefore, the main problem encountered is the non-existence of inventory control policies and procedures, since their inventory control is not adequate, the purpose of which is to evaluate inventory control by applying the International Accounting Standard 2 to improve management. in the Manantial de Chanduy Community Pharmacy, in this way, in the investigation the qualitative approach was considered with a descriptive scope, the bibliographic, deductive - inductive method was used, also, the finite population was considered where it allowed obtaining the results through the instruments survey and documents analyzed, resulting in that the control inventory is not adequate, which is why a weighting method is not carried out in inventories, nor is it a good control, therefore, it is recommended that the pharmacy should consider the policies and procedures of inventory control, so that there are no problems with the inputs and outputs of products.

**Keywords:** Control, Inventory, Valuation Method, NIC 2.



## ÍNDICE

<b>INTRODUCCIÓN.....</b>	<b>13</b>
<b>CAPITULO I.....</b>	<b>18</b>
MARCO TEORICO.....	18
<b>Revisión Literaria.....</b>	<b>18</b>
Desarrollo de las teorías y conceptos.....	20
Control Interno.....	20
Control de Inventario .....	20
Inventario.....	20
<b>Inventario final.....</b>	<b>21</b>
<b>Inventario físico.....</b>	<b>21</b>
<b>Inventario de productos terminados .....</b>	<b>21</b>
<b>Kardex.....</b>	<b>21</b>
Métodos de valoración de inventarios.....	22
Fundamento Legales .....	22
Constitución de la república del ecuador .....	22
Ley Orgánica de Régimen Tributario Interno (LORTI).....	23
Código Orgánico de la Producción, Comercio e Inversión (COPCI).....	23
Norma Internacional de Contabilidad 2 Inventario .....	24
Código de comercio.....	24
<b>CAPITULO II.....</b>	<b>26</b>
<b>METODOLOGÍA .....</b>	<b>26</b>
Diseño de la investigación.....	26
Investigación descriptiva .....	26
Métodos de la investigación .....	26
Deductivo- Inductivo.....	26
Método Deductivo .....	26
<b>Método Inductivo .....</b>	<b>27</b>
Investigación bibliográfica.....	27
Población Finita.....	27
Recolección de datos procedimientos de datos.....	28
Entrevista .....	28

<b>CAPITULO III.....</b>	<b>29</b>
<b>RESULTADOS Y DISCUSIÓN .....</b>	<b>29</b>
Análisis de datos .....	29
Análisis de los resultados de la entrevista.....	29
Entrevista a la gerente general .....	29
Entrevista a la contadora .....	31
Análisis Método Promedio .....	35
Discusión.....	36
<b>Conclusiones .....</b>	<b>37</b>
<b>Recomendaciones .....</b>	<b>38</b>
<b>Referencias.....</b>	<b>39</b>
Entrevista a la gerente general .....	57
Entrevista a la contadora .....	58

**Tabla de Tabla**

<b>Tabla 1</b> Colaboradores de la Farmacia Comunitaria Manantial de Chanduy .....	27
<b>Tabla 2</b> Libro General .....	33

## Índice de Apéndice

<b>Apéndice 1</b> Matriz de Consistencia.....	44
<b>Apéndice 2</b> Productos más vendidos.....	45
<b>Apéndice 3</b> Ampicilina.....	46
<b>Apéndice 4</b> Analgan .....	47
<b>Apéndice 5</b> Aspirina.....	48
<b>Apéndice 6</b> Chupete Zinc Vitamina C.....	49
<b>Apéndice 7</b> Dexametasona .....	50
<b>Apéndice 8</b> Diclofenaco .....	51
<b>Apéndice 9</b> Dolodran Forte .....	52
<b>Apéndice 10</b> Finalin Niño .....	53
<b>Apéndice 11</b> Lemonflu.....	54
<b>Apéndice 12</b> Loratadina .....	55
<b>Apéndice 13</b> Paracetamol.....	56
<b>Apéndice 14</b> Formato de Entrevista a la Gerenta General .....	57
<b>Apéndice 15</b> Formato de Entrevista a la Contadora.....	58
<b>Apéndice 16</b> Carta Aval .....	59
<b>Apéndice 17</b> RUC.....	60
<b>Apéndice 18</b> Farmacia Comunitaria Manantial de Chanduy .....	61
<b>Apéndice 19</b> Evidencias de la Entrevista Realizada a la Cntadora .....	62

## INTRODUCCIÓN

En la actualidad es deber determinar los sistemas de control de las empresas que estén activas, para que aporten económicamente y que puedan garantizar una mejor calidad de vida para todos los habitantes, es por esto que las empresas de hoy mediante el control de sus procesos administrativos, que buscan tener una visión de crecimiento y liderazgo.

En el Ecuador las grandes, pequeñas y medianas empresas necesitan de un control de inventarios, porque es un activo considerado en las empresas comercializadoras como el recurso que permite obtener beneficios para la empresa, debido a que se establece una administración de los inventarios en su parte contables y física en lo relacionado al manejo de producto en la bodega.

Según, Guarango (2015) nos indica que la base fundamental de las empresas comerciales de producción y distribución de bienes y productos terminados, por eso es de mucha importancia el manejo de inventario por parte de una entidad. Es por eso es de suma importancia conocer e implementar los mecanismos y técnicas adecuadas.

Las pequeñas y mediana empresas representan el 90% de todas las empresas a nivel mundial de acuerdo a Suarez (2022) con datos estadísticos del Banco Mundial, desempeñan un papel importante en la economía y se considera indispensable llevar a cabo un control interno en los inventarios, es importante porque esta herramienta puede detectar fraudes o errores ocasionados por la ausencia de mecanismos del control en los procedimientos de inventarios, de este modo se lo puede corregir para evitar problemas económicos futuros.

Es así como el presente trabajo investigativo trata acerca del control de inventario en la farmacia Comunitaria de Manantial de Chanduy, del Cantón Santa Elena, 2022, es una empresa que se creó principalmente para brindar un servicio de calidad y mejora para los clientes de toda la Comuna Manantial, ofreciendo medicamentos y demás productos de buena calidad, para satisfacer las necesidades de los clientes para un mejor provenir para la ciudadanía, debido que control de inventario es muy importante porque ayuda a las empresas que puedan cumplir con todas sus metas y propuestas.

A nivel macro en el estudio latinoamericano de Ortega et al. (2017) nos indica que la base fundamental de toda empresa es manejar el control de los inventarios. Esta administración contable permitirá que las empresas tengan un control adecuado, y que al final del periodo se conozcan un estado confiable en la situación económica. Es útil mantener con el fin de planear la capacidad y establecer un cronograma de producción, porque permite la protección de precios, descuentos por cantidad, menores costos de pedidos.

El estudio realizado en Trujillo por Quevedo y Rivera (2017) nos indica que al momento que se aplicó las políticas de control de inventario en el área logística en el mes de septiembre se ha visto una mejora en su rotación de 0,7922% en el stock, ya que es mínimo, y en el mes anterior de agosto se obtuvo una rotación de inventario del 0%.

A nivel meso, se continua en Ecuador nos dice; Guzman et al. (2021) esta investigación se describió la importancia del inventario porque es el funcionamiento de las organizaciones, la relevancia de la implementación de un sistema eficiente de control de inventarios, su conexión con una filosofía de la empresa coherente que garantice el logro de sus objetivos con ayuda de sus instrumentos.

Este estudio realizado por Gómez (2018) destaca que, la culminación de la etapa de evaluación se puede determinar que el 80% de las personas afirman que si manejan el control de inventario para tener una buena administración en la empresa.

A nivel provincial, según Clemente (2022) determina, los resultados en referencia a los métodos de valoración de inventario, precio de mercado y promedio ponderado, expresan que los dos primeros sería interesante considerarlos porque son herramientas dinámicas que pueden contribuir al mejoramiento de la gestión en el control de inventario, pero señalan que la compañía utiliza desde hace tiempo el método promedio ponderado porque el segmento de mercado que ellos manejan y en especial en el sector de la producción y comercialización de agua purificada es el más apropiado porque tienen que cuidar el stock de productos terminados para abastecer el mercado meta que abarcan día a día.

Ascencio (2021) determina que, al aplicar el control interno en inventario se determinó que esta empresa no tiene el control adecuada y posteriormente tiene un

nivel de confianza bajo de un 30%, también se pudo determinar un nivel de riesgo alto correspondiente a un 70% debido a la inexistencia de políticas y procedimiento.

Estas irregularidades hoy en día no se tienen que ver en una entidad, ya que en Ecuador son varias empresas que se dedican a la comercialización de productos farmacéuticos, a causa de estas irregularidades se visualizan muchos problemas de organización en los inventarios, por lo tanto es importante tener un control contable para llevar un mejor manejo interno, esto permitirá evitar los desórdenes de los inventarios y se obtendrá un mejor control de los movimientos de entradas y salidas en bodegas.

Estos problemas de control de inventarios, no se toma de mucha importancia en todas las empresas Farmacéuticas de la Provincia de Santa Elena, porque no tienen el procedimiento de como efectuar las políticas y procedimientos establecidos.

Dentro de la Farmacia Comunitaria de Manantial de Chanduy, se pudo evidenciar que tienen problemas al momento del mapeo de inventario porque no tiene el conocimiento necesario para poder tener un Inventario acorde a las Normativas, y por consecuencia los maneja de una forma incorrecta al momento de registrar los nuevos productos que ingresan cada semana.

Otro problema que se pudo evidenciar que solo tienen registros de control de ingresos de mercadería en digital, y no tienen un control de egresos de mercadería porque la persona encargada en la atención al cliente lleva un registro de salida de los productos de forma física y no digitalmente, por ende, estos registros que se realizan en la Farmacia Comunitaria no tienen un seguro si se llegan a extraviar.

Esta presente investigación busca en responder a las siguientes interrogantes; ¿Cómo se lleva el control de inventario en la Farmacia Comunitaria Manantial de Chanduy, del Cantón Santa Elena, 2022?, ¿Cuál es la situación actual de los procesos de inventarios?, ¿Por qué se debe aplicar un método de valoración de inventario?, ¿Como es el control de inventarios?

Por esta razón, el objetivo general de la investigación es; Evaluar el control de Inventario de acuerdo con la Norma Internacional de Contabilidad 2 para mejorar la

gestión en la Farmacia Comunitaria Manantial de Chanduy, del cantón Santa Elena, 2022

Esto se debe desarrollar con los siguientes objetivos específicos

- Identificar los procedimientos contables afines a la NIC 2 de inventario de la Farmacia Comunitaria Manantial de Chanduy, del Cantón Santa Elena, 2022.
- Aplicar un método de valoración de inventario en la farmacia comunitaria de manantial de Chanduy.
- Diagnosticar la situación actual de los procesos del control de inventario

En esta investigación se justifica en la parte teórica por lo que se busca en teorías estudiadas, conceptos de varios autores basados en el tema de estudio nos indica que para lograr un buen manejo de Control de Inventario se utilizará la aplicación de la NIC 2 que será utilizada para mejorar el control de existencias acorde a las necesidades que tiene la farmacia, de manera que solucione las problemáticas por los que está pasando la entidad, como el desajuste de inventarios y el retraso de los registros contables, para poder controlarlos.

Siguiendo con la justificación practica se logró identificar el objetivo de estudio, que tendrá como beneficio importante para la entidad donde se realizará, porque permitirá tener una adecuada administración de los inventarios y demás problemas que se puedan presentar en el proceso de investigación, ayudará al correcto funcionamiento de la empresa y conseguirá llegar a sus objetivos propuestos. En este anteproyecto se pondrá todos los conocimientos obtenidos en el transcurso de la formación académica y el conocimiento brindado por parte de los docentes de la Universidad, para poder implementar el de Control Inventario de la Farmacia Comunitaria Manantial de Chanduy.

Por último, se pretende que el siguiente estudio sea entregado a las autoridades de la empresa, para que la investigación aporte a la “farmacia Comunitaria Manantial de Chanduy” en el mejoramiento de su inventario, a través de la aplicación la Norma Internacional de Contabilidad como es la NIC 2.

El trabajo de Integración Curricular se estructura de la siguiente manera;



El capítulo I se desarrollará el Marco teórico, la revisión literaria, el desarrollo de las teorías y conceptos, y los fundamentos sociales y legales, a partir de uso de fuentes de información como libros, artículos científicos, revistas, documentos académicos entre otros, para así tener sustento bibliográfico del trabajo de investigación. El capítulo II contiene la metodología de la investigación, el tipo de investigación, los métodos a utilizar, diseño de muestreo y diseño de recolección de datos. El capítulo III se enfoca en los resultados y discusión detallada de los análisis de datos y discusión. Finalmente, se presentan las conclusiones y recomendaciones.

# CAPITULO I

## MARCO TEORICO

### Revisión Literaria

Se realizará una investigación bibliográfica con artículos científicos e investigaciones previamente realizadas que permitan fortalecer el presente trabajo relacionado al control de inventarios, se mencionan ciertos trabajos con resultados relevantes para el proceso de investigación, empezando con lo mencionado por Salto et al. (2018) donde mencionan que:

Demostrar que la aplicación de un correcto control de inventarios ya que es un instrumento esencial que ayudará a lograr información eficaz que aporte a la producción del desarrollo de los estados financieros razonables, así como garantizar la continuidad del trabajo diario, gestionar inventarios óptimos, generar una mayor rotación de inventario y correcta ejecución de manuales de políticas y procedimientos para el control del inventario.

Según Cristóbal (2017) determina que, al analizar el control de inventarios, contextualizado en el sector de distribución farmacéutica de la provincia de Guayas, Ecuador, a fin de determinar su incidencia en los costos y en la rentabilidad de las empresas. La metodología a seguir para realizar un diagnóstico contable a profundidad se sustenta en métodos y técnicas científicas (observación, entrevistas y encuestas) aplicadas en una empresa distribuidora farmacéutica, en la esfera del manejo de inventarios, siendo esta investigación exploratoria y descriptiva.

Por consiguiente, el tema de Benítez (2018) nos indica con su tema de tesis que es, “El control del inventario y su incidencia en la renta del comercial avícola “rincón de España” del cantón Quinindé, año 2018”, este tema tiene como finalidad, evaluar el control de inventarios para identificar los productos que generan mayor rentabilidad y evitar cualquier clase de reportes presentados, a los que pueden influir en la toma de decisiones. Esta tesis tiene como objetivo general, valorar el control de inventario de sus incidencias en la rentabilidad del comercial avícola “RINCÓN DE ESPAÑA”, cantón Quinindé, periodo, 2018. Por lo siguiente esta respectiva investigación, se empleó el método inductivo, para revelar los problemas existentes a

partir de la observación de hechos particulares, en este tipo de exploración se utilizó la investigación documental y de campo, por ende, se consiguió la información de documentos externos y documentos propios en la entidad.

Un primer trabajo internacional correspondiente de Pavon et al. (2019) quien menciona sobre su revista, “Control interno de inventario competitivo en una Pyme de Guayaquil”, este trabajo se trata del control interno que es un conjunto de métodos generados para la gerencia administrativas, tienen como finalidad prevenir los posibles riesgos que se pueden presentar en un periodo, para obtener una seguridad con eficacia y eficiencia de los procedimientos de una organización, esta investigación que se presenta tiene como objetivo; describir el control interno del inventario como recurso competitivo en una Pyme de Guayaquil. En este trabajo se plantea un estudio de enfoque cuantitativo, y tiene un diseño de campo con apoyo de una revisión documental, y de esta manera se sigue sosteniendo el objetivo organizacional.

Un segundo trabajo de Salas et al. (2016) tiene como título “Metodología de gestión de inventarios para determinar los niveles de combinación y colaboración en vínculos de suministro “que nos indica que esta metodología es válida para esta empresas del sector madera y muebles de la ciudad de Barranquilla, en las que se evidencian deficiencias en el manejo del inventario, y estas no adoptan buenas prácticas para gestionar de manera colaborativa entre actores de distintos niveles de la cadena de suministro, y como objetivo tiene en definir pasos para implementar métodos de planificación colaborativa entre los actores de la cadena de suministro y la integración de procesos al interior de los mismos, por ende los indicadores que permitirán medir su desempeño como resultado. Los resultados demuestran que tienen bajos niveles en los procesos de gestión de inventario al interior de las empresas, lo que permitió mejorar las estrategias de gestión de inventario en esta empresa.

Un tercer trabajo de Ramírez (2016) tiene como problemática, cuáles son las características del control de inventarios de la empresa comerciales de ferretería del Perú y de la empresa Malpisa E. I. R. L., Trujillo, 2016, y por ende tiene como objetivo, describir y determinar las características del control interno de inventario, para el cumplimiento de tal objetivo se realizó una investigación de método descriptivo, con un diseño experimental.

## **Desarrollo de las teorías y conceptos**

### **Control Interno**

Según, Flore y Viteri (2022) nos indica que el ámbito comercial del control interno es calificado como uno de los pilares fundamentales para el crecimiento de una empresa, porque tiene como objetivo detectar riesgo que existe, el cual ayuda a proteger los bienes como también los factores monetarios, también se puede utilizar de manera eficiente y eficaz en la realización de actividades, para así no tener irregularidades en los registros contables de inventario.

### **Control de Inventario**

Se determina que el control del inventario según, Lima (2020) nos indica que es importante porque nos permite ofrecer un mejor servicio al cliente, dado que se puede lograr de una manera ordenada y detallada los artículos que se encuentran disponibles para la comercialización, es decir, que cuando un comprador accede a preguntar sobre un producto que requiere, el empleado busca de forma rápida y exacta, cumpliendo con el requerimiento del comprador de forma eficiente, caso contrario se desconocería la ubicación y se tardaría en atender al cliente. Este control también mantiene niveles de stock correctos para cumplir con la demanda, al contar con el correcto control, la administración sabrá cuales son los productos que se agotan de manera rápida y poder realizar su reabastecimiento de mercaderías en el momento oportuno.

### **Inventario**

El inventario según, Marques et al. (2017) nos indica que es fundamental para suministrar a una empresa de materiales necesarios, para su continuo y regular desenvolvimiento, es decir, el inventario tiene un papel importante porque es coherente dentro del proceso de producción y de esta forma afrontar la demanda, el objetivo principal del control de inventario es, establecer el nivel más económico de inventario en cuanto a materia prima como, productos en proceso o terminados.

### **Tipos de inventarios**

#### **Inventario inicial**

Desde el punto de vista Loja (2015) el inventario inicial es el que realiza en dar los comienzos de las operaciones, que representan el valor de las existencias de mercancías en la fecha del comienzo del periodo contable, este inventario inicial se elabora por lo general al inicio del periodo contable, que suele ser el primero de enero.

### **Inventario final**

Según Loja (2015) menciona que este inventario final se realiza al comerciante en el cierre del ejercicio económico al finalizar un periodo, y este sirve para determinar una nueva situación patrimonial, después de ser efectuadas todas las operaciones mercantiles de dicho periodo. Al comparar este inventario con el inicial, con las compras de ventas netas del periodo se logrará las ganancias o pérdidas en ventas de ese periodo correspondiente, cabe recalcar que estas operaciones se las realizan normalmente el 31 de diciembre.

### **Inventario físico**

Loja (2015) nos indica que el inventario es real, porque nos permite contar, pesar o medir y anotar todas y cada una de las diferentes clases de bienes, mercancías, que se hallen en existencias en la fecha de inventarió. Para la realización de este inventario tiene como propósito, convencer a los auditores de que los registros del inventario representan fielmente el valor del activo principal, también nos da a conocer el número de existencias en el almacén, y este tipo de inventario es obligatorio al menos una vez al año.

### **Inventario de productos terminados**

Loja (2015) indica que estos inventarios son todos los bienes adquiridos por empresas manufactureras o industriales, los cuales son transformados para ser vendidos como productos terminados, y estos acabados estarán disponibles para la venta.

### **Kardex**

Romero (2016) en su investigación, el Kardex es un instrumento de valoración para el control de inventario en las empresas tanto comerciales como de bienes, se utiliza acorde a la normativas de contabilidad NIC 2 el cual presenta el modelo que se

tiene que aplicar por medio de sus costes sea por método de primero entrada primero salida método “FIFO”, y el coste promedio conocido más usualmente como promedio ponderado, este Kardex sirve para evaluar y controlar los precios de las existencias de forma ordenada de cada uno de los productos que existen en la empresa.

## **Métodos de valoración de inventarios**

### **Método FIFO**

“El método FIFO es método de control de inventario cual su diseño este elaborado primer producto en ingresar es producto en despachar es ideal para tipo de empresas que tenga un dato de fecha de vencimiento” (Vera, 2019, p. 15).

### **Método promedio ponderado**

Este método consiste en sumar, al valor acumulado de las existencias anteriores, el valor de las compras del periodo y dividirlo por el total de artículos en existencia. El costo se mantiene estable o voluble en la medida en que varíen los precios en el mercado. Las unidades en existencias quedan valuadas por el costo promedio, esto es, se mantiene el costo (Narváez, 2017).

### **Método LIFO**

El método LIFO tiene como teoría en que aquellos últimos bienes que ingresan a bodega son los primeros en ser puestos a la venta, y se toma en cuenta que aquel costo unitario de los artículos ingresados se les determine a las primeras ventas, en este método tiene como ventaja es que su inventario será valorado con el costo más antiguo (Marca, 2019).

## **Fundamento Legales**

### **Constitución de la república del ecuador**

Se ha considerado valioso, según la Constitución de la Republica del Ecuador (2021) en el Capítulo Sexto, trabajo y producción, artículo 139, indica que;

Se reconocen diversas formas de organización de la producción en la economía, entre otras las comunitarias, cooperativas, empresariales públicas o

privadas, asociadas, familiares, domesticas, autónomas y mixtas. El estado promoverá las formas de producción que aseguren el buen vivir de la población y desincentivara aquellas que atenten contra sus derechos o los de la naturaleza; alentaré la producción que satisfaga la demanda interna y garantice una activa participación del Ecuador en el contexto internacional.

### **Ley Orgánica de Régimen Tributario Interno (LORTI)**

En el Capítulo VI, denominado contabilidad y estados financieros, por ello se toma en cuenta el siguiente artículo 19 que se denomina, Obligación de llevar contabilidad, según, La Ley de Régimen Tributario Interno LRTI (2018) que nos indica que;

Están obligados a llevar contabilidad y declarar el impuesto en base a los resultados que arroje la misma todas las sociedades. También lo estarán las personas naturales y sucesiones indivisas que al primero de enero operen con un capital o cuyos ingresos brutos o gastos anuales del ejercicio inmediato anterior, sean superiores a los límites que en cada caso se establezcan en el Reglamento, incluyendo las personas naturales que desarrollen actividades agrícolas, pecuarias, forestales o similares.

Las personas naturales que realicen actividades empresariales y que operen con un capital u obtengan ingresos inferiores a los previstos en el inciso anterior, así como los profesionales, comisionistas, artesanos, agentes representantes y demás trabajadores autónomos deberán llevar una cuenta de ingresos y egresos para determinar su renta imponible.

### **Código Orgánico de la Producción, Comercio e Inversión (COPCI)**

Según el código orgánico de la producción, comercio e inversión COPCI (2019), Capítulo I, del fomento y desarrollo de las Micro, pequeñas y medianas empresas (MIPYMES), nos indica en el artículo 53, sobre la definición y clasificación de las PYMES, que son;

La Micro, Pequeña y Mediana empresa es toda persona natural o jurídica que, como la unidad productiva, ejerce una actividad de producción

comercio y/o servicios, y que cumple con el número de trabajadores y valor bruto de las ventas anuales, señalados para cada categoría, de conformidad con los rangos que se establecerán en el reglamento de este código. En caso de inconformidad de las variables aplicadas, el valor bruto de las ventas anuales prevalecerá sobre el número de trabajadores para efectos de determinar la categoría de una empresa. Los artesanos que califiquen al criterio de micro, pequeñas y mediana empresa recibirán los beneficios de este Código, previo cumplimiento de los requerimientos y condiciones señaladas con el reglamento.

### **Norma Internacional de Contabilidad 2 Inventario**

La presente Norma Internacional de Contabilidad 2 Inventarios (2016);

Tiene como objetivo, prescribir el tratamiento contable de los inventarios. Un tema fundamental en la contabilidad de los inventarios es la cantidad de costo que debe reconocerse como activo, para diferirlo hasta que los ingresos relacionados son reconocidos. Esta norma suministra una guía práctica para la determinación de ese costo, así como para el subsiguiente reconocimiento como un gasto, incluyendo también cualquier corrección del importe en libros al valor realizable neto. También suministra directrices sobre las fórmulas del costo que se usan para atribuir costos a los inventarios.

### **Código de comercio**

Según el artículo 13 del código de comercio (2019) nos indica que, son deberes específicos de los comerciantes o empresarios los siguientes;

- a) Llevar contabilidad, o una cuenta de ingresos y egresos, cuando corresponda, que reflejen sus actividades comerciales, de conformidad con las leyes y disposiciones reglamentarias pertinentes;
- b) Llevar de manera ordenada, la correspondencia que refleje sus actividades comerciales;
- c) Inscribirse en el Registro Único de Contribuyentes. La falta de este registro no resta naturaleza mercantil a los actos realizados por un comerciante o empresario, siempre que los mismos reúnan los requisitos



contenidos en este Código; y, comunicar oportunamente los cambios que se operen;

d) Obtener los permisos necesarios para el ejercicio de su actividad;

e) Conservar la información relacionada con sus actividades al menos por el tiempo que dispone este Código;

f) Abstenerse de incurrir en conductas de competencia desleal y, en general, cualquier infracción sancionada en la Ley Orgánica de Control del Poder de Mercado; y,

g) Abstenerse de incurrir en prácticas sancionadas en la Ley Orgánica de Defensa del Consumidor.

## **CAPITULO II**

### **METODOLOGÍA**

#### **Diseño de la investigación**

En el proceso de desarrollo del trabajo de investigación se consideró el enfoque cualitativo, porque nos ayudara a descubrir lo que está ocurriendo en la farmacia mediante una entrevista con preguntas abiertas y cerradas.

Se emplea también la investigación cuantitativa porque hace referencia al especificar el método de valoración ponderado que se va a emplear en la farmacia, y nos dará características numéricas y rasgos más relevantes del fenómeno que se está estudiando, aplicando la observación y análisis de datos que determinará el resultado de la investigación.

#### **Investigación descriptiva**

Este presente proyecto se empleó el método de investigación de tipo descriptiva, porque se utilizó el método cualitativo con la finalidad evaluar el control de inventario en la Farmacia Comunitaria Manantial de Chanduy, lo que permitió realizar una indagación más profunda sobre la situación actual y los procesos que se llevan a cabo en los inventarios, como también emplear un método de valoración.

#### **Métodos de la investigación**

##### **Deductivo- Inductivo**

##### **Método Deductivo**

Este proyecto de titulación se llevó a cabo sus respectivas teorías respecto a su variable de estudio en este caso relacionado con el Control de inventarios de la Farmacia Comunitaria Manantial de Chanduy, donde permitió diagnosticar la situación actual por la que atraviesa la farmacia, así como también los problemas que se presentan en los inventarios

### **Método Inductivo**

Este método inductivo permitió establecer aspectos más relevantes con el control de inventarios para mediar la recolección de información que fue la entrevista a la persona que está encargada en la farmacia, para así poder obtener un mejor control de inventario

### **Investigación bibliográfica**

Se utilizó el método bibliográfico, porque en el transcurso de realizar este trabajo investigación, porque permite que el objeto de estudio obtenga la suficiente información a través de fuentes secundarias como; tesinas de pregrado, tesinas de maestrías, revistas científicas, libros digitales, páginas web, etc., todas estas fuentes bibliográficas aportan teóricamente aportan a el control de inventario.

### **Población Finita**

La población de la farmacia “Comunitaria manantial de Chanduy” para los propósitos de esta investigación es de 2 representantes, que a la vez se considera como muestro debido a que la población es pequeña, lo que facilita la recolección de datos.

Por consiguiente, la recopilación de información para este estudio se tomará en cuenta a los principales funcionarios de la Farmacia Comunitaria Manantial de Chanduy, porque nos brindará información sobre el control de inventario.

***Tabla 1*** *Colaboradores de la Farmacia Comunitaria Manantial de Chanduy*

<b>Área</b>	<b>Cargo</b>	<b>Cantidad</b>
Administrativas	Gerente General	1
Contabilidad	Contadora	1
<b>Total</b>		<b>2</b>

*Nota.* Farmacia Comunitaria Manantial de Chanduy

## **Recolección de datos procedimientos de datos**

### **Entrevista**

La técnica que se empleó para la recolección de información fue de una entrevista con el tema relacionado de la variable de estudio control de inventario en la farmacia comunitaria manantial de Chanduy, por ellos, la entrevista está dirigida para el gerente general y a la contadora.

También se consideró en el instrumento, los documentos analizados de ingresos de los productos farmacéuticos para poder emplearles un método de valoración promedio, con un producto en específico por cada mes, este método permite que la farmacia tenga un buen control de sus entradas y salidas de su inventario mediante el proceso de Kardex.

## **CAPITULO III**

### **RESULTADOS Y DISCUSIÓN**

#### **Análisis de datos**

En este capítulo es necesario aplicar el instrumento de recolección de datos que ayuden a revelar la información útil para el análisis e interpretación de resultados, de la información obtenida de entrevista dirigida a la gerente general y a la contadora sobre los procesos que se ejecutan respecto a los inventarios, también se realizaron preguntas sobre como llevan el control de la Farmacia, con la finalidad de recopilar información confiable que permita cumplir con los objetivos de la investigación.

#### **Análisis de los resultados de la entrevista**

##### **Entrevista a la gerente general**

La aplicación de la entrevista a la gerente general tuvo como propósito recopilar información sobre los procesos de control de inventario de la “Farmacia Comunitaria Manantial de Chanduy”

##### **Pregunta 1. ¿Cómo es el control de inventario de la farmacia comunitaria manantial de Chanduy?**

La entrevistada nos supo mencionar que, si controla a través del archivo Excel los ingresos y egresos

##### **Pregunta 2. ¿Existe un manual de control de inventario dentro de la farmacia?**

En esta pregunta a ver si existe un manual de control de inventario, la entrevistada nos supo mencionar que no tienen un Manual en específico, pero si existe un cuaderno diario de registro de mercadería.

##### **Pregunta 3. ¿Cuál es el método de valoración de inventario que se aplica?**

Nos mencionan que a través de un cuaderno y el registro en Excel.

##### **Pregunta 4. ¿Existen políticas de control para la entrega y recepción de mercadería?**

La entrevistada nos menciona que, si existe políticas de control para la entrega y recepción de mercadería, porque nos indica que cada mercadería es revisada y de inmediato inventariada.

**Pregunta 5. ¿Conque frecuencia se realizan los pedidos de productos de medicinas e insumos médicos?**

Los pedidos que se realizan en la farmacia son cada 15 días.

**Pregunta 6. ¿Existe una persona que supervisa el manejo de los inventarios?**

El manejo de los inventarios india que si hay una persona que supervisa.

**Pregunta 7. ¿Cada cuánto tiempo recibe reportes para futuras compras para la farmacia?**

Los reportes que se hacen para futura compras son cada semana se realiza el cierre.

**Pregunta 8. ¿Cuál es el procedimiento para los medicamentos e insumos que están próximo a caducarse?**

Deberán avisar con 60 días de anticipación para su respectivo devolución o cambio.

## **Entrevista a la contadora**

La aplicación de la entrevista a la contadora tuvo como propósito recopilar información sobre como son los procesos de control de inventario de la “Farmacia Comunitaria Manantial de Chanduy”

### **Pregunta 1. ¿En la farmacia comunitaria manantial de Chanduy que tipo de inconsistencia de inventario usted ha detectado?**

En cuanto a la pregunta que se le hace referencia a la contadora de que tipos de inconsistencias que se presenta en el inventario, respondió de manera enfática que existen inconsistencias dado a que no hay un control de inventario específico y los lineamientos de un tratamiento contable no son claros.

### **Pregunta2. ¿Se realizan mediciones de rentabilidad dentro de los inventarios?**

En las mediciones de rentabilidad dentro de los inventarios de manera enfática puedo opinar que no se aplican adecuadamente las mediciones de rentabilidad correspondientes en los inventarios.

### **Pregunta 3. ¿Qué método de valoración de inventario utiliza la farmacia?**

El entrevistado respondió en cuanto a la pregunta, de que método de valoración de inventario se utiliza en la farmacia, nos supo indicar que no llevan ningún método de valoración para los inventarios.

### **Pregunta 4. ¿La frecuencia del conteo físico de inventario que realiza la empresa es suficiente para minimizar riesgos ante posibles ajustes?**

Respecto a la frecuencia que se aplica al conteo físico de inventario y que esta sea suficiente para minimizar los riesgos, nos indicó que no establecen un conteo físico

### **Pregunta 5. ¿Existe un sistema para el manejo de inventario que utilice la farmacia?**

El entrevistado nos indicó respecto a la pregunta que la farmacia si cuenta con un sistema para el manejo de inventario, pero un sistema básico.

### **Pregunta 6. ¿De qué manera se realiza el control de los registros?**

Referente a la pregunta la manera que se realiza el control de los registros es de manera manual de todos los productos farmacéuticos que se han vendido o están por vender.

**Pregunta 7. ¿Cuál es el tratamiento contable que utiliza cuando existen faltantes o sobrantes?**

El tratamiento contable que se utiliza es contabilizar y observar el error cometido para no tener inconveniente, y que no se produzca un faltante o un sobrante.

**Pregunta 8. ¿Qué procedimientos se aplica para controlar el stock mínimo y máximo de las existencias de medicamentos e insumos?**

El procedimiento que se aplica para controlar el stock de los productos farmacéuticos es que hacen un listado con el total de cada producto que tiene en stock y en base a eso puede realizar pedidos nuevos.



**Tabla 2***Libro General*

<b>N</b>	<b>Descripción</b>	<b>Cajas</b>	<b>Unidades</b>	<b>Precio por Unidad</b>
1	ACEITE COCO FCO 30ML X12	23	1	1
2	ALCOHOL GELS 500ML	30	1	1
3	AMBROXOL JBE 30MGX100ML ECUAQUI	34	1	2,3
4	AMOVAL COM-RECX500MGX21	30	21	0,25
5	AMOXICILINA 1G X20 COMPRIMIDOS	100	20	0,3
	AMOXICILINA 500MG MK X 100	30	60	0,15
7	AMPICILINA CAP 1G X100 KRONOS	120	100	0,2
8	ANALGAN CAJA X20	200	20	0,3
9	ASPIRINA ADVAN TABX65/650MGX40	150	40	0,2
10	AZITROMICINA TAB 500MGX3 C	40	3	1,4
11	BRONQUISAN SOBRE	35	1	0,6
12	CATHETER SAFTI #24	30	1	0,7
13	CEFALEXINA 500MG CAJA X10	40	10	0,25
14	CEMIN 500MG X 10 AMPOLLAS	37	10	5
15	CHUPETE DE PECTINA VITAMINA C	25	10	0,3
16	CHUPETE ZINC VITAMINA C	250	10	0,3
17	CLORURO DE SODIO 9% X250ML SUERO	18	1	1,1
18	CLORURO DE SODIO AL 0,9% 1000ML	34	1	0,9
19	CLOTRIMAZOL 2% CRE. VAG. X20G	29	1	1,55
20	CREMA NIVEA LATA 30ML	21	1	2,4
21	CURAM TAB 1000MG X14	10	1	15,9
22	CURITA CURE BAND	28	100	0,05
23	DEGRALER COM-REC 5MG X10	10	10	1
24	DEXAMETASONA 4MG	180	10	0,45
25	DEXAMETASONA 8MG AMPOLLA X10	18	10	0,9
26	DICLOFENACO 50MG TAB X30	101	30	0,1
27	DICLOFENACO TAB X 50 MG	20	10	0,1
28	DICLOXACILINA 500MG TAB	60	20	0,2
29	DIGERIL SIMPLE SUSP.X800/60MG	10	1	6
30	DOLODRAN FORTE TAB X30	200	30	0,8
31	ELDEX SOBRE	54	30	0,5
32	ENTEROGERMINA X10	40	10	1,5
33	ESOMEPRAZOL 20MG TAB	20	20	0,5
34	FEBRAX TAB X20	10	20	0,1
35	FEMEN FORTE CAP-BLAN X10	30	10	0,4
36	FINALIN NIÑO TABX30	50	30	0,1
37	GEL EGO ATTRACTION 90GR	28	1	1,25
38	GENFARGRIP DIA SOB X24	34	24	0,5
39	GENTAMAX 160ML AMPX1 ACROMAX	23	2	0,85
40	GENTAMAX AMP-INYX80MGX2ML	20	1	1,1
41	HIDRAPLUS 75+ ZONC CEREZA BOLOX4	37	1	1
42	HIDRAPLUS 75+ZINC UVA BOLOX4 MK	47	1	1

43	HOJA BISTURI #20	51	1	0,25
44	INMUFLU TAB.REC 500MGX20	153	1	0,4
45	JABON GLISERINA DR. PEÑA 90G	60	1	2
46	JERINGA DESCARTABLE 3CC	69	1	0,2
47	LECHE MAGNASIA X60ML	54	1	1,3
48	LECHE MAGNESIA X120ML	72	1	1,6
49	LEMONFLU SOBRES CAJA X40	170	1	0,4
50	LINIMENTO OLIMPICO FCOX120ML	45	1	3,25
51	LORATADINA TABX10MGX10	150	10	0,1
52	LOSARTAN 50MG BLISTER MK	22	30	0,25
53	MASCARILLAS QUIRURGICAS X50 NEGRA	10	50	0,1
54	MENTOL CHINO UNGÜENTO	30	7	0,9
55	MIGRADORIXINA TABLETA X20	60	20	0,6
56	NEGRIPAL CAPSULAS X10	80	10	0,7
57	NOSOTRAS BASICAS ALAS TELA X10	55	10	1,5
58	PAÑALES PANOLINI XXG X32UNIDADES	50	32	0,2
59	PAÑALES POMPIS XG X24UNIDADES	90	24	0,2
60	PARACETAMOL 500MG X100	200	100	3,4
61	PRUEBA EMBARAZO EFFECTIV TEST	30	1	1,23
62	SALBUTAMOL INH 100MCG/200 DOSI	28	1	5,5
63	SINGRIPAL SOB X30	22	30	0,3
64	TETINA CARLITOS CLASICO RECIEN NACIDOS	18	1	0,55
65	UEADOR BAHIA 10CAJAS X20 SACHET	30	20	0,25
66	UMBRAL 500MG CAJA X50	17	50	0,25
67	VALERPAN AMP 2ML	40	1	6,75
68	VAPORAL ORIGINAL PROMO	16	1	3
69	VENDA ELASTICA 3X5 BOHORQUEZ	19	1	1
70	VITAMINA C E PROCAPS 1000VIX30	34	30	0,25

---

*Nota.* Libro de inventario general de la farmacia comunitaria de Manantial de Chanduy.

## **Análisis Método Promedio**

### **Análisis Método de Valoración Promedio**

Para la ejecución del método de valoración se requerirá la participación del personal operativo y del departamento contable conjuntamente con la gerencia general, por cuanto es el personal apropiado y especializado para llevar a cabo la implementación de la metodología del método de valoración promedio, si así lo decide el departamento administrativo. Este método de valoración será planteado en esta investigación, que se determina para obtener resultados que ayuden a la correcta y oportuna toma de decisiones, a la vez que ayude a mejorar el resultado económico de la farmacia.

Este método de valoración como es el método promedio ponderado le será útil y beneficioso a la farmacia por su forma de emplear más rápida y fácil, además que los materiales que se encuentran en bodega son de rápida rotación, y que mantendrán un egreso de productos constantemente y por la cotización de sus costos no variarán de manera significativa. El implementar el método de valoración ayudará a la empresa para tener en orden su registro de entradas y salidas del inventario, por ende, el reconocimiento de los productos farmacéuticos hacia cada bodega será ágil y oportuno, siempre y cuando tenga el debido control.

## **Discusión**

A través de la entrevista ejecutada en la Farmacia Comunitaria manantial de Chanduy, para el personal administrativo, se determinó que no tienen un proceso adecuado de entradas y salidas de los productos farmacéuticos, también se determinó que la farmacia no utiliza un método de valoración para controlar y que tenga un mejor manejo en sus inventarios, acorde a eso no se rigen a la Normativa de Contabilidad NIC 2, y por esos motivos de que los registros de entrada y salida de los productos no se encuentran en óptimas condiciones.

Según, Gonzales (2022) identifico que la situación actual del control de inventario no existe un control adecuado y la falta de un sistema para una buena administración del inventario, además las funciones delegadas al contador referente a la custodia y manejo del inventario de repuestos no se encuentran formalizadas bajos ningún documento, por el contrario, la Farmacia Comunitaria Manantial de Chanduy, no llevo un control de inventario con las políticas correspondientes, y estas afectan directamente a sus egresos e ingresos de la Farmacia.

Por otro lado, Borbor (2022) indica que la situación que lleva la empresa en los procesos de inventarios evidencias carencias en sus controles, al no contar con procedimientos apropiados para la salida de mercadería de bodega y para el cálculo de la rotación de inventarios, de la misma manera la Farmacia Comunitaria Manantial de Chanduy, debe tener un buen control de inventario para que no tengan inconvenientes con la salida de mercaderías.

Por último, Gonzales (2022) esta aplicación de procedimientos de control de inventarios de esta empresa, es muy básica porque no cuentan con un método de valoración, la cual les ayude a controlar todos los ingresos y egresos que mantiene la empresa, por ende, la Farmacia Comunitaria Manantial de Chanduy, tendrá que acotejarse a los procedimientos que se emplearán mediante el método de valoración, y así no tengan inconvenientes no los inventarios ni con sus productos.

Ante las inconsistencias encontradas en el análisis de resultados, se ha establecido políticas y procedimientos para la mejora de un control de inventario, incluyendo la NIC 2 para la mejora e implementar un método de valoración acorde a la normativa.

## Conclusiones

Al término del trabajo de la investigación realizado, se concluye lo siguiente;

- La evaluación de los procedimientos de control de inventarios de la Farmacia Comunitaria Manantial de Chanduy es muy básica por las faltas de conocimientos y aplicación de la Noma Internacional de Contabilidad, por ende, es necesario tener en cuenta las políticas y procedimientos que se pueden emplear en los Inventarios para que no tengan ninguna deficiencia en sus ingresos y egresos.
- La Farmacia Comunitaria Manantial de Chanduy, se identificó que las condiciones que se encuentran en sus registros de entradas y salidas de los productos farmacéuticos no son las adecuadas, y esto se impide que se puedan cumplir con todos los procedimientos y políticas de la NIC2.
- La farmacia al no conocer un método de valoración refleja que sus resultados pertinentes sean probablemente inadecuados en los inventarios, por eso es necesario implementar un Método de Valoración Promedio, la cual permitirá un mejor control de inventarios y facilidad de controlar todas las compras y ventas que se realicen.
- La Farmacia Comunitaria Manantial de Chanduy no maneja un control de inventario adecuado, por ende, provoca variaciones de stock carencias o excesos de medicamentos e insumos en la entidad, y el no tener en consideración en emplear un método de valoración que ayude a los productos farmacéuticos en estar en buenas condiciones.

## **Recomendaciones**

Al término del trabajo de la investigación realizado, se recomienda lo siguiente;

- Los procedimientos de control de inventarios deben incluir documentos identificados de forma secuencial para los ingresos y salidas de los productos, con la firma de autorización, recepción y entrega de mercadería.
- Realizar un correcto registro de inventario acorde a la NIC 2, y por consiguiente el correcto ingreso de entradas y salidas de los fármacos e insumos.
- Se recomienda implementar el método de valoración promedio para que la farmacia Comunitaria Manantial de Chanduy conozca cual es el costo de cada producto obtenido para la venta.
- Es fundamental que la empresa emplee las políticas y procedimientos adecuados para evitar problemas en su inventario, por lo que el método de valoración sugerido ayudará a tener un mejor registro y control de las existencias de medicinas e insumos.

## Referencias

- Ascencio, N. (2021). *Control interno de los inventarios en la empresa "Esquina de Perez" Canton Libertad, Provincia de santa elena, año 2021*. La libertad.  
<https://repositorio.upse.edu.ec/xmlui/bitstream/handle/46000/8499/UPSE-TCA-2022-0045.pdf?sequence=4&isAllowed=y>
- Benítez, C. (2018). *El control del inventario y su incidencia en la rentabilidad del comercial avicola "Rincon de España" del cantón Quinindé, año 2018*. Quininde. <http://dspace.unach.edu.ec/bitstream/51000/7483/1/8.-CINTIA%20-%20BENITEZ%20APROBADO%20-CPA.pdf>
- Borbor, M. (2022). *CONTROL INTERNO DE INVENTARIOS EN EL "MINIMARKET CHALEN 3", COMUNA SAN PABLO, PROVINCIA SANTA ELENA, AÑO 2021*. Santa Elena.  
[https://repositorio.upse.edu.ec/bitstream/46000/8501/1/UPSE-TCA-2022-0047.pdf?fbclid=IwAR109R2xl1ia54Gq0F6mU\\_HU5y63TpZ3rGi\\_CMLWA1pQ5Dms\\_UjPzGZeO9o](https://repositorio.upse.edu.ec/bitstream/46000/8501/1/UPSE-TCA-2022-0047.pdf?fbclid=IwAR109R2xl1ia54Gq0F6mU_HU5y63TpZ3rGi_CMLWA1pQ5Dms_UjPzGZeO9o)
- Clemente, E. (2022). *Control de inventario en la bodega de la empresa American Beverage Company Beveragecom S.A*. La libertad.  
<https://repositorio.upse.edu.ec/bitstream/46000/8504/1/UPSE-TCA-2022-0050.pdf>
- Codigo de comercio. (2019).  
[https://www.supercias.gob.ec/bd\\_supercias/descargas/lotaip/a2/2019/JUNIO/C%C3%B3digo\\_de\\_Comercio.pdf](https://www.supercias.gob.ec/bd_supercias/descargas/lotaip/a2/2019/JUNIO/C%C3%B3digo_de_Comercio.pdf)
- Código Orgánico de la Producción, Comercio e Inversion COPCI. (2019). *Asamblea Nacional*. <https://www.gob.ec/sites/default/files/regulations/2020-04/CODIGO%20ORGANICO%20DE%20LA%20PRODUCCION%2C%20COMERCIO%20E%20INVERSIONES%20COPCI.pdf>
- Constitución de la República del Ecuador. (2021). *Asamblea Constituyente*.  
[https://www.defensa.gob.ec/wp-content/uploads/downloads/2021/02/Constitucion-de-la-Republica-del-Ecuador\\_act\\_ene-2021.pdf](https://www.defensa.gob.ec/wp-content/uploads/downloads/2021/02/Constitucion-de-la-Republica-del-Ecuador_act_ene-2021.pdf)

- Cristobal, L. A. (2017). El inventario como determinantes en la Rentabilidad de las Distribuidoras Farmaceuticos. *Ciencias de la Administración y Economía*, 124.
- Fernandez, J. M. (2014). *Contabilidad de la Estructura Financiera de la Empresa*. Grupo Editorial Patria .
- Flores, I., & Viteri, J. (2022). *El Control Interno en el área contable y su relación con la eficiencia de las operaciones financieras*. Guayaquil.  
<https://dspace.ups.edu.ec/bitstream/123456789/21741/1/UPS-GT003578.pdf>
- Gaitan, R. E. (2015). *Control interno y fraudes: análisis de informe COSO I, II, III con base de ciclos transaccionales*. En *Enfoque Contemporaneo del Control Interno COSO*. Bogota: Tercer Edicion.
- Gómez, M. (2018). *Sistematización, manejo y control en el área de inventario en Comercial Osejos, periodo 2018*. Jipijapa.  
<http://repositorio.unesum.edu.ec/bitstream/53000/2034/1/UNESUM-ECUADOR-AUDI-2019-30.pdf>
- Gonzales, J. (2022). *CONTROL INTERNO DE INVENTARIOS DE LA EMPRESA "SYSTECON LAS ANGUILAS LASAN S.A", CANTÓN LA LIBERTAD, PROVINCIA*. Santa Elena.  
[https://repositorio.upse.edu.ec/bitstream/46000/8492/1/UPSE-TCA-2022-0062.pdf?fbclid=IwAR1zJFc8O1Gp0EilBCMv5AVSINI8hYKmFvFbPE-5\\_puVvizxlYErOxPqwCQ](https://repositorio.upse.edu.ec/bitstream/46000/8492/1/UPSE-TCA-2022-0062.pdf?fbclid=IwAR1zJFc8O1Gp0EilBCMv5AVSINI8hYKmFvFbPE-5_puVvizxlYErOxPqwCQ)
- Guarango, J. C. (2015). *Propuest de un sistema de gestión de inventarios para la empresa Femarpe Cía Ltda*. Cuenca.  
<https://dspace.ups.edu.ec/bitstream/123456789/7805/1/UPS-CT004654.pdf>
- Guzman, M., Reyes, S., & Acebo, R. C. (06 de Junio de 2021). Control eficiente de inventarios. *reciamuc*, 10.
- Ley de Regimen Tributario Interno, LRTI. (2018).  
<https://www.ces.gob.ec/lotaip/2018/Agosto/Anexos-literal-a2/LEY%20DE%20REGIMEN%20TRIBUTARIO%20INTERNO,%20LRTI.pdf>



- Lima, E. (2020). *Importancia del Control de Inventario en las empresas comerciales*. La Libertad.  
<https://repositorio.upse.edu.ec/bitstream/46000/5512/1/UPSE-TCA-2020-0049.pdf>
- Loja, J. (2015). *Propuesta de un sistema de gestión de inventario para la empresa FEMARPE CÍA LTDA*. Cuenca.  
<https://dspace.ups.edu.ec/bitstream/123456789/7805/1/UPS-CT004654.pdf>
- Marca, F. (2019). *Alicacion de los metodos para el control de inventario de mtaeria prima y productos terminados en una empresa de produccion*. Machala.  
<http://repositorio.utmachala.edu.ec/bitstream/48000/13372/1/ECUACE-2019-CA-DE00954.pdf>
- Marques, A. O., Padilla, P., Torres, J., & Ruz, A. (2017). *Nivel de importancia del Control Interno de los inventarios dentro del marco conceptual de una empresa*. Colombia: Liderazgo extrategico.  
file:///C:/Users/NELLY/Downloads/3261-Texto%20del%20art%C3%ADculo-5773-1-10-20181016%20(1).pdf
- Montes, M. (2014). *Control y Evaluación de la Gestión*. Alfaomega Colombiana S.A.
- Narváez, J. (2017). *La valoración de los inventarios y los resultados económicos en el sector confeccionista*. Ambato.  
<https://repositorio.uta.edu.ec/bitstream/123456789/25290/1/T3985i.pdf>
- Norma Internacional de Contabilidad 2 Inventarios. (2016).  
<https://www2.deloitte.com/content/dam/Deloitte/cr/Documents/audit/documentos/niif-2019/NIC%202%20-%20Inventarios.pdf>
- Ortega, A., Padilla, S., Torres, J., & Ruz, A. (04 de Mayo de 2017). Nivel de Importancia del Control Interno de los Inventario dentro del Marco Conceptual de una Empresa. *Emelamed*, 12.  
file:///C:/Users/NELLY/Downloads/emelamed,+Articulo+5.pdf

- Padilla, H. N. (2018). *La Inversión en la maquinaria y su impacto en la rentabilidad de las sociedades del sector calzado del cantón Ambato*. Ambato.  
<https://repositorio.uta.edu.ec/bitstream/123456789/28803/1/T4377ig.pdf>
- Pavon, D., Villa, L., Rueda, M., & Lomas, E. (2019). *Control interno de inventario como recurso competitivo en una PyME de guayaquil*. Zulia.  
<https://www.redalyc.org/journal/290/29060499014/29060499014.pdf>
- Ponce, A. L. (2016). *Economía y Gestión para Arquitectos*. Valencia: Primera Edición.
- Quevedo, M., & Rivera, R. (2017). *Aplicación de un control de inventario basada en la determinación de mermas y desmedros y su influencia en el costo de la ventas de la empresa avícola Mabel Sac Trujillo, 2017*.  
[http://repositorio.upao.edu.pe/bitstream/20.500.12759/3826/1/REP\\_CONT\\_MILI.QUEVEDO\\_ROXANA.RIVERA\\_APLICACION.CONTROL.INVENTARIOS\\_DATOS.pdf](http://repositorio.upao.edu.pe/bitstream/20.500.12759/3826/1/REP_CONT_MILI.QUEVEDO_ROXANA.RIVERA_APLICACION.CONTROL.INVENTARIOS_DATOS.pdf)
- Ramirez, J. (2016). *Caracterización del control interno de inventario de las empresas comerciales de ferretería del Perú; Caso malpisa E. I. R. L Trujillo 2016*. Trujillo.  
[http://repositorio.uladech.edu.pe/bitstream/handle/20.500.13032/502/CONTROL\\_INTERNO\\_DE\\_INVENTARIOS\\_RAMIREZ\\_DAVILA\\_JOSE\\_JUNIO\\_R.pdf?sequence=4&isAllowed=y](http://repositorio.uladech.edu.pe/bitstream/handle/20.500.13032/502/CONTROL_INTERNO_DE_INVENTARIOS_RAMIREZ_DAVILA_JOSE_JUNIO_R.pdf?sequence=4&isAllowed=y)
- Romero, R. (2016). *Manual para uso de Kardex aplicando procedimientos de cálculo según NIC 2 en Banariego S.A*. Milagro.  
<https://repositorio.unemi.edu.ec/bitstream/123456789/3154/1/MANUAL%20PARA%20USO%20DE%20KARDEX%20APLICANDO%20PROCEDIMIENTOS%20DE%20CALCULO%20SEGUN%20NIC%20%20EN%20BANARIEGO%20S.A..pdf>
- Salas, K., Maignel, H., & Acevedo, J. (2016). *Metodología de gestión de inventario para determinar los niveles de integración y colaboración en una cadena de suministro*. <https://scielo.conicyt.cl/pdf/ingeniare/v25n2/0718-3305-ingeniare-25-01-00326.pdf>

- Salto, J. E., Rosales, Y. A., & Valla, S. M. (2018). Control de inventarios y su incidencia en los estados financieros. *Eumedriet*(1696-8352), 10.
- Sampieri, R. H. (2014). *Metodología de la Investigación*. Santa Fe-Colombia: Mc Graw Hill Education. <https://www.uca.ac.cr/wp-content/uploads/2017/10/Investigacion.pdf>
- Suárez, M. V. (2022). *Control interno de inventarios en el "Minimarket Chalen 3", Comuna San Pablo, Provincia de Santa elena, 2021*. La Libertad. <https://repositorio.upse.edu.ec/bitstream/46000/8501/1/UPSE-TCA-2022-0047.pdf?fbclid=IwAR0HKDIyIbsJtCZss-xWKrPd1QNFqQwOc9Mwk1uh4d1SmE4leJoc0rKtIPg>
- Vera, H. E. (2019). *Analisis del metodo FIFO y promedio ponderado para el control de inventario para la adquisicion de materia prima*. Machala. <http://repositorio.utmachala.edu.ec/bitstream/48000/13437/1/ECUACE-2019-AE-DE00445.pdf>

## Apéndice 1

### Matriz de Consistencia

Título	Problema	Objetivos	Variable de estudio	Dimensiones	Indicadores
Control de los inventarios de la farmacia comunitaria manantial de Chanduy del cantón santa elena, año 2022.	<p><b>Formulación del problema general</b> ¿Cómo se lleva el control de inventario en la Farmacia Comunitaria Manantial de Chanduy, del Cantón Santa Elena, 2022?</p> <p><b>Formulación de los problemas específicos</b> ¿Cuál es la situación actual de los procesos de inventarios?  ¿Por qué se debe aplicar un método de valoración de inventario?  ¿Como es el control de inventarios?</p>	<p><b>Objetivo general</b> Evaluar el control de Inventario aplicando la Norma Internacional de Contabilidad 2 para mejorar la gestión en la Farmacia Comunitaria Manantial de Chanduy, del cantón Santa Elena, 2022</p> <p><b>Objetivos específicos</b>  * Identificar los procedimientos contables afines a la NIC 2 del inventario de la Farmacia Comunitaria Manantial de Chanduy, del Cantón Santa Elena, 2022.  * Aplicar un método de valoración de inventario en la farmacia comunitaria de manantial de Chanduy.  * Elaborar la medición de los inventarios como lo establece la norma en los estados financieros de la Farmacia.</p>	Control de inventario.	<p><b>Control de inventario</b></p> <p><b>Inventario</b></p> <p><b>Método de valoración de inventario</b></p>	<ul style="list-style-type: none"> <li>• <b>Definición</b></li> <li>• <b>Objetivo del control de inventario</b></li>   <li>• <b>Definición</b></li> <li>• <b>Importancia</b></li>   <li>• <b>Método FIFO</b></li> <li>• <b>Método Promedio Ponderado</b></li> </ul>

## Apéndice 2

*Productos más vendidos.*

FARMACIA COMUNITARIA MANANTIAL DE CHANDUY										
AÑO 2022										
<b>Artículo:</b> AMOXICILINA		<b>Cód. referencia</b>								
<b>Unidad de medida</b>		<b>Presentación</b>			<b>Existencia mínima</b>			<b>Existencia máxima</b>		
<b>Proveedor;</b> Varios										
<b>Método de Valoración</b>		<b>Promedio</b>			<b>Lifo</b>			<b>Fifo</b>		
FECHA	DESCRIPCIÓN	INGRESOS			EGRESOS			EXISTENCIAS		
		CANT.	P.U.	VALOR	CANT.	P.U.	VALOR	CANT.	P.U.	VALOR
1/1/2022	Inventario inicial							\$ 100,00	\$ 6,30	\$ 630,00
5/1/2022	COMPRA	\$ 4,00	\$ 6,40	\$ 25,60				\$ 104,00	\$ 6,30	\$ 655,60
6/1/2022	VENTA				\$ 2,00	\$ 6,30	\$ 12,61	\$ 102,00	\$ 6,30	\$ 642,99
7/1/2022	VENTA				\$ 3,00	\$ 6,30	\$ 18,91	\$ 99,00	\$ 6,30	\$ 624,08
8/1/2022	VENTA				\$ 1,00	\$ 6,30	\$ 6,30	\$ 98,00	\$ 6,30	\$ 617,78

*Nota.* Productos Vendido “Amoxicilina”

### Apéndice 3

#### Ampicilina

FARMACIA COMUNITARIA MANANTIAL DE CHANDUY										
AÑO 2022										
Artículo;		AMPICILINA							Cód. referencia	
Unidad de medida		Presentación					Existencia mínima		Existencia máxima	
Proveedor;		Varios								
Método de Valoración		Promedio			Lifo		Fifo			
FECHA	DESCRIPCIÓN	INGRESOS			EGRESOS			EXISTENCIAS		
		CANT.	P.U.	VALOR	CANT.	P.U.	VALOR	CANT.	P.U.	VALOR
1/2/2022	Inventario inicial							\$ 120,00	\$ 30,00	\$ 3.600,00
3/2/2022	COMPRA	\$ 10,00	\$ 32,00	\$ 320,00				\$ 130,00	\$ 30,15	\$ 3.920,00
4/2/2022	VENTA				\$ 2,00	\$ 30,15	\$ 60,31	\$ 128,00	\$ 30,15	\$ 3.859,69
5/2/2022	VENTA				\$ 3,00	\$ 30,15	\$ 90,46	\$ 125,00	\$ 30,15	\$ 3.769,23
6/2/2022	VENTA				\$ 1,00	\$ 30,15	\$ 30,15	\$ 124,00	\$ 30,15	\$ 3.739,08

Nota. Productos Vendido “Ampilicina”

## Apéndice 4

### Analgan

FARMACIA COMUNITARIA MANANTIAL DE CHANDUY										
AÑO 2022										
Artículo;		ANALGAN					Cód. referencia			
Unidad de medida		Presentación					Existencia mínima		Existencia máxima	
Proveedor;		Varios								
Método de Valoración		Promedio		Lifo	Fifo					
FECHA	DESCRIPCIÓN	INGRESOS			EGRESOS			EXISTENCIAS		
		CANT.	P.U.	VALOR	CANT.	P.U.	VALOR	CANT.	P.U.	VALOR
1/3/2022	Inventario inicial							\$ 200,00	\$ 5,50	\$ 1.100,00
3/7/2022	COMPRA	\$ 10,00	\$ 6,00	\$ 60,00				\$ 210,00	\$ 5,52	\$ 1.160,00
4/7/2022	VENTA				\$ 2,00	\$ 5,52	\$ 11,05	\$ 208,00	\$ 5,52	\$ 1.148,95
5/7/2022	VENTA				\$ 3,00	\$ 5,52	\$ 16,57	\$ 205,00	\$ 5,52	\$ 1.132,38
6/7/2022	VENTA				\$ 1,00	\$ 5,52	\$ 5,52	\$ 204,00	\$ 5,52	\$ 1.126,86

Nota. Productos Vendido “Analgan”

**Apéndice 5***Aspirina*

<b>FARMACIA COMUNITARIA MANANTIAL DE CHANDUY</b>										
<b>AÑO 2022</b>										
<b>Artículo;</b>	<b>ASPIRINA</b>									<b>Cód. referencia</b>
<b>Unidad de medida</b>	<b>Presentación</b>				<b>Existencia mínima</b>	<b>Existencia máxima</b>				
<b>Proveedor;</b>	<b>Promedio</b>				<b>Lifo</b>	<b>Fifo</b>				
<b>Método de Valoración</b>	<b>Promedio</b>				<b>Lifo</b>	<b>Fifo</b>				
<b>FECHA</b>	<b>DESCRIPCIÓN</b>	<b>INGRESOS</b>			<b>EGRESOS</b>			<b>EXISTENCIAS</b>		
		<b>CANT.</b>	<b>P.U.</b>	<b>VALOR</b>	<b>CANT.</b>	<b>P.U.</b>	<b>VALOR</b>	<b>CANT.</b>	<b>P.U.</b>	<b>VALOR</b>
1/4/2022	Inventario inicial							\$ 150,00	\$ 11,65	\$ 1.747,50
4/4/2022	COMPRA	\$ 10,00	\$ 12,00	\$ 120,00				\$ 160,00	\$ 11,67	\$ 1.867,50
5/4/2022	VENTA				\$ 2,00	\$ 11,67	\$ 23,34	\$ 158,00	\$ 11,67	\$ 1.844,16
6/4/2022	VENTA				\$ 3,00	\$ 11,67	\$ 35,02	\$ 155,00	\$ 11,67	\$ 1.809,14
7/4/2022	VENTA				\$ 1,00	\$ 11,67	\$ 11,67	\$ 154,00	\$ 11,67	\$ 1.797,47

*Nota. Productos Vendido "Aspirina"*



*Apéndice 6 Chupete Zinc Vitamina C*

FARMACIA COMUNITARIA MANANTIAL DE CHANDUY										
AÑO 2022										
<b>Artículo;</b> CHUPETE ZINC VITAMINA C		<b>Cód. referencia</b>								
<b>Unidad de medida</b>		<b>Presentación</b>				<b>Existencia mínima</b>		<b>Existencia máxima</b>		
<b>Proveedor;</b> Varios										
<b>Método de Valoración</b>		<b>Promedio</b>		<b>Lifo</b>		<b>Fifo</b>				
FECHA	DESCRIPCIÓN	INGRESOS			EGRESOS			EXISTENCIAS		
		CANT.	P.U.	VALOR	CANT.	P.U.	VALOR	CANT.	P.U.	VALOR
1/5/2022	Inventario inicial							\$ 250,00	\$ 4,25	\$ 1.062,50
3/5/2022	COMPRA	\$ 10,00	\$ 4,50	\$ 45,00				\$ 260,00	\$ 4,26	\$ 1.107,50
4/5/2022	VENTA				\$ 2,00	\$ 4,26	\$ 8,52	\$ 258,00	\$ 4,26	\$ 1.098,98
5/5/2022	VENTA				\$ 3,00	\$ 4,26	\$ 12,78	\$ 255,00	\$ 4,26	\$ 1.086,20
6/5/2022	VENTA				\$ 1,00	\$ 4,26	\$ 4,26	\$ 254,00	\$ 4,26	\$ 1.081,94

*Nota.* Productos Vendido “Chupete Zinc Vitamina C”

*Apéndice 7**Dexametasona*

FARMACIA COMUNITARIA MANANTIAL DE CHANDUY										
AÑO 2022										
Artículo; DEXAMETASONA		Cód. referencia								
Unidad de medida		Presentación			Existencia mínima		Existencia máxima			
Proveedor; Varios		Promedio			Lifo		Fifo			
Método de Valoración		Promedio			Lifo		Fifo			
FECHA	DESCRIPCIÓN	INGRESOS			EGRESOS			EXISTENCIAS		
		CANT.	P.U.	VALOR	CANT.	P.U.	VALOR	CANT.	P.U.	VALOR
1/6/2022	Inventario inicial							\$ 180,00	\$ 3,60	\$ 648,00
2/6/2022	COMPRA	\$ 10,00	\$ 4,00	\$ 40,00				\$ 190,00	\$ 3,62	\$ 688,00
3/6/2022	VENTA				\$ 2,00	\$ 3,62	\$ 7,24	\$ 188,00	\$ 3,62	\$ 680,76
4/6/2022	VENTA				\$ 3,00	\$ 3,62	\$ 10,86	\$ 185,00	\$ 3,62	\$ 669,89
5/6/2022	VENTA				\$ 1,00	\$ 3,62	\$ 3,62	\$ 184,00	\$ 3,62	\$ 666,27

*Nota.* Productos Vendido “Dexametasona”

## Apéndice 8

*Diclofenaco*

FARMACIA COMUNITARIA MANANTIAL DE CHANDUY										
AÑO 2022										
Artículo; DICLOFENACO		Cód. referencia								
Unidad de medida		Presentación			Existencia mínima		Existencia máxima			
Proveedor; Varios		Promedio			Lifo		Fifo			
Método de Valoración		Promedio			Lifo		Fifo			
FECHA	DESCRIPCIÓN	INGRESOS			EGRESOS			EXISTENCIAS		
		CANT.	P.U.	VALOR	CANT.	P.U.	VALOR	CANT.	P.U.	VALOR
1/7/2022	Inventario inicial							\$ 101,00	\$ 3,17	\$ 320,17
3/7/2022	COMPRA	\$ 10,00	\$ 3,50	\$ 35,00				\$ 111,00	\$ 3,20	\$ 355,17
3/7/2022	VENTA				\$ 2,00	\$ 3,20	\$ 6,40	\$ 109,00	\$ 3,20	\$ 348,77
4/7/2022	VENTA				\$ 3,00	\$ 3,20	\$ 9,60	\$ 106,00	\$ 3,20	\$ 339,17
5/7/2022	VENTA				\$ 1,00	\$ 3,20	\$ 3,20	\$ 105,00	\$ 3,20	\$ 335,97

*Nota.* Productos Vendido “Diclofenaco”

**Apéndice 9**

*Dolodran Forte*

FARMACIA COMUNITARIA MANANTIAL DE CHANDUY										
AÑO 2022										
Artículo;		DOLODRAN FORTE			Cód. referencia					
Unidad de medida		Presentación			Existencia mínima		Existencia máxima			
Proveedor;		Varios			Lifo		Fifo			
Método de Valoración		Promedio			Lifo		Fifo			
FECHA	DESCRIPCIÓN	INGRESOS			EGRESOS			EXISTENCIAS		
		CANT.	P.U.	VALOR	CANT.	P.U.	VALOR	CANT.	P.U.	VALOR
1/8/2022	Inventario inicial							\$ 200,00	\$ 25,00	\$ 5.000,00
2/8/2022	COMPRA	\$ 10,00	\$ 25,00	\$ 250,00				\$ 210,00	\$ 25,00	\$ 5.250,00
3/8/2022	VENTA				\$ 2,00	\$ 26,00	\$ 52,00	\$ 208,00	\$ 24,99	\$ 5.198,00
4/8/2022	VENTA				\$ 3,00	\$ 26,00	\$ 78,00	\$ 205,00	\$ 24,98	\$ 5.120,00
5/8/2022	VENTA				\$ 1,00	\$ 26,00	\$ 26,00	\$ 204,00	\$ 24,97	\$ 5.094,00

*Nota.* Productos Vendido “Dolodran Forte”

Apéndice 10 *Finalin Niño*

FARMACIA COMUNITARIA MANANTIAL DE CHANDUY										
AÑO 2022										
Artículo; FINALIN NIÑO		Cód. referencia								
Unidad de medida		Presentación			Existencia mínima			Existencia máxima		
Proveedor; Varios										
Método de Valoración		Promedio			Lifo			Fifo		
FECHA	DESCRIPCIÓN	INGRESOS			EGRESOS			EXISTENCIAS		
		CANT.	P.U.	VALOR	CANT.	P.U.	VALOR	CANT.	P.U.	VALOR
1/9/2022	Inventario inicial							\$ 50,00	\$ 3,00	\$ 150,00
2/9/2022	COMPRA	\$ 10,00	\$ 3,00	\$ 30,00				\$ 60,00	\$ 3,00	\$ 180,00
3/9/2022	VENTA				\$ 2,00	\$ 3,40	\$ 6,80	\$ 58,00	\$ 2,99	\$ 173,20
4/9/2022	VENTA				\$ 3,00	\$ 3,40	\$ 10,20	\$ 55,00	\$ 2,96	\$ 163,00
5/9/2022	VENTA				\$ 1,00	\$ 3,40	\$ 3,40	\$ 54,00	\$ 2,96	\$ 159,60

Nota. Productos Vendido “Finalin Niño”

## Apéndice 11

Lemonflu

FARMACIA COMUNITARIA MANANTIAL DE CHANDUY										
AÑO 2022										
Artículo;	LEMONFLU									Cód. referencia
Unidad de medida	Presentación			Existencia mínima			Existencia máxima			
Proveedor;	Promedio			lifo			Fifo			
Método de Valoración	Promedio			lifo			Fifo			
FECHA	DESCRIPCIÓN	INGRESOS			EGRESOS			EXISTENCIAS		
		CANT.	P.U.	VALOR	CANT.	P.U.	VALOR	CANT.	P.U.	VALOR
1/10/2022	Inventario inicial							\$ 170,00	\$ 20,40	\$ 3.468,00
2/10/2022	COMPRA	\$ 10,00	\$ 21,10	\$ 211,00				\$ 180,00	\$ 20,44	\$ 3.679,00
3/10/2022	VENTA				\$ 2,00	\$ 20,44	\$ 40,88	\$ 178,00	\$ 20,44	\$ 3.638,12
4/10/2022	VENTA				\$ 3,00	\$ 20,44	\$ 61,32	\$ 175,00	\$ 20,44	\$ 3.576,81
5/10/2022	VENTA				\$ 1,00	\$ 20,44	\$ 20,44	\$ 174,00	\$ 20,44	\$ 3.556,37

Nota. Productos Vendido "Lemonflu"

## Apéndice 12

Loratadina

FARMACIA COMUNITARIA MANANTIAL DE CHANDUY										
AÑO 2022										
Artículo;		LORATADINA							Cód. referencia	
Unidad de medida		Presentación			Existencia mínima		Existencia máxima			
Proveedor;		Promedio			Lifo		Fifo			
Método de Valoración		Promedio			Lifo		Fifo			
FECHA	DESCRIPCIÓN	INGRESOS			EGRESOS			EXISTENCIAS		
		CANT.	P.U.	VALOR	CANT.	P.U.	VALOR	CANT.	P.U.	VALOR
1/11/2022	Inventario inicial							\$ 150,00	\$ 6,49	\$ 973,50
4/11/2022	COMPRA	\$ 10,00	\$ 6,60	\$ 66,00				\$ 160,00	\$ 6,50	\$ 1.039,50
5/11/2022	VENTA				\$ 2,00	\$ 6,50	\$ 12,99	\$ 158,00	\$ 6,50	\$ 1.026,51
6/11/2022	VENTA				\$ 3,00	\$ 6,50	\$ 19,49	\$ 155,00	\$ 6,50	\$ 1.007,02
7/11/2022	VENTA				\$ 1,00	\$ 6,50	\$ 6,50	\$ 154,00	\$ 6,50	\$ 1.000,52

Nota. Productos Vendido "Loratadina"

### Apéndice 13

#### Paracetamol

FARMACIA COMUNITARIA MANANTIAL DE CHANDUY										
AÑO 2022										
Artículo;	PARACETAMOL								Cód. referencia	
Unidad de medida	Presentación				Existencia mínima		Existencia máxima			
Proveedor;	Varios				Lifo		Fifo			
Método de Valoración	Promedio				Lifo		Fifo			
FECHA	DESCRIPCIÓN	INGRESOS			EGRESOS			EXISTENCIAS		
		CANT.	P.U.	VALOR	CANT.	P.U.	VALOR	CANT.	P.U.	VALOR
1/12/2022	Inventario inicial							\$ 200,00	\$ 30,00	\$ 6.000,00
2/12/2022	COMPRA	\$ 10,00	\$ 32,00	\$ 320,00				\$ 210,00	\$ 30,10	\$ 6.320,00
3/12/2022	VENTA				\$ 2,00	\$ 30,10	\$ 60,19	\$ 208,00	\$ 30,10	\$ 6.259,81
4/12/2022	VENTA				\$ 3,00	\$ 30,10	\$ 90,29	\$ 205,00	\$ 30,10	\$ 6.169,52
5/12/2022	VENTA				\$ 1,00	\$ 30,10	\$ 30,10	\$ 204,00	\$ 30,10	\$ 6.139,43

Nota. Productos Vendido “Paracetamol”





## Apéndice 14

### *Formato de Entrevista a la Gerente General*



## UNIVERSIDAD ESTATAL PENÍNSULA DE SANTA ELENA FACULTAD CIENCIAS ADMINISTRATIVAS CARRERA DE CONTABILIDAD Y AUDITORIA

### Entrevista a la gerente general

La aplicación de la entrevista a la gerente general tuvo como propósito recopilar información sobre los procesos de control de inventario de la “Farmacia Comunitaria Manantial de Chanduy”

**Pregunta 1.** ¿Cómo es el control de inventario de la farmacia comunitaria manantial de Chanduy?

**Pregunta 2.** ¿Existe un manual de control de inventario dentro de la farmacia?

**Pregunta 3.** ¿Cuál es el método de valoración de inventario que se aplica?

**Pregunta 4.** ¿Existen políticas de control para la entrega y recepción de mercadería?

**Pregunta 5.** ¿Con que frecuencia se realizan los pedidos de productos de medicinas e insumos médicos?

**Pregunta 6.** ¿Existe una persona que supervisa el manejo de los inventarios?

**Pregunta 7.** ¿Cada cuánto tiempo recibe reportes para futuras compras para la farmacia?

**Pregunta 8.** ¿Cuál es el procedimiento para los medicamentos e insumos que están próximo a caducarse?

## Apéndice 15

### *Formato de Entrevista a la Contadora*



# UNIVERSIDAD ESTATAL PENÍNSULA DE SANTA ELENA FACULTAD CIENCIAS ADMINISTRATIVAS CARRERA DE CONTABILIDAD Y AUDITORIA



### Entrevista a la contadora

La aplicación de la entrevista a la contadora tuvo como propósito recopilar información sobre como son los procesos de control de inventario de la “Farmacia Comunitaria Manantial de Chanduy”

**Pregunta 1.** ¿En la farmacia comunitaria manantial de Chanduy que tipo de inconsistencia de inventario usted ha detectado?

**Pregunta2.** ¿Se realizan mediciones de rentabilidad dentro de los inventarios?

**Pregunta 3.** ¿Qué método de valoración de inventario utiliza la farmacia?

**Pregunta 4.** ¿La frecuencia del conteo físico de inventario que realiza la empresa es suficiente para minimizar riesgos ante posibles ajustes?

**Pregunta 5.** ¿Existe un sistema para el manejo de inventario que utilice la farmacia?

**Pregunta 6.** ¿De qué manera se realiza el control de los registros?

**Pregunta 7.** ¿Cuál es el tratamiento contable que utiliza cuando existen faltantes o sobrantes?

**Pregunta 8.** ¿Qué procedimientos se aplica para controlar el stock mínimo y máximo de las existencias de medicamentos e insumos?

**Apéndice 16**  
*Carta Aval*

La Libertad, 13 de diciembre del 2022

Econ. Roxana Álvarez Acosta

DIRECTORA DE LA CARRERA DE CONTABILIDAD Y AUDITORIA

En su despacho. –

De mi consideración;

En suscrito presidenta de la comuna Manantial de Chanduy de la farmacia “**COMUNITARIA MANANTIAL DE CHANDUY**“, tiene bien a dirigirse a Ustedes para extenderles un cordial y atento saludo, a la vez a través del presente suscrito, comunicarlos lo siguiente;

Colaborando en la formación de profesionales de calidad en nuestra querida provincia, le informamos que, estamos prestos a facilitarle la información necesaria al señor **TOMALÁ CRUZ CRISTOPHER WILSON** con cedula de ciudadanía No. **2400178774**, para que pueda ejecutar el desarrollo de su trabajo de titulación denominado “**CONTROL DE LOS INVENTARIOS DE LA FARMACIA COMUNITARIA MANANTIAL DE CHANDUY DEL CANTON SANTA ELENA, 2022**“

Por la atención que le brinde a la presente, me suscribo de usted.

Atentamente

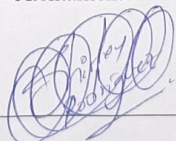

Shirley Rodríguez José

Presidenta de la Comuna

## Apéndice 17

### RUC

The screenshot displays the 'Consulta de RUC' page on the SRI en línea website. The page header includes the SRI logo and a navigation menu. The main content area shows the RUC number 0924274475001 and the reason social 'RODRIGUEZ JOSE SHIRLEY ROSENIA'. The contributor's status is 'ACTIVO'. The primary economic activity is 'VENTA AL POR MENOR DE PRODUCTOS FARMACÉUTICOS EN ESTABLECIMIENTOS ESPECIALIZADOS'. The contributor type is 'PERSONA NATURAL', the class is 'RIMPE', and they are not required to keep accounting. The start date of activities is 10/06/2021. A 'Mostrar establecimientos' button is located at the bottom right.

**Consulta de RUC**

RUC: 0924274475001  
Razón social: RODRIGUEZ JOSE SHIRLEY ROSENIA

Estado contribuyente en el RUC: **ACTIVO**  
Nombre comercial:

**Actividad económica principal**: VENTA AL POR MENOR DE PRODUCTOS FARMACÉUTICOS EN ESTABLECIMIENTOS ESPECIALIZADOS.

Tipo contribuyente	Clase contribuyente	Obligado a llevar contabilidad
PERSONA NATURAL	RIMPE	NO

Fecha inicio actividades	Fecha actualización	Fecha cese actividades	Fecha reinicio actividades
10/06/2021			

[Mostrar establecimientos](#)

Apéndice 18



Farmacia Comunitaria Manantial de Chanduy

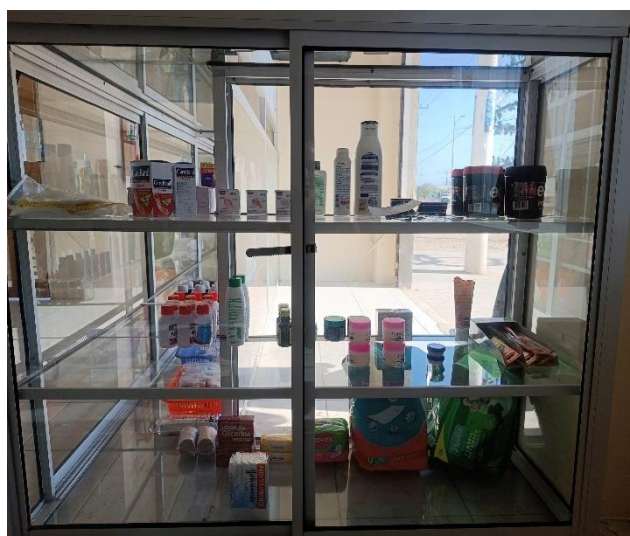



## Apéndice 19

### Evidencias de la Entrevista Realizado a la Contadora

