



**UNIVERSIDAD ESTATAL PENÍNSULA DE SANTA ELENA
FACULTAD DE CIENCIAS SOCIALES Y DE LA SALUD
CARRERA DE GESTIÓN SOCIAL Y DESARROLLO**

**Título del Proyecto de Investigación:
Caracterización de la cultura política en los habitantes del barrio
Enrique Drouet del cantón Santa Elena, 2023.**

PROYECTO DE INVESTIGACIÓN

Previo a la obtención del grado académico de:

LICENCIADO(A) EN GESTIÓN SOCIAL Y DESARROLLO

AUTOR(A):

CUSME CAMPOS FLOR MARÍA

TUTOR(A):

Lcdo. BENJAMÍN WILSON LEÓN VALLE, Mdl.

LA LIBERTAD – ECUADOR

2024

UNIVERSIDAD ESTATAL PENÍNSULA DE SANTA ELENA
FACULTAD DE CIENCIAS SOCIALES Y DE LA SALUD
CARRERA DE GESTIÓN SOCIAL Y DESARROLLO

**Caracterización de la cultura política en los habitantes del barrio
Enrique Drouet del cantón Santa Elena, 2023.**

PROYECTO DE INVESTIGACIÓN

Previo a la obtención del grado académico de:

LICENCIADO(A) EN GESTIÓN SOCIAL Y DESARROLLO

CUSME CAMPOS FLOR MARÍA

LA LIBERTAD – ECUADOR

2024

ÍNDICE GENERAL

ÍNDICE GENERAL	3
ÍNDICE DE TABLAS	5
ÍNDICE DE FIGURAS.....	7
DECLARATORIA DE RESPONSABILIDAD	8
DEDICATORIA	9
AGRADECIMIENTOS	10
CERTIFICADO DE APROBACIÓN DEL TRABAJO DE TITULACIÓN UIC.....	11
PROYECTO DE INVESTIGACIÓN	11
TRIBUNAL DE SUSTENTACIÓN UNIDAD DE INTEGRACIÓN CURRICULAR	12
RESUMEN	13
INTRODUCCIÓN	15
1. PLANTEAMIENTO DEL PROBLEMA	17
1.1. Antecedentes del problema de investigación.	17
1.2. Formulación del problema de investigación.	20
1.3. Objetivos.	20
1.3.1. Objetivo general.....	20
1.3.2. Objetivos específicos.	20
1.4. Justificación de la investigación.....	20
2. MARCO TEÓRICO Y CONCEPTUAL.....	21
2.1. Conocimiento actual.....	21
2.2. Fundamentación teórica y Conceptual	30
3. MARCO METODOLÓGICO	35
3.1. Tipo de investigación	35
3.2. Alcance de la investigación.....	36
3.3. Población, muestra y periodo de estudio.....	37
3.4. Técnicas e instrumentos de levantamiento de información	37
4. ANÁLISIS DE RESULTADOS.....	39
4.1. Análisis de confiabilidad del Alfa de Cronbach.....	39
5. DISCUSIÓN	64

6. CONCLUSIONES Y RECOMENDACIONES	67
REFERENCIAS.....	69
ANEXOS	73

ÍNDICE DE TABLAS

Tabla 1 Alfa de Cronbach	39
Tabla 2 Edad	40
Tabla 3 Género.....	41
Tabla 4 Nivel de educación.....	42
Tabla 5 ¿Qué tan interesado se encuentra usted en la política?	43
Tabla 6 ¿Acostumbra a informarse de lo que pasa en cuanto a política?	44
Tabla 7 ¿Acostumbra a ver o escuchar noticias o medios de información que hablen sobre política?.....	45
Tabla 8 ¿Qué tanto cree usted que los ciudadanos pueden influir en las decisiones del Gobierno?.....	46
Tabla 9 ¿Considera necesarios los partidos políticos para que la situación del país mejore? ...	47
Tabla 10 ¿Ha aceptado regalos o bonos de los partidos políticos en tiempos de campaña?	48
Tabla 11 Al momento de ejercer su derecho al voto, ¿cree usted que lo hace de manera consciente?.....	49
Tabla 12 ¿Tiene usted una ideología política?.....	50
Tabla 13 ¿Qué tan identificado se siente con la ideología política de izquierda?	51
Tabla 14 ¿Qué tan identificado se siente con la ideología política de derecha?.....	52
Tabla 15 Al momento de elegir un partido político, ¿analiza y compara propuestas entre los diferentes partidos?	53
Tabla 16 En su comunidad, ¿existe organización para trabajar por una causa en común?	54
Tabla 17 Para tratar problemas que le afectan a usted o a otras personas de su comunidad, ¿alguna vez ha tratado de solicitar apoyo a las autoridades de su localidad?.....	55
Tabla 18 ¿Cree usted que los asambleístas toman en cuenta las propuestas de la población al momento de elaborar leyes?.....	56
Tabla 19 ¿Cree usted que los asambleístas solo toman en cuenta sus intereses individuales al momento de elaborar leyes?.....	57
Tabla 20 ¿Qué tanto confía usted en los programas para combatir los problemas sociales implementados por el gobierno?.....	58
Tabla 21 ¿Qué tanto confía usted en el actual presidente de la república?.....	59
Tabla 22 ¿Qué tanto confía usted en las autoridades de su localidad?	60
Tabla 23 ¿Trata usted temas relacionados con política con los miembros de su hogar?.....	61
Tabla 24 ¿Considera usted que en su comunidad hablan acerca del accionar político?.....	62

Tabla 25 Análisis de la entrevista semiestructurada a morador del barrio Enrique Drouet.....63

ÍNDICE DE FIGURAS

Figura 1 Edad.....	40
Figura 2 Género	41
Figura 3 Nivel de educación	42
Figura 4 ¿Qué tan interesado se encuentra usted en la política?	43
Figura 5 ¿Acostumbra a informarse de lo que pasa en cuanto a política?	44
Figura 6 ¿Acostumbra a ver o escuchar noticias o medios de información que hablen sobre política?.....	45
Figura 7 ¿Qué tanto cree usted que los ciudadanos pueden influir en las decisiones del Gobierno?.....	46
Figura 8 ¿Considera necesarios los partidos políticos para que la situación del país mejore?..	47
Figura 9 ¿Ha aceptado regalos o bonos de los partidos políticos en tiempos de campaña?	48
Figura 10 Al momento de ejercer su derecho al voto, ¿cree usted que lo hace de manera consciente?.....	49
Figura 11 ¿Tiene usted una ideología política?	50
Figura 12 ¿Qué tan identificado se siente con la ideología política de izquierda?.....	51
Figura 13 ¿Qué tan identificado se siente con la ideología política de derecha?	52
Figura 14 Al momento de elegir un partido político, ¿analiza y compara propuestas entre los diferentes partidos?	53
Figura 15 En su comunidad, ¿existe organización para trabajar por una causa en común?.....	54
Figura 16 Para tratar problemas que le afectan a usted o a otras personas de su comunidad, ¿alguna vez ha tratado de solicitar apoyo a las autoridades de su localidad?.....	55
Figura 17 ¿Cree usted que los asambleístas toman en cuenta las propuestas de la población al momento de elaborar leyes?.....	56
Figura 18 ¿Cree usted que los asambleístas solo toman en cuenta sus intereses individuales al momento de elaborar leyes?.....	57
Figura 19 ¿Qué tanto confía usted en los programas para combatir los problemas sociales implementados por el gobierno?.....	58
Figura 20 ¿Qué tanto confía usted en el actual presidente de la república?	59
Figura 21 ¿Qué tanto confía usted en las autoridades de su localidad?.....	60
Figura 22 ¿Trata usted temas relacionados con política con los miembros de su hogar?	61
Figura 23 ¿Considera usted que en su comunidad hablan acerca del accionar político?	62

DECLARATORIA DE RESPONSABILIDAD

Quien suscribe; **CUSME CAMPOS FLOR MARÍA** con C.I. 0955920384 estudiante de la carrera de Gestión Social y Desarrollo, declaro que el Trabajo de Titulación; Proyecto de Investigación presentado a la Unidad de Integración Curricular, cuyo título es: **Caracterización de la cultura política en los habitantes del barrio Enrique Drouet del cantón Santa Elena, 2023**, corresponde exclusiva responsabilidad del/de autor/la autora y pertenece al patrimonio intelectual de la Universidad Estatal Península de Santa Elena.

La Libertad, 30 Noviembre, 2023.

Atentamente,



Flor María Cusme

Cusme Campos Flor María
C.I. 0955920384

DEDICATORIA

Dedico con todo mi corazón y esfuerzo este trabajo de investigación, a mi madre Viviana Campos, cuyo amor, apoyo, confianza y consejos sirvieron de motivación e impulso para emprender esta trayectoria y no rendirme en ningún momento.



Cusme Campos Flor María

AGRADECIMIENTOS

Expreso mis más sinceros agradecimientos al señor Oswaldo Orrala, quien me ha visto crecer y ha mostrado su apoyo incondicional en cada etapa de mi vida y formación académica.

A los docentes, por las enseñanzas y experiencias adquiridas, pero particularmente a mi tutor, quien guío con paciencia y entusiasmo este trabajo de titulación.

A mis familiares, por el apoyo moral y la confianza.

Y a los compañeros y amigos de clase, quienes hicieron de este trayecto menos difícil.



Cusme Campos Flor María



Facultad de Ciencias Sociales y de la Salud
Gestión Social y Desarrollo

**CERTIFICADO DE APROBACIÓN DEL TRABAJO DE TITULACIÓN UIC
PROYECTO DE INVESTIGACIÓN**

La Libertad, 30 de **Noviembre** del 2023

Lic. Lilian Susana Molina Benavides, Ph.D
Directora de la Carrera de Gestión Social y Desarrollo- UPSE

En su despacho. -

En calidad de tutor(a) asignado(a) por la carrera de Gestión Social y Desarrollo, informo a usted que el (la) estudiante **Cusme Campos Flor María** con cédula de identidad No **0955920384**, ha cumplido con los requisitos estipulados en el *Reglamento de Titulación de Grado y Postgrado de la UPSE y Protocolos Vigentes de la carrera de Gestión Social y Desarrollo*, para la implementación y desarrollo del Trabajo de Titulación, bajo la modalidad de Proyecto de Investigación, de título **“Caracterización de la cultura política en los habitantes del barrio Enrique Drouet del cantón Santa Elena, 2023”**.

Por lo ante expuesto, recomiendo se apruebe el Trabajo de Titulación referido anteriormente, bajo el Reglamento de Titulación de Grado y Postgrado de la UPSE vigente que cita:

“Art 11. Actividades académicas del docente tutor. - El docente tutor realizará un acompañamiento a los estudiantes en el desarrollo del proyecto del trabajo de integración curricular, quién presentará el informe correspondiente de acuerdo a la planificación aprobada por el Consejo de Facultad.”

Debo indicar que es de exclusiva responsabilidad del/la autor(a), cumplir con las sugerencias realizadas durante el proceso de revisión.

Para los fines académicos pertinentes, es todo cuanto puedo informar en honor a la verdad.

Atentamente,

Lcdo. Benjamín Wilson León Valle, Mdl.
DOCENTE TUTOR(A)

TRIBUNAL DE SUSTENTACIÓN UNIDAD DE INTEGRACIÓN CURRICULAR



Lic. Lilian Susana Molina Benavides,
Ph.D
**DIRECTORA DE LA CARRERA
DE GESTIÓN SOCIAL Y
DESARROLLO**



Lcda. Katty Maricela Vera Meza, Mgtr.
**DOCENTE GUÍA DE LA CARRERA DE
GESTIÓN SOCIAL Y DESARROLLO**

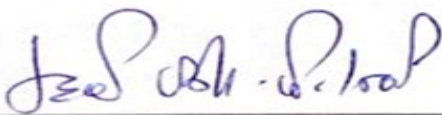

Lcdo. Benjamín Wilson León Valle,
Mdl.
**DOCENTE TUTOR(A) DE LA
CARRERA DE GESTIÓN SOCIAL
Y DESARROLLO**

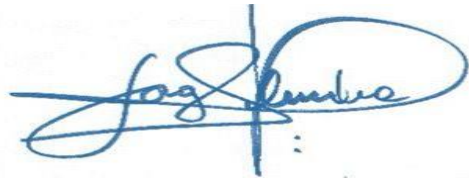

Ing. Jorge Enrique Saavedra Palma, MSc.
**DOCENTE ESPECIALISTA DE LA
CARRERA DE GESTIÓN SOCIAL Y
DESARROLLO**



Cusme Campos Flor María
ESTUDIANTE

Caracterización de la cultura política en los habitantes del barrio Enrique Drouet del cantón Santa Elena, 2023.

Cusme Campos Flor María (1), Benjamín Wilson León Valle (2)

Código Orcid (1) <https://orcid.org/0009-0004-6563-0959>

Código Orcid (2) <https://orcid.org/0000-0002-3374-5207>

Universidad Estatal Península de Santa Elena-Carrera Gestión Social y Desarrollo (1)

Universidad Estatal Península de Santa Elena-Carrera Gestión Social y Desarrollo (2)

RESUMEN

La cultura política en las personas tiene sus comienzos en los procesos de socialización que experimentan en el transcurso de las diversas etapas de su vida como la infancia, adolescencia y juventud, así como en los distintos espacios y actores con los que se interrelacionan, como la familia, amigos, escuela y los medios de comunicación. El estudio de las características de la cultura política de una población es de fundamental importancia para la comprensión de las relaciones que surgen entre la sociedad y el sistema político, así como del rol que estos creen ocupar dentro de este sistema. El objetivo principal de este estudio es caracterizar la cultura política en los habitantes del barrio Enrique Drouet del cantón Santa Elena. La investigación emplea una metodología mixta con alcance exploratorio y descriptivo del mismo modo, los instrumentos aplicados para la obtención de información son la encuesta y la entrevista a los habitantes de mencionado barrio. Con base en la sistematización de datos y revisión de literatura referente a la variable estudiada se puede concluir que no existe un verdadero interés por parte de los habitantes de este sector en formar una cultura política basada en un espíritu crítico, el conformismo hace que se adapten a vivir entre limitaciones y como se expresa en los resultados estadísticos no analizan ni reflexionan su voto, lo que impide que exista desarrollo en las poblaciones.

Palabras Clave: *Caracterización, cultura política, sistema político, actores políticos, relaciones.*

Characterization of the political culture in the inhabitants of the Enrique Drouet neighborhood of the Santa Elena canton, 2023.

ABSTRACT

People's political culture has its beginnings in the socialization processes they experience during the various stages of their lives, such as childhood, adolescence and youth, as well as in the different spaces and actors with whom they interact, such as family, friends, school and the media. The study of the characteristics of the political culture of a population is of fundamental importance for the understanding of the relationships that arise between society and the political system as well as the role that they believe they occupy within this system. The main objective of this study is to characterize the political culture of the inhabitants of the Enrique Drouet neighborhood of the Santa Elena canton. The research employs a mixed methodology with an exploratory and descriptive scope; the instruments applied to obtain information are the survey and the interview to the inhabitants of this neighborhood. Based on the systematization of data and literature review regarding the variable studied, it can be concluded that there is no real interest on the part of the inhabitants of this sector in forming a political culture based on a critical spirit, conformism makes them adapt to live among limitations and as expressed in the statistical results, they do not analyze or reflect on their vote, which prevents the existence of development in the population.

Keywords: *Characterization, political culture, political system, political actors, relations.*

INTRODUCCIÓN

Si algo resulta cierto, es que la cultura dota de identidad a los integrantes de una comunidad o sociedad, y es a través de la política que los ciudadanos y las organizaciones participan acorde al derecho público en acciones que implican la conformación y aplicación del poder en sociedades democráticas. Es de esta forma, que la política alude al espacio de la sociedad encaminado a la organización del poder, el mismo que como sistema político, se adapta de acuerdo con un rango específico de disposición conocido como cultura política (Almond & verba, 1963).

Autores como Peschard (2001) vincula el concepto de cultura política con los valores, actitudes y nociones que se dirigen hacia una delimitación política, es decir, el conjunto de elementos que conforman la percepción subjetiva que una comunidad tiene acerca de lo que se conoce como poder. Hoy en día el término cultura política hace referencia a las dimensiones subjetivas de los fenómenos sociales y políticos, de tal manera que puede influir en la creación de instituciones políticas de un grupo social como en el régimen gubernamental y en los procesos de modificación de estos.

A partir de este preámbulo, el presente estudio propone caracterizar la cultura política en los habitantes del barrio Enrique Drouet del cantón Santa Elena, por lo que, se establece como primer objetivo elaborar un marco teórico que logre caracterizar la variable cultura política, luego a partir de esto identificar las principales características de la cultura política de dicha población y por último diseñar un instrumento de levantamiento de información que permita caracterizar la cultura política de los mismos habitantes.

Dentro del primer capítulo, se lleva a cabo la identificación y planteamiento del problema, aquí se ahonda en un aspecto relevante para esta investigación que es el desarrollo de los antecedentes, lo cuales permiten conocer a la cultura política en un contexto global, y es a partir de esto que se crea una noción panorámica que permitirá que el lector comprenda de donde parte el querer caracterizar a la cultura política.

En el segundo capítulo, se enfatiza en el proceso investigativo y sistemático de la literatura y conocimiento actual sobre la variable de estudio, en esta sección se plantean y exponen las

diversas teorías, concepciones, dimensiones y tipificaciones que enmarcan los autores acerca de la cultura política.

El tercer capítulo, corresponde a la metodología la cual se desarrolla desde un alcance descriptivo y exploratorio, de tipo cuali-cuantitativo, es por medio de estas que se logra hacer uso de instrumentos de levantamiento de información como la encuesta y la entrevista a una determinada población con la finalidad de caracterizar la cultura política en ellos.

Finalmente, en el cuarto capítulo se logra representar los datos y analizar los resultados obtenidos con base en los instrumentos aplicados, lo cual permite determinar cuáles son las características de la cultura política en la población y al mismo tiempo discutirlos en función a las teorías que se exponen en el marco teórico y conceptual.

1. PLANTEAMIENTO DEL PROBLEMA

1.1. Antecedentes del problema de investigación.

Durante los últimos años Latinoamérica ha experimentado distintas transformaciones en aspectos considerados de interés como la política. La idea elemental de la cultura en la política es un tema muy variado y complejo para muchos. Martínez (2012) señaló la definición de Peschard (1994) cuando se habla de cultura política, se utiliza términos como la personalidad, temperamento, costumbres, carácter nacional o conciencia colectiva para caracterizarla, incluyendo las manifestaciones sociales y políticas desde las perspectivas de cada persona, en otras palabras la describe como los símbolos, imágenes y representaciones que los individuos tienen sobre el sistema político y sobre el rol que ellos representan dentro de este sistema.

A mediados de los años cincuenta, la ciencia política dio forma al término de cultura política, resaltando la incidencia que tiene sobre ella las creencias, los referentes simbólicos y posturas sobre política. Martínez (2012) destaca la postura de Heras (2002) acerca de que el estudio de cultura política ha sido de gran utilidad para comprender las actitudes de las personas hacia su sistema político, como se sienten identificados, cuál es su conocimiento acerca de él y como lo valoran.

En este contexto, Krzywicka (2020) postula que la cultura política se entiende como un sistema de valores, actitudes aceptadas, comportamientos, y conciencia política cuyas raíces se centran en las tradiciones históricas y culturales. Además hace énfasis en que surge de la relación entre sociedad y Estado en su marco organizativo e institucional. Otro de los aspectos relevantes que señala este autor es como la cultura política latinoamericana ha estado moldeada por gobiernos autoritarios lo que ha generado que tienda a caracterizarse como una sociedad carente de autonomía que termina cediendo ante autoridades dominantes. La condición de la cultura política de Latinoamérica ha ido cambiando en las últimas décadas de tal manera que ha tratado de buscar un equilibrio entre las tradiciones autoritarias (en las que han sido encasillados) y los estándares y modelos democráticos modernos, y para lograrlo los países de Latinoamérica han ido adaptando conceptos y prácticas democráticas a sus realidades y condiciones sociales, es decir, han ajustado aspectos como la cultura, valores, conocimientos, identidades y expectativas a estos. Se ha visto que la democracia en América Latina no difiere

de los estándares europeos o norteamericanos pero existe una evidente diferencia a nivel funcional, y como condicionante los problemas sociales y económicos de cada país. En su artículo *La formación de la cultura política latinoamericana: entre la herencia y la modernidad*, Krzywicka concluye que América Latina es una región políticamente diversa caracterizada por la fragmentación y la inestabilidad política, la utilización de mecanismos autoritarios y patrimoniales tradicionales, destaca al nacionalismo, el populismo y radicalismo para lograr cambios políticos sociales y económicos.

Ecuador ha experimentado una serie de cambios políticos a lo largo de su historia. Ha tenido periodos de estabilidad democrática intercalados con golpes de estado y regímenes autoritarios. En las últimas décadas, el país ha vivido un proceso de consolidación democrática, con elecciones regulares y cambios de poder. Ha enfrentado desafíos políticos como la corrupción, la inestabilidad económica y la polarización política.

En esta línea de pensamiento Coloma (2002) argumenta acerca de la cultura política en Ecuador que existen dos características que describen a la cultura política en el pueblo ecuatoriano, la mediocridad e ignorancia. Los niveles de educación básicos son escasos, lo que lleva a pensar en, con qué criterio los ciudadanos pueden escoger al candidato que más le conviene. La pobreza representa gran parte de los problemas que afecta a la población ecuatoriana, lo que hace que el acceso a educación y salud sean limitados, en este sentido las necesidades por las que pasan hacen que el pueblo elija al actor político que mejores propuestas les ofrece, dejándose persuadir y convencer por su discurso político y en la mayoría de los casos por el poder del dinero que caracteriza a algunos partidos.

Al margen de lo mencionado nadie ha puesto verdadero interés en presidir ni crear en la población ecuatoriana un verdadero espíritu crítico, el conformismo hace que se adapten a vivir entre limitaciones y no analizan ni reflexionan su voto. Cuando se convoca a elecciones los ciudadanos acuden a votar sin tener un conocimiento básico acerca de los candidatos, o a qué partido representan, cuáles son sus propuestas, objetivos, planes y como pueden beneficiarse de estos y terminan por elegir al que más popularidad tiene o al que ofreció mejores gratificaciones.

Por otra parte, Obando (2013) reconoce que la escasa educación de calidad en Ecuador hace que la cultura política sea inexistente. Los ecuatorianos piensan a corto plazo sin fijarse en la calidad y el cumplimiento de los planes que presentan sus mandatarios y se conforman con recibir bonos e incentivos de los candidatos o representantes escogidos. Ecuador gozará de una cultura política bien formada cuando se logre construir el criterio de sus ciudadanos y también el de sus candidatos políticos. Para esto resulta fundamental el fortalecimiento de una consciencia que se centre no solo en lo que está sucediendo en el presente sino también enfocado en el devenir del país. De este modo para Obando es primordial fortalecer y expandir la cobertura del sistema educativo y que este sea de calidad, además de ir promoviendo en la población el deseo de alcanzar niveles de estudio superiores. De esta manera existirá una población culta, con más cultura y conocimientos elementales acerca de temas relevantes respecto a su bienestar social.

En resumen la cultura política en Ecuador es diversa y ha evolucionado a lo largo del tiempo debido a una serie de factores históricos y sociales. La democracia y el pluralismo político son elementos importantes de la cultura política ecuatoriana, aunque el país ha enfrentado desafíos persistentes en áreas como la corrupción y la estabilidad económica ha habido una rotación en el poder entre diferentes fuerzas políticas, lo que refleja la pluralidad de opiniones y la competencia en el país.

La cultura política en la provincia de Santa Elena refleja muchas de las dinámicas políticas generales de Ecuador, pero también está influenciada por las características y la historia específica de la provincia. Al igual que en el resto del país, en Santa Elena existe una diversidad de partidos políticos y pueden expresar sus opiniones a través del voto en elecciones nacionales y locales.

Si hablamos de cuestiones locales la cultura política a menudo se centra en la gestión de recursos naturales, el desarrollo turístico sostenible y la infraestructura costera. Dado que la provincia es conocida por sus playas y atractivos turísticos, la política local a menudo se relaciona con el turismo y la conservación del medio ambiente. En otras palabras la cultura política se ha visto influenciada por los intereses del área turística y los esfuerzos para equilibrar el desarrollo económico con la preservación del entorno natural y cultural.

Es importante tener en cuenta que la cultura política en una provincia puede variar significativamente de una región a otra y puede evolucionar con el tiempo en respuesta a cambios políticos, sociales y económicos.

1.2. Formulación del problema de investigación

¿Cuáles son las características de la cultura política en los habitantes del barrio Enrique Drouet del cantón Santa Elena, 2023?

1.3. Objetivos

1.3.1. Objetivo general

Caracterizar la cultura política de los habitantes del barrio Enrique Drouet del cantón Santa Elena, 2023.

1.3.2. Objetivos específicos

Elaborar un marco teórico en el que se evidencien las características de la cultura política.

Identificar las principales características de la cultura política de los habitantes del barrio Enrique Drouet del cantón Santa Elena.

Diseñar un instrumento que permita recoger información respecto a las características de la cultura política en los habitantes del barrio Enrique Drouet del cantón Santa Elena.

1.4. Justificación de la investigación

El estudio de la cultura política permite comprender a la sociedad y la política, de tal forma que proporciona información valiosa sobre como una sociedad en particular comprende y se relaciona con la política. Esto incluye las creencias, valores, actitudes y comportamientos de las personas hacia el gobierno, las instituciones políticas y los procesos democráticos. Al

entender estas dinámicas culturales, se puede obtener una visión más completa de la sociedad y su funcionamiento político. Conocer la cultura política de una sociedad puede ayudar a identificar posibles tensiones y conflictos políticos. Al entender las divisiones ideológicas y las preocupaciones de diferentes grupos dentro de una sociedad, es posible tomar medidas para prevenir conflictos y promover el entendimiento.

Es necesario destacar que los estudios de esta temática son necesarios, porque a partir de la investigación y revisión de la literatura encontrada se ha podido evidenciar que no existe información que permita profundizar a cerca de las características de la cultura política.

La caracterización de la cultura política se considerada un tema con poca relevancia debido a que los estudios realizados en este territorio han sido bastante limitados o la información que proporcionan las investigaciones existentes no muestran información valiosa que pueda servir de fuente para otros estudios, como es este caso.

A pesar de que existen investigaciones recientes y pasadas acerca de este tema, solo intentan explicar teorías, enfoques y concepciones de la cultura política por ello la importancia de este trabajo de investigación es abordar el tema desde un enfoque mixto que nos permita tener un panorama más extenso para así poder caracterizar la cultura política en los habitantes del barrio Enrique Drouet de cantón Santa Elena, además que este trabajo sirva de insumo para próximas investigaciones.

2. MARCO TEÓRICO Y CONCEPTUAL

2.1. Conocimiento actual

Abanto y Aguirre (2023) en su trabajo titulado la participación ciudadana y cultura política dentro de la región de La Libertad, Perú 2021, propone determinar el nivel de percepción que tiene dicha población a cerca de la relación entre la participación ciudadana y la cultura política en el departamento de La Libertad, Perú. Al mismo tiempo plantea objetivos específicos que buscan determinar la percepción de la relación entre el principio de igualdad y la descentralización con la cultura política, la relación que tiene la participación ciudadana con

los sistemas políticos, y que correspondencia tiene esta con las relaciones de poder. La investigación propuesta no presenta alteración en alguna de sus variables por eso se cataloga de tipo no experimental, plantea una pregunta de investigación con la finalidad de reconocer la relación existente entre la participación ciudadana y la cultura política. Al final de este trabajo concluyen que existe una percepción significativa entre las relaciones de poder y la participación ciudadana debido a la mala ejecución en el uso del poder político lo mismo que debilita considerablemente la relación de la población con las autoridades municipales.

Por su parte, Eufrazio (2017) ha realizado aportes significativos respecto al tema, dentro de estos presentó un trabajo titulado La cultura política y la política en la cultura política de cual su objetivo fue presentar y discutir varias de las hipótesis procedentes del concepto de cultura política a través del debate y análisis de los fundamentos que contiene la noción de cultura y política. La metodología empleada se basó en realizar una revisión documental de las conceptualizaciones y teorías existentes a cerca de las variables lo que permitió al autor concluir que la presencia de una cultura política supone la de otras culturas como la económica, religiosa, etc., y estas corresponden a fracciones de diversos campos de aplicación o extensiones de la vida social y todas ellas poseen limitaciones. Es decir la cultura tiene diferentes expresiones y materializaciones de acuerdo con cada contexto.

Por otro lado, se encuentra en el artículo de Salcedo (2022) una colaboración a cerca de Cultura política, cultura organizacional y liderazgo gerencial desde la perspectiva de la complejidad, dicho artículo tiene como objetivo elemental hacer una reflexión acerca de la cultura política, cultura organizacional y liderazgo gerencial vista desde la perspectiva del paradigma de la complejidad. Para el logro de este objetivo se usó una metodología de revisión documental a cerca de los temas presentados profundizando en aspectos teóricos con relación a las variables. De tal forma concluyó que los valores políticos tienen influencia en los valores organizacionales, y en otros componentes de la cultura organizacional así como de la adaptación a los sistemas, la estabilidad, de tal forma que ambos presentan una correspondencia dialógica.

A través de su trabajo, Jorge (2016) La Teoría de la cultura política: enfocando el caso argentino presentó un modelo articulado e integrado de las principales teorías e hipótesis

referente a la formación, el cambio y el impacto de la cultura política en la calidad de la democracia del país. Usaron como método investigativo el análisis de teoría apoyándose de evidencia empírica la misma que se extrajo de las bases de datos de la World Values Survey. A través de la elaboración del marco teórico se identificó que una parte de los problemas políticos de Argentina se originan por causa de un desarrollo insuficiente, esto se fundamenta en que Argentina es un país de ingresos medios, desigualdades sociales y de distribución de la riqueza.

En su texto, Rodríguez (2017) Reflexiones sobre el concepto cultura política y la investigación histórica de la democracia en América Latina tiene como objetivo reflexionar respecto a cómo el concepto de cultura política se ha fundado en una herramienta analítica para la historia y la historiografía la misma que en las últimas décadas se ha destinado a estudiar el desarrollo y la instauración de la democracia en América Latina. La metodología de tipo cualitativo permitió poner en evidencia teórica la trayectoria que ha tenido el concepto de cultura política desde su origen hasta su consolidación, de tal forma el autor concluye que la cultura política como categoría para investigar acerca de la democracia latinoamericana no ha sido utilizada de manera explícita sino más bien para describir la ideología global de la instalación de las instituciones y sistemas políticos liberales.

Por su parte Escribano (2021) en su apartado cultura política (conceptos e imaginarios sociales) como objetivo general pretende abordar la categoría de cultura política a partir de la teoría de la historia, los imaginarios sociales, también la historiografía intelectual como de estudios nacionalistas. La metodología que aplicó en este trabajo fue empírico analítico lo que contribuyó a generar la conclusión de que la cultura política se ha fortalecido en las últimas décadas como un mecanismo productivo para conciliar las agendas analíticas, la historia política y la historial social.

Por otro lado Salabarría (2015) mediante su artículo la cultura política, una aproximación desde sus componentes esta autora propone conceptualizar el tema de cultura política conforme a sus componentes y de la misma forma caracterizar a los mismos, en este sentido la metodología aplicada fue de análisis de los paradigmas teóricos y metodológicos a partir del abordaje de la problemática de la cultura y subcultura políticas. Al final de este trabajo se

concluye que la visión de la cultura política que surgió del análisis aplicado permitió determinar que estos componentes añaden una identidad sustantiva y reconocen a la cultura política como un fenómeno dentro del sistema político que permite establecer una clarificación de las diferencias que esta tiene.

Por consiguiente Nohlen (2008) en su artículo Instituciones y cultura política definió como objetivo analizar mediante las reformas institucionales si existe la posibilidad de intervenir en el desarrollo de la cultura política. En este trabajo se aplica la metodología de análisis bibliográfico para determinar la importancia de las instituciones y de los factores de la que esta depende y su contexto en la cultura política. De este análisis se obtuvo la siguiente conclusión, en el proceso democrático no existen arreglos políticos institucionales para resolver los problemas políticos que se instituyen en una cultura política contraria a la democracia, caracterizada por la desconfianza y en una extrema polarización de ideologías.

De acuerdo al trabajo de Moreno et al. (2019) titulado la formación en la cultura política en las instituciones de formación inicial docente, en el cual como objetivo general proponen dar respuesta a una interrogante la misma que consiste en determinar en qué medidas y formas se puede fortalecer la cultura política a lo largo de la formación inicial docente a través de los conocimientos y mecanismos desarrollados a través de las competencias y actividades. Este trabajo hizo uso de una metodología con enfoque descriptivo y cualitativo usando como instrumento de recolección de datos la encuesta la cual permitió indagar las experiencias asociadas a la construcción de conocimientos y prácticas ligadas a la cultura política en la formación inicial docente. En conclusión y de acuerdo con la respuesta de los participantes se resolvió que existe una diferencia considerablemente menor entre la participación en ejercicios políticos fuera de clase y el favorecimiento de las competencias en formación política.

Schneider y Avenburg (2015) son otras de las expertas en este tema por su trabajo de cultura política, un concepto atravesado por dos enfoques en este apartado cumple con el objetivo de realizar una revisión de manera crítica del concepto de cultura política. Como metodología usaron la revisión teórica para distinguir las contribuciones más relevantes a cerca de cultura y política y sus limitaciones. Al final de este trabajo se pudo concluir que para comprender el concepto de cultura política se debe tener claro que de ella se desprenden particularidades como

símbolos, prácticas y creencias colectivas con las que las personas se identifican y ponen en marcha las luchas y relaciones de poder, la toma de decisiones y resuelven o no los conflictos de intereses.

En concordancia Castro (2011) en su artículo cultura política: una propuesta socio-antropológica de la construcción de sentido en la política, estableció como objetivo principal hacer un análisis de algunos de los paradigmas más importantes de la cultura política con el fin de poner a prueba la aplicación de una síntesis fenomenológica a partir de las ciencias antropológicas. En este trabajo de aplicó una metodología enfocada en la revisión bibliográfica para obtener conceptos y categorías teóricas referente al tema. Por último se concluyó que la cultura política no puede ser limitada solo a creencias, actitudes y preferencias ante la política puesto que aunque estos términos sean características propias de ella, también se estructura en los sistemas de valores y representaciones simbólicas.

Por su parte, Millán (2008) plantea en su ponencia de cultura política: acercamiento conceptual desde américa latina analizar el concepto planteado por Almond y Verba a cerca de la cultura política, a partir de este análisis incitan a reflexionar acerca de este concepto en América Latina luego de esto describe los elementos que deben tenerse en consideración para adecuar el concepto a la realidad latinoamericana con el objetivo de usar de forma adecuada el mismo. Los resultados de este estudio permitieron determinar que la cultura política ha sido testigo de múltiples transformaciones históricas y culturales lo cual ha obligado a reforzar los conceptos y teorías de acuerdo a los contextos presentados para de esta forma mejorar la interpretación y comprensión que se tiene de la realidad social. Se requiere ampliar las perspectivas de la realidad incorporando nuevos elementos de la política y no los comúnmente usados como la inscripción política electoral, militancia política y abstención electoral en América Latina.

El proceso de globalización y sus proclamaciones culturales, comunicativos y políticos han comenzado a afectar decisivamente a la comunicación y la cultura políticas. Desde esta perspectiva Barandiarán et al. (2020) plantean describir y analizar este escenario que como otras de las transformaciones sociales que surgen en las sociedades avanzadas están siendo sometidas a un cambio acelerado propio de la globalización. En este estudio dominado

Comunicación política en tiempos de nueva cultura política, se obtuvo como resultado que el activismo digital ha ampliado nuevos y variados escenarios de participación en la esfera pública sin embargo el panorama político tradicional se ha visto vulnerado por la inmediatez de la información, la celeridad colectiva para emitir opiniones y la facilidad para interactuar lo que ha llevado a generar una nueva cultura política que hoy por hoy se configura sobre una base de desconfianza hacia las instituciones y la apatía política.

Ortega (2022) a través de su estudio de culturas políticas y enfoque de derechos se enfoca en establecer desde el aporte de la teoría de cultura política de autores como Almond y Verba (1963), Krotz (2005) y el enfoque de derechos que añade Valverde (2009) un análisis de los nudos críticos desde la perspectiva profesional. Para el desarrollo de esta investigación se hizo uso de una metodología de alcance explicativo con un enfoque exploratorio no generalizable, al ser este un estudio de caso y etnográfico el trabajo de campo se abordó con diversas estrategias teniendo en cuenta las observaciones participantes y técnicas grupales las mismas que le permitió llegar a las siguientes conclusiones; el enfoque de derechos debería desarticular el Estado de derecho mediante sus lógicas mercantiles y para alcanzar esta finalidad el Estado tiene que asumir la responsabilidad de garantizar los derechos humanos, generar políticas públicas y acciones sociales para romper con la lógica neoliberal, desde esta perspectiva hacer que el enfoque de derechos se convierta en una herramienta sociopolítica y cultural otorgará la posibilidad de afrontar los desafíos de protección y transformación.

En un contexto similar Cárdenas (2017), por medio del estudio de los jóvenes y cultura política buscó identificar los modelos de cultura política actual que predominan en ellos, el autor expresa que la percepción de la política es vista comúnmente como un ejercicio de corrupción, debido a que los medios de comunicación crean una interpretación de este término basado en banalizaciones y especulaciones haciendo siempre énfasis en los actos de corrupción, esta investigación tuvo un diseño metodológico exploratorio mixto. Finalmente y después de analizar los resultados se pudo concluir que en el caso de estudio se halló un fenómeno denominado “inconsistencia política”, en vista de que existe una participación política con diferentes grados de compromiso y motivaciones, pero al mismo tiempo las personas entienden la política como una cuestión que es controlada por élites y culpan al sistema.

Existe un estudio del análisis de las intervenciones sociales consideradas como culturas políticas en donde Ortega (2017) plantea dirigirse hacia la construcción de epistemologías que propicien el análisis de estas intervenciones y al mismo tiempo las acciones sociales que emplea el trabajo social desde criterios socio-críticos a través de las culturas políticas. En este apartado se abordó una metodología investigativa crítica para la determinación de actos y consecuencias que conlleva el estudio de las culturas políticas. Con el análisis realizado se hallaron diversos componentes que forman a la cultura política, en otras palabras existe una multidimensionalidad de estas intervenciones que comprende aspectos estructurales, prácticos y simbólicos desde dinámicas de poder como el empoderamiento.

El trabajo cultura política, culturas políticas de Caciagli (2019) propone revisar de forma reiterativa el concepto de cultura política con la finalidad de reflexionar acerca de su origen, existencia, debates, y la dificultad metodológica que conlleva la aplicación de las diferentes culturas políticas y de la utilidad que tiene para la ciencia política. Aplicaron el uso de teorías clásicas y de críticas hacia la cultura política como metodología. Para concluir se destacó que la cultura política muestra un dinamismo vinculado no solo a los individuos sino a las colectividades, grupos sociales, comunidades religiosas, al Estado, etc. La manera en que las personas se relacionan con la política depende de la conformidad a determinados grupos o instituciones, en consecuencia se concluye que la cultura política tiene una dimensión intersubjetiva.

Memoria social, cultura política y derecho a la ciudad es el estudio de Pino et al. (2019) donde a partir del análisis de dos espacios públicos en la ciudad de Cuenca, Ecuador examina a la cultura política y memoria social como elementos para entender la apropiación del espacio público y el derecho a la ciudad. Para el desarrollo de esta investigación y como se mencionaba al inicio se indagó en dos espacios públicos urbanos de Cuenca: plaza El Otorongo y el parque Iberia, a través de una metodología cualitativa de carácter exploratorio. Dicho análisis permitió mostrar que existen elementos vinculados a la memoria como la centralidad, identidad y pertenencia y estos son capaces de dinamizar las interacciones sociales, mientras que por otro lado el paternalismo, las interacciones sociales y una cultura política de bajo empoderamiento afecta las relaciones y la organización sociales.

Sabogal y Escobar (2022) tienen una investigación en curso que presenta el balance de investigaciones efectuadas en Colombia respecto a cultura política y educación desde el contexto educativo, los estudios parten de tres enfoques relacionados con la formación histórica de la cultura política y la educación, la cultura política desde la ciudadanía y la cultura política y su relación con la violencia y la paz. Al final de este trabajo las autoras lograron identificar un campo controversial entre los compromisos y consecuencias políticas y académicas de algunos investigadores que desde los enfoques presentados buscan comprender las narrativas que promueven el accionar político en el aspecto educativo.

Con el objetivo de presentar un análisis longitudinal de la cultura política antes y después de las elecciones en los estudiantes de la Universidad Nacional Autónoma de México a inicios de 2018 Morales y Puente (2022) llevaron a cabo una encuesta a seis carreras de la Facultad de Ciencias Políticas y Sociales. Para este estudio se empleó una metodología de análisis estadístico e interpretación de los datos obtenidos de las encuestas, dichos resultados permitieron revelar que los alumnos de seis licenciaturas han presentado una evolución en cuanto a cultura política frente a los cambios en la vida pública del país antes y después de las elecciones de julio del 2018, desde esta perspectiva los autores concluyen que el rol de la tecnología y la digitalización son influyentes en este avance, además los resultados presentan una relación entre una comunidad diversa en cultura política participativa y una desconfianza constante hacia las instituciones. La encuesta también dejó ver particularidades y una variedad de prácticas, intereses e ideologías acerca de la política en los universitarios que en su mayoría cuentan con una cultura política participativa y crítica.

De acuerdo con Balladares (2022), lo político para una nueva cultura política poscovid-19 plantea trazar elementos de la cultura política después del Covid-19, la misma que permitirá tener al alcance herramientas para una nueva práctica política. Además pone en consideración la existencia de nuevas categorías como la democracia y la participación ciudadana, y de elementos constitutivos como el diálogo y la interacción con el Estado en momentos de crisis sirviendo estos de insumos para el entendimiento de nuevas dinámicas políticas. Este estudio emplea una metodología de revisión de fuentes bibliográficas que le permita definir y analizar los elementos principales que hacen parte de esta renovada cultura. Al concluir el autor plantea la importancia de replantear la cultura política en función de sus concepciones de lo político en tiempos de post pandemia. Los procesos de enseñanza y aprendizaje en lo referente a política

es una pieza clave para la construcción de una cultura política, aplicar estos mecanismos como praxis cotidiana contribuirá a formar personas conscientes con voluntad y sentido crítico constructivo.

Por su parte Burgos (2020) en su trabajo comprensiones sobre cultura política y su relación con las prácticas pedagógicas en profesores universitarios establece el objetivo de conocer los conceptos que sostienen los profesores acerca del concepto de política, y de la misma forma establecer el modo en el que ellos articulan el concepto de cultura política en sus métodos pedagógicos. Para el cumplimiento de este objetivo usaron una metodología de enfoque cualitativo para hacer entrevistas a profesores de universidades públicas y privadas. Este enfoque se desarrolla desde una perspectiva fenomenológica en vista de que se busca dar significado a la cultura política. En este apartado se concluye que profesores tanto de universidades públicas como privadas tienen un concepto común en relación con el entendimiento de la cultura política puesto que ambos la describen como el comportamiento que influye directa o indirectamente en las acciones que se llevan a cabo al interior o exterior de las instituciones.

Alonso y Brussino (2018) a través del estudio cultura política en un escenario de polarización en Argentina plantea como principal objetivo conocer las características de los ciudadanos de Córdoba en función al ámbito psico-político y su diferencia en función de la preferencia electoral. Para esto se indagó en dos grupos de ciudadanos: los votantes del presidente actual, Mauricio Macri y los opositores, partidarios de Daniel Scioli. Siendo el objetivo conocer las manifestaciones de la cultura política en grupos determinados pero sin relacionar las variables se planteó una metodología descriptiva cuantitativa. Los resultados de esta investigación permitieron determinar que existen diferencias en la mayoría de los aspectos abordados sobre la cultura política en ambos grupos, en vista de que tienen distintas preferencias electorales por razones obvias de polarización como es común en estos escenarios políticos. De tal forma se llegó a la conclusión de que la cultura política no solo se ve afectada por un artificio mediático o electoral, sino que tiene conexión con los valores, comportamientos e ideologías de la ciudadanía.

En el contexto cubano Benítez et al. (2023) desde su artículo cultura política de los dirigentes, una visión desde el pensamiento de Fidel Castro pretende llegar al entendimiento

de los dirigentes partiendo del deseo de desarrollar una cultura política para el cumplimiento efectivo de sus propósitos y en dependencia de defender el dominio de la Revolución Socialista. Como método de investigación usaron el análisis y la síntesis al igual que la revisión de documentos histórico-lógico. En este trabajo se cree que para desarrollar la cultura política del dirigente es necesario llevar a cabo un proceso de exploración y renovación tanto de sus capacidades y conocimientos como de sus habilidades previas adquiridas. El conocimiento significativo para formar una cultura política no solo hace referencia al conocimiento universal, sino también al vinculado a las necesidades, fines, logros e intereses presentes que hace que el dirigente se involucre de manera activa en sus acciones revolucionarias y humanistas con la ciudadanía.

Said-Hung et al. (2023) tratan el tema cultura política y partidos autonómicos españoles en la antes llamada Twitter ahora X con la finalidad de identificar el tipo de cultura política y de estrategia comunicativa que promueven los grupos políticos autonómicos en España mediante esta red social, para esto emplean un análisis del tema a partir de la publicación de 18. 610 tuits por parte de usuarios que apoyan a partidos y líderes de determinados grupos políticos en España, en el periodo de septiembre de 2019 y febrero de 2020. Este trabajo es de tipo exploratorio-descriptivo con enfoque cuali-cuantitativo estableciendo como cantidad a analizar el total de mensajes publicados por los usuarios y el total de mensajes publicados por los grupos autonómicos mencionados. Este trabajo concluye que los mayores niveles de difusión de mensajes se dan entre los grupos políticos con un perfil independentista y nacionalista dichos grupos reflejan una orientación a una cultura política inclinada más a la acción política nacional. El uso de estas estrategias comunicativas se ven condicionadas por una cultura política que pretende enaltecer la acción política mediante las pronunciaciones mediáticas.

2.2. Fundamentación teórica y Conceptual

Conceptos relacionados a cultura política

Abanto y Aguirre (2021) usaron el concepto que Almond y Verba (1963) le dan a la cultura política, estos la perciben como la distribución de los modelos de orientación que tiene la población para finalidades políticas. Consideran a la cultura política como un instrumento o

accionar enlazado directamente a la ampliación que los individuos le dan a lo política y lo sitúan como la base representativa de todo sistema democrático.

De acuerdo con Berstein (1999) como lo citó Escribano (2021), sitúa a la cultura política como un conjunto de símbolos, experiencias e ideas que dan forma a los comportamientos políticos, son identificaciones y pautas de acción comunes que son parte de los actores sociales al momento de interactuar en determinados sistemas políticos.

La cultura política enlaza a las visiones generales del mundo y los códigos de valoración que conforman las relaciones políticas de una sociedad. En otro sentido es vista como un sistema de símbolos, hábitos y racionalidades del pensamiento que sienta una relación mutua con las condiciones materiales de existencia de los individuos, jerarquizando sus intereses y motivaciones y su correspondencia con el sistema político y medios sociales.

Varela (1998) citado por Salabarría (2015), argumentó que la cultura política se deriva del curso de las socializaciones políticas moldeadas desde el poder, como de las interacciones que provoca en cada conjunto de la sociedad la propagación de sus valores en su mayoría escasos como resultado de las políticas públicas en contextos en los que los sujetos con una cultura política formada son influenciados por factores internos y externos.

Salcedo (2022) señaló el concepto cultura política de Geertz (2003), este argumenta que debe ser interpretado por separado puesto que cada término posee su propio significado, es así como aborda a la cultura como las formas simbólicas que emplean las personas como medio de comunicación, y la transmisión de ideas de generación a generación. Otra perspectiva de este concepto la aborda Sheim (2004), la cultura tiene patrones de conducta de las personas, que le sirven de medio de adaptación a su contexto, las experiencias que adquieren con las vivencias y experiencias las transmiten de forma mutua llegándose a convertir en conocimientos.

Ahora bien, refiriéndose al término “política” plantea que existen varias posturas, una de ellas es la vinculación netamente a acciones de los gobiernos y a la participación de ciudadanos en el ámbito público. De manera general define a la política como las acciones efectuadas por

un actor o grupo de actores políticos que tiene por objetivo cumplir metas comunes lo que conlleva que estos tengan algún tipo de intromisión en los grupos de poder. En resumidas cuentas la política involucra las acciones de las personas en actividades de control público con la finalidad de ejercer control del poder.

- **Dimensiones**

Sistemas políticos

Pallares (1988) citado por Abanto y Aguirre (2021) explica que un sistema político es visto como una herramienta por el cual se aplican las políticas públicas, las mismas que tienen la función de generar cambios en las condiciones de vida y desarrollo de la población civil. A esta definición también le añade que los sistemas políticos pueden dividirse en normas jurídicas, recursos materiales, servicios y persuasión.

Relaciones de poder

Para definir esta dimensión Abanto y Aguirre (2021) hacen uso de la definición de Foucault (1991), en donde explica que las relaciones sociales se transforman en relaciones de poder por causa de los mecanismos del poder. Para entenderlo mejor, relacionaba el poder que hay en una sociedad con los puntos de resistencia (donde hay poder hay resistencia), donde la división de estos puntos es lo que conlleva a las diferencias sociales, algo que resulta común entre individuos es lo que se considera relaciones de poder.

- **Tipos de cultura política**

Eufrazio (2017) usa la tipología que Almond y Verba (1989) plantea acerca de la cultura política para describir las orientaciones y actitudes que las personas tienen hacia el sistema político, cabe resaltar que estas tipologías varían de acuerdo con el país.

Cultura política parroquial

Se crea en sociedades donde no existen roles políticos, los sujetos carecen de poca o nula consciencia acerca de su sistema político nacional, y de alguna manera el desconocimiento acerca de su existencia o funciones hace que no se sientan afectados por lo que acontece dentro

de su territorio, por ende no solicitan nada y mucho menos esperan algo en respuesta a sus necesidades. Este tipo de sociedad se organiza con base en sus tradiciones.

Cultura política subordinada

Surge en sociedades que tienen conocimiento de que existe una autoridad gubernamental pero se relacionan de manera pasiva con esta, es decir o bien muestran agrado hacia esta o desagrado pero sin mostrarse a la defensiva en ningún momento.

Cultura política participante

Este tipo de cultura se manifiesta en sociedades en la que sus miembros se hallan fuertemente orientados a un sistema político, lo que implica que se involucren activamente y ocupen un rol en el mismo.

- **Componentes de la cultura política**

Salabarría (2015), establece una clasificación de lo que se consideran componentes de la cultura política:

Componentes cognoscitivos

Son los conocimientos acerca del sistema político, como de las instituciones y órganos que conforman a este ya sea a nivel local o nacional, así como de los procedimientos para su instalación, también incluye conocimientos respecto a las formas en que se cumple los procesos electorales, el nivel de participación que tienen los diferentes sujetos políticos en dichos procesos y los instrumentos que emplean para la designación de roles y cargos.

Macro valoraciones políticas

Las valoraciones se orientan al análisis de las causas que motivan a tomar ciertas decisiones en el contexto de los sistemas políticos. Es decir que con base en sus conocimientos, experiencias y prácticas políticas, las personas forman juicios relativamente sólidos con relación a las capacidades del sistema político para afrontar las demandas de una sociedad.

Además de lo mencionado este componente hace referencia a los juicios de las personas hacia las normas procedentes del funcionamiento, viabilidad y cumplimiento del sistema político.

Valores políticos

En el terreno de la cultura política el valor involucra que las personas asignen significados a los objetos políticos, a las normas y a los patrones de comportamiento originados de su funcionamiento a la intervención de los actores políticos (los mismos que pueden llegar a ser personas, organizaciones o instituciones) en función con las necesidades de la sociedad ya sean grupales, divididas e individuales.

Componente afectivo – emocional

Este componente implica en gran medida a los sentimientos y emociones que se construyen alrededor a las vivencias originadas de las decisiones políticas, de las experiencias que han enfrentado como actor político, desde otra perspectiva habla de la recepción emocional con respecto a las características y accionar de los dirigentes políticos como de su reflexión y ejecutoría política. Por otro lado, este componente se asocia a la capacidad del sistema político para hacer frente a periodos de situaciones complejas que presenta toda sociedad, esto determina el grado de confianza, seguridad o satisfacción que genere en los individuos.

Disposiciones comportamentales

Este componente expone de forma resumida los componentes anteriormente abordados para entender el comportamiento político puesto que todos estos, se hallan relacionados fuertemente de tal manera que llegan a convertirse en estímulos para ejecutar o no el accionar político. Su argumento se basa en las capacidades y habilidades de los actores políticos y la percepción que tienen acerca de estas, también de las opiniones y prácticas participativas desarrolladas, su interés por estar presente de forma activa o inactiva en los acontecimientos cotidianos y brindar un aporte hacia estos, en resumidas cuentas se basa en la predisposición para asumir los diferentes comportamientos políticos a través de las habilidades comunicativas de las personas que de alguna forma inciden para lograr que exista una comunicación compartida entre actores y personas de un determinado territorio.

Formación y cambio de la cultura política

La cultura política se desarrolla mediante el cambio de valores intergeneracional, es decir las personas obtienen a temprana edad sus valores básicos y estos van cambiando en el resto de sus vidas. Se plantea una hipótesis acerca del aprendizaje político que asume que las personas continúan modificando sus valores y creencias en la adultez conforme a nuevas circunstancias. De este modo la antropología determina que a pesar de que el cambio cultural va desacelerado ninguna cultura puede ser alterada, por ello una de sus responsabilidades es adaptar a las sociedades a su medio y a los individuos a su ambiente social. Basado en la jerarquía de necesidades de Maslow (1954) se puede afirmar que los valores en las generaciones se modifican cuando existe un desarrollo económico sostenible a largo plazo. En este sentido, deben pasar por lo menos de 10 a 30 años para que una generación con valores recientes genere efectos políticos (Jorge, 2016).

3. MARCO METODOLÓGICO

3.1. Tipo de investigación

El presente trabajo se llevó a cabo en el barrio Enrique Drouet del cantón Santa Elena con el fin de conocer las características referentes a su cultura política, para el cumplimiento de los objetivos planteados se empleó el tipo de investigación mixta, la misma que combina elementos del enfoque cuantitativo y cualitativo para tener una comprensión más completa de la categoría.

Hay que tener en cuenta que la investigación cualitativa cumple con la exploración y análisis de las experiencias, percepciones y significados que tienen los individuos respecto a la o las variables estudiadas. Para este proceso se utilizan técnicas como la observación, entrevistas y/o revisión documental para obtener información y detalles relevantes del objeto de estudio.

Por otro lado, la investigación cuantitativa se centra en una posición más precisa respecto a la categoría de estudio, este tipo de investigación emplea técnicas estadísticas y numéricas, para el procedimiento de recolección de datos emplea instrumentos como los cuestionarios y encuestas, dichos datos se procesan de forma descriptiva con un análisis inferencial con el fin de obtener generalizaciones precisas acerca de los datos de la población escogida.

Los datos recolectados en esta investigación se obtuvieron a través de una encuesta la cual fue dirigida y aplicada a los habitantes del barrio Enrique Drouet del cantón Santa Elena.

3.2. Alcance de la investigación

La presente investigación se desarrollará bajo un estudio de alcance exploratorio y descriptivo el cual explicaremos a continuación.

Estudio exploratorio

Sampieri et al. (2016) expresan que los estudios exploratorios se aplican cuando el objetivo de la investigación es examinar un tema de estudio o bien un problema que ha sido poco estudiado o no ha sido estudiado y del cual se tienen muchas interrogantes nunca tratadas. En este contexto se logra percibir que el tema denominado cultura política ofrece un limitado recurso de investigaciones que proporcione información relevante y que permita caracterizar a la población escogida sin embargo, los hallazgos han permitido establecer un concepto general en lo que respecta a las tipologías y dimensiones que presenta la cultura política los cuales permitirán elaborar el instrumento de recolección de datos más adelante. Es importante destacar que este alcance servirá para explorar a través de teorías, y datos cualitativos las características de la cultura política y es así como se logrará obtener, organizar, interpretar y analizar información acerca de las características de la variable.

Estudio descriptivo

Por este lado Sampieri et al. (2016) señalan que con este tipo de estudio se intenta especificar las características, atributos y rasgos de personas, grupos, objetos o cualquier otro acontecimiento que se pueda someter a un análisis. En este sentido la aplicación del estudio descriptivo ayudará a obtener datos auténticos que permitan caracterizar la cultura política de los habitantes del barrio Enrique Drouet el cual se llevará a cabo a través de la aplicación de una encuesta y una entrevista, dicho instrumentos son considerados de vital importancia para tener conocimientos cualitativos y cuantitativos acerca de una variable.

3.3.Población, muestra y periodo de estudio

Se determinó la población de estudio a través de la información facilitada por la presidenta del barrio, la cual indicó que la población mayor de edad correspondía a un total de 80 personas.

Conforme a la identificación de la población de estudio se procederá a hacer el levantamiento de información aplicando un censo el mismo que será de gran utilidad para la obtención de datos representativos de los habitantes del barrio señalado anteriormente.

El Instituto Nacional de Estadísticas y Censos (2011) cita la definición de censo de las Naciones Unidas (1978) el cual lo define como un proceso mediante el cual se puede recolectar, evaluar, analizar, compilar y publicar de cualquier forma datos o información de tipo demográfica, social o económica correspondiente a la población de un delimitado territorio del país en un periodo determinado de tiempo.

Respecto al periodo de estudio se efectuó conforme al cronograma establecido para el cumplimiento de cada etapa de este trabajo investigativo, el mismo que se dio en el periodo académico 2023-2.

3.4.Técnicas e instrumentos de levantamiento de información

Para el proceso de levantamiento de información se aplicó la encuesta como técnica que logrará caracterizar la cultura política de la población escogida. La encuesta es un instrumento diseñado con el propósito de que los sujetos respondan a una serie de preguntas que posibilite al investigador recoger información o conocer la opinión de una determinada población acerca de un tema. Posterior a esto las respuestas servirán de información que luego será convertida en datos estadísticos para someterlos a un análisis.

La aplicación de este instrumento tiene como fin recoger las características de la cultura política a través de preguntas formuladas en función de su nivel de conocimiento respecto a política, cercanía o pertenencia a un partido político, participación comunitaria, grado de

confianza en las instituciones y los actores políticos y también de educación y formación política, dichos aspectos se consideran de gran relevancia por ser fundamentales para identificar fortalezas y debilidades de la población en cuanto a su involucramiento y formación política.

Para Díaz et al. (2013), la entrevista es una conversación que se da con la finalidad distinta a solo conversar, este instrumento técnico acoge la forma de un diálogo coloquial.

Los instrumentos empleados se diseñaron en función de la operacionalización de la variable de estudio, procedimiento que permitió definir a través de 3 dimensiones y 5 indicadores las preguntas del cuestionario. La encuesta se estructuró por 3 preguntas demográficas de información básica y por 20 preguntas dicotómicas en escala de tipo Likert. Por otro lado la entrevista conformada por 4 preguntas será de tipo semiestructurada, la misma que faculta al investigador conocer al entrevistado de forma natural, este tipo de entrevista requiere de una previa preparación para aplicarla, aunque en cierto punto surge de manera improvisada.

Cabe mencionar que para la realización del instrumento de la encuesta se tomó como referencia la “Primera encuesta estatal sobre cultura política y participación ciudadana, 1999” esta herramienta sirvió como modelo, el cual se reestructuró con preguntas de acuerdo al contexto de esta investigación.

4. ANÁLISIS DE RESULTADOS

4.1. Análisis de confiabilidad del Alfa de Cronbach

Quero (2010), usa el término de confiabilidad para referirse a la consistencia de una medida, este requerimiento se obtiene de un estudio que determina que tanto error de medición hay en un instrumento tomando en cuenta elementos como la varianza sistemática o aleatoria. El grado de presencia de errores en el instrumento de medición es lo que determinará si es poco o más confiable. En otras palabras la confiabilidad es definida como la inexistencia de errores de medición en un instrumento.

El Alfa de Cronbach es un coeficiente que utiliza medidas entre 0 y 1, de esta manera cuanto más aproximación haya hacia el número 1 mayor será la confiabilidad del instrumento caso contrario denotará un alto grado de inconsistencia interna. Para este cálculo se analiza la correlación de cada ítem en función al resto.

Para lograr determinar la fiabilidad del instrumento de levantamiento de información se aplicó el Alfa de Cronbach, es cual arrojó resultados favorables:

Tabla 1
Alfa de Cronbach

Estadísticas de fiabilidad	
Alfa de Cronbach	N de elementos
0.862	23

Nota. Transformación de la base de datos y cálculo en el software SPSS.

Como se observa, el coeficiente que determina la fiabilidad del instrumento muestra resultados que expresan consistencia y fiabilidad, lo que quiere decir que la encuesta es confiable para su aplicación.

Tabla 2
Edad

Descripción	Frecuencia	Porcentaje válido
18 a 24 años	13	16.30%
25 a 30 años	14	17.50%
31 a 40 años	23	28.80%
Más de 40 años	30	37.50%
Total	80	100.00%

Nota. Levantamiento de información de los habitantes del barrio Enrique Drouet, cantón Santa Elena, 2023.

Figura 1
Edad

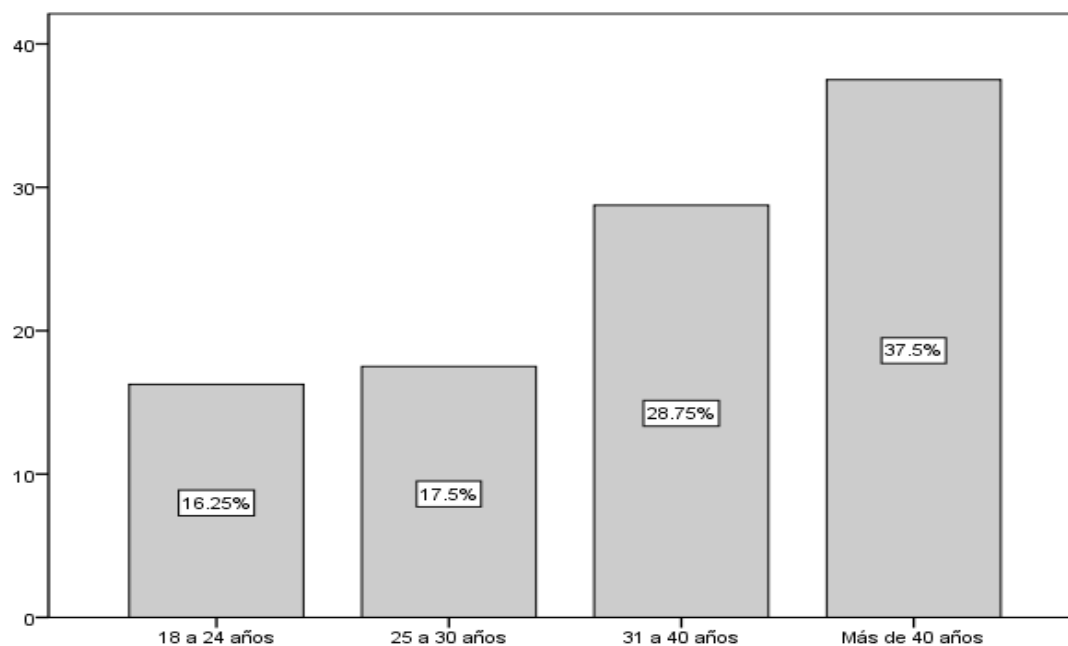

Nota. Levantamiento de información de los habitantes del barrio Enrique Drouet, cantón Santa Elena, 2023.

Según los resultados que muestra la tabla 3 y la figura 1, se puede apreciar que un 16.25% de la población encuestada tiene un rango de edad entre 18 a 24 años, el 17.5% corresponde a una edad de 25 a 30 años, de la misma forma un 28,75% de personas consta de 31 a 40 años de edad, mientras que el otro 37,5% pertenece a la población de más de 40 años.

Tabla 3
Género

Descripción	Frecuencia	Porcentaje válido
Femenino	37	46.3%
Masculino	40	50%
Otros	3	3.8%
Total	80	100%

Nota. Levantamiento de información de los habitantes del barrio Enrique Drouet, cantón Santa Elena, 2023.

Figura 2
Género

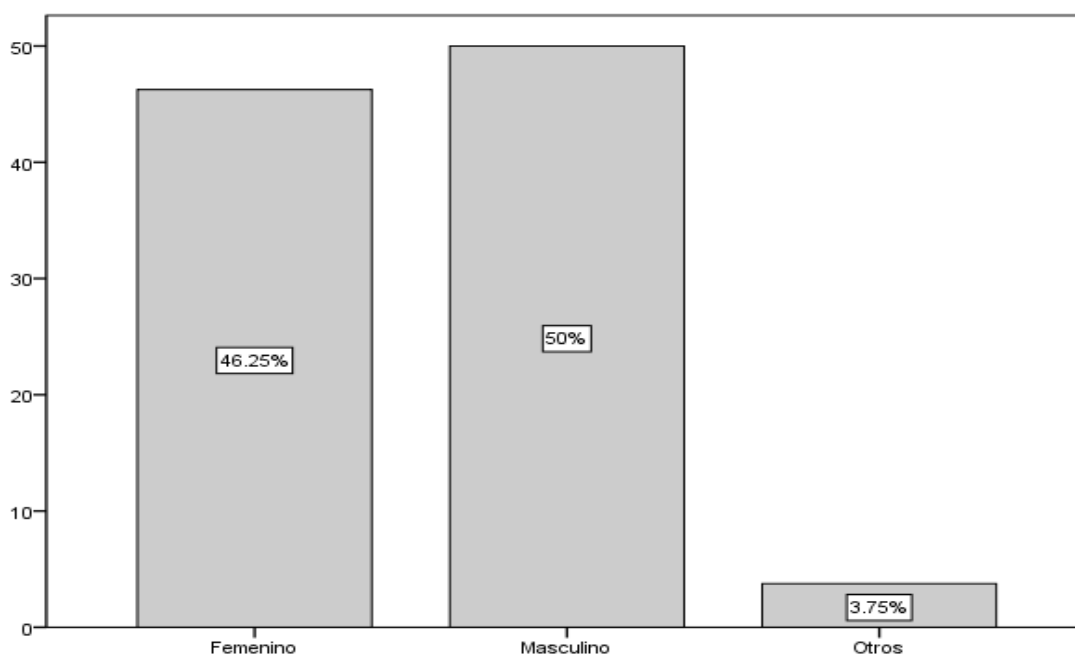

Nota. Levantamiento de información de los habitantes del barrio Enrique Drouet, cantón Santa Elena, 2023.

Según los datos estadísticos que muestra la tabla 4 y se representan en la figura 2, denota que aproximadamente un 46,25% de los encuestados responden al género femenino, un 50% al género masculino y finalmente una minoría que representa al 3,75% afirman ser de otro género.

Tabla 4
Nivel de educación

Descripción	Frecuencia	Porcentaje válido
Primaria	12	15%
Secundaria	40	50%
Tercer nivel	17	21.3%
Ninguno	4	5%
Otros	7	8.8%
Total	80	100%

Nota. Levantamiento de información de los habitantes del barrio Enrique Drouet, cantón Santa Elena, 2023.

Figura 3
Nivel de educación

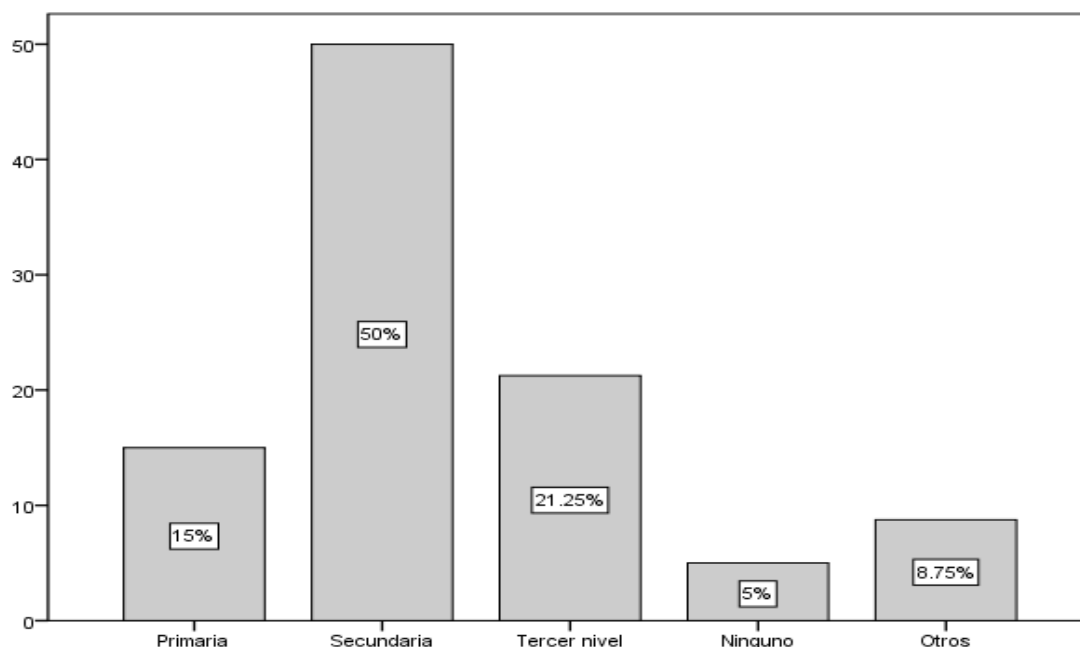

Nota. Levantamiento de información de los habitantes del barrio Enrique Drouet, cantón Santa Elena, 2023.

En función de los datos expuestos en la tabla 5 y figura 3, se visualiza que la educación primaria representa un 15% de la población, la educación secundaria o media un 50%, la educación de tercer nivel a un 21.25%, por otro lado hay un 5% de personas que afirman no tener ningún tipo de nivel de formación académica, mientras que el 8,75% aseguran poseer otro tipo de educación.

Indicador: Nivel de conocimiento respecto a política

Tabla 5

¿Qué tan interesado se encuentra usted en la política?

Descripción	Frecuencia	Porcentaje válido
Nada interesado	8	10%
Poco interesado	17	21.3%
Indiferente	6	7.5%
Suficientemente interesado	29	36.3%
Muy interesado	20	25%
Total	80	100%

Nota. Levantamiento de información de los habitantes del barrio Enrique Drouet, cantón Santa Elena, 2023.

Figura 4

¿Qué tan interesado se encuentra usted en la política?

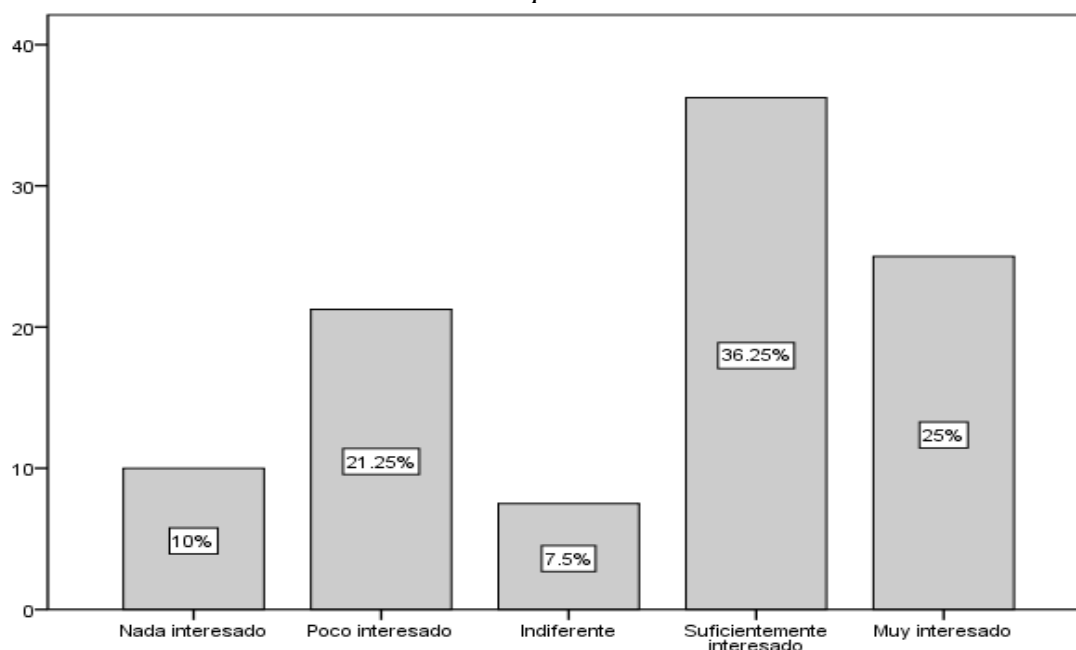

Nota. Levantamiento de información de los habitantes del barrio Enrique Drouet, cantón Santa Elena, 2023.

Los datos que se detallan en la tabla 6 y en la figura 4 permiten interpretar que existe un porcentaje considerable de población que se encuentra suficientemente interesada en la política el mismo que se expresa con un 36,25% por otro lado y con poca diferencia se observa un 25% que afirma sentirse muy interesado en la política, mientras que a un 21,25% se sienten poco interesados por ese tema, el 7,5% respondió de manera neutral y finalmente un 10% no muestra ningún interés en la política.

Tabla 6

¿Acostumbra a informarse de lo que pasa en cuanto a política?

Descripción	Frecuencia	Porcentaje válido
Nunca	2	2.5%
Casi nunca	15	18.8%
A veces	27	33.8%
Casi siempre	23	28.8%
Siempre	13	16.3%
Total	80	100%

Nota. Levantamiento de información de los habitantes del barrio Enrique Drouet, cantón Santa Elena, 2023.

Figura 5

¿Acostumbra a informarse de lo que pasa en cuanto a política?

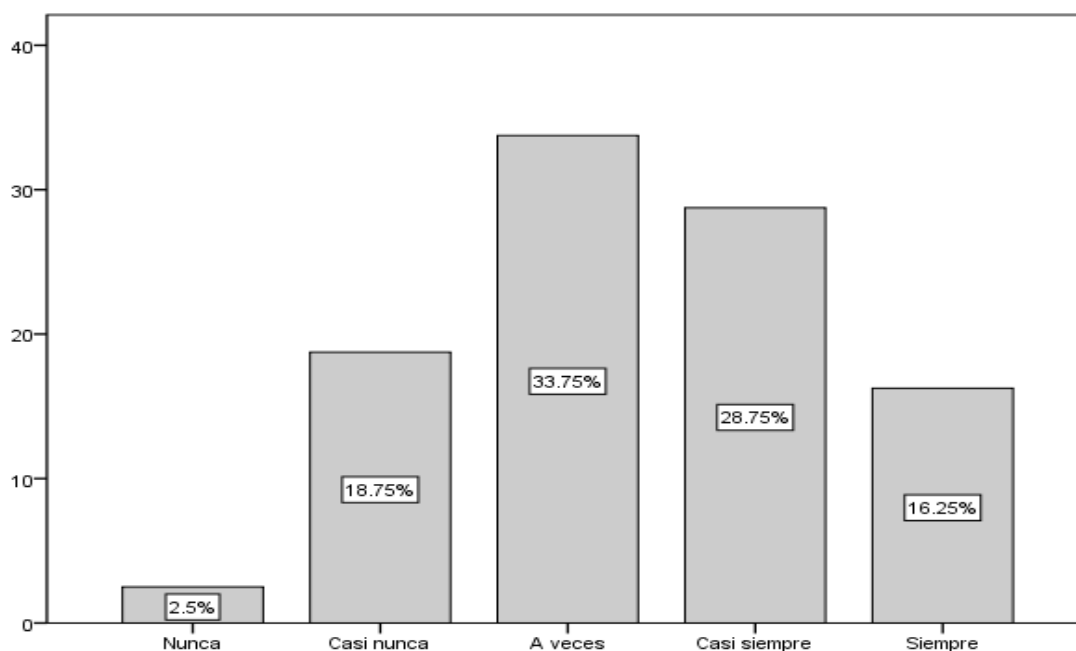

Nota. Levantamiento de información de los habitantes del barrio Enrique Drouet, cantón Santa Elena, 2023.

En la tabla 7 y figura 5, el 2.5% de la población manifiesta nunca informarse de lo que pasa en temas de política mientras que un 18.75% expresa casi nunca informarse, pese a ser de los porcentajes más bajos resulta un poco preocupante que no vean el acontecer político como una tema de relevancia, el 33.75% se informa ocasionalmente mientras que un 16.25% siempre acostumbra a hacerlo.

Tabla 7

¿Acostumbra a ver o escuchar noticias o medios de información que hablen sobre política?

Descripción	Frecuencia	Porcentaje válido
Nunca	2	2.5%
Casi nunca	7	8.8%
A veces	36	45%
Casi siempre	23	28.8%
Siempre	12	15%
Total	80	100%

Nota. Levantamiento de información de los habitantes del barrio Enrique Drouet, cantón Santa Elena, 2023.

Figura 6

¿Acostumbra a ver o escuchar noticias o medios de información que hablen sobre política?

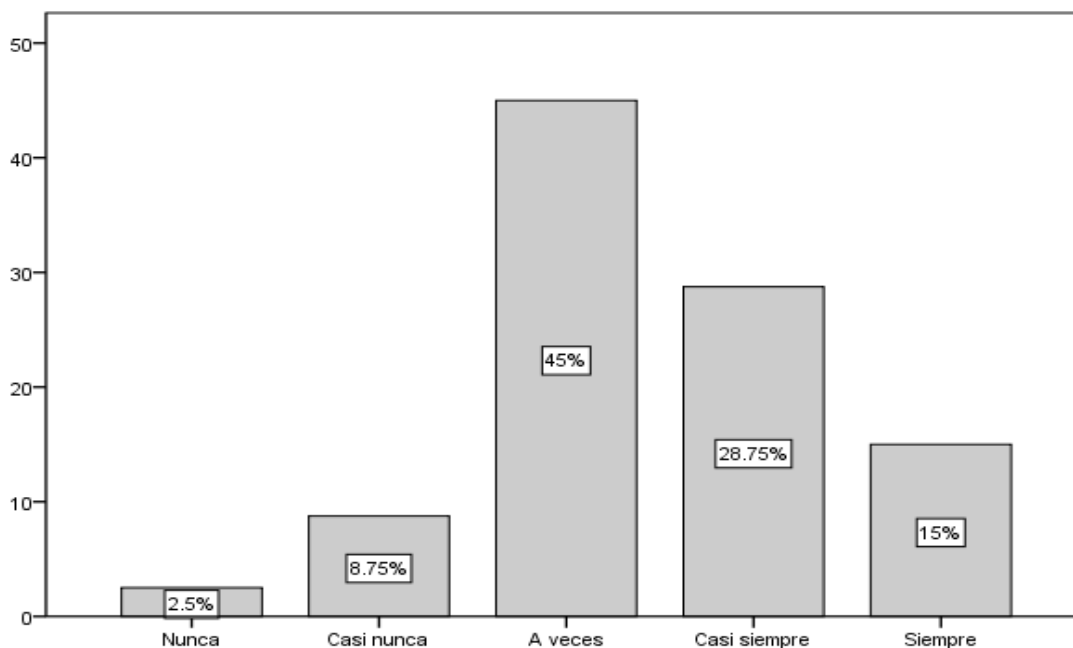

Nota. Levantamiento de información de los habitantes del barrio Enrique Drouet, cantón Santa Elena, 2023.

Los porcentajes estadísticos de la tabla 8 y figura 6 permiten interpretar los resultados acerca de la frecuencia con la que los encuestados hacen uso de medios de información que hablen sobre política o temas políticos, lo que permite determinar que un 2.5% nunca acostumbra a hacerlo, un 8.75% casi nunca lo hace, un 45% hace uso de estos medios ocasionalmente, el 28.75% afirma casi siempre realizar esta actividad y finalmente un 15% siempre.

Tabla 8

¿Qué tanto cree usted que los ciudadanos pueden influir en las decisiones del Gobierno?

Descripción	Frecuencia	Porcentaje válido
Nada	1	1.3%
Poco	8	10%
Indiferente	16	20%
Suficiente	29	36.3%
Mucho	26	32.5%
Total	80	100%

Nota. Levantamiento de información de los habitantes del barrio Enrique Drouet, cantón Santa Elena, 2023.

Figura 7

¿Qué tanto cree usted que los ciudadanos pueden influir en las decisiones del Gobierno?

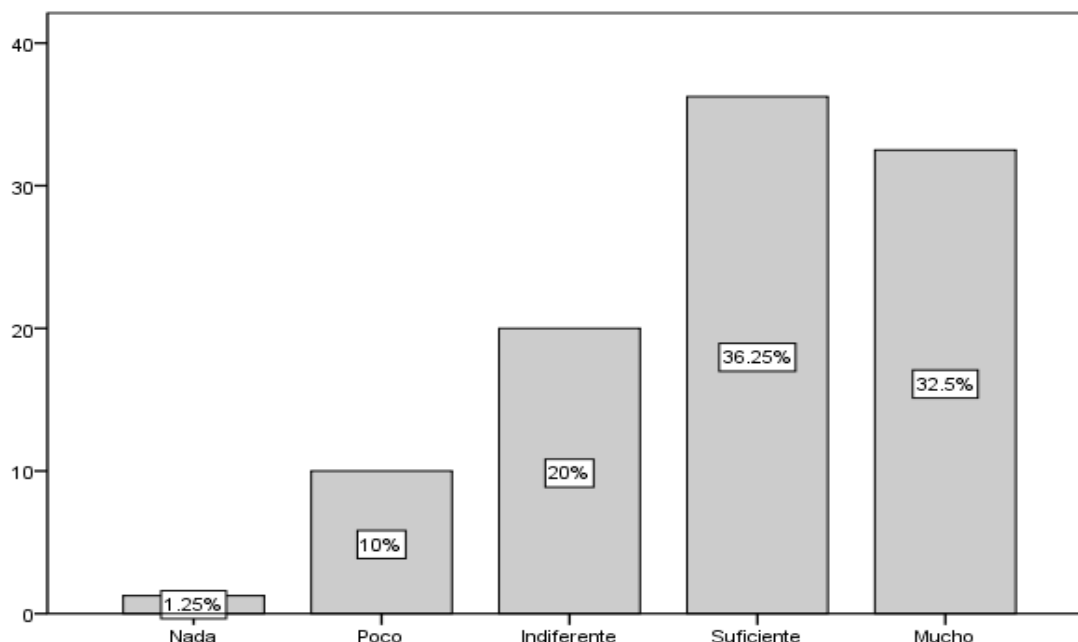

Nota. Levantamiento de información de los habitantes del barrio Enrique Drouet, cantón Santa Elena, 2023.

Conforme se expresa en la tabla 9 y figura 7, un 1.25% de la población encuestada asegura que los ciudadanos no influyen en nada en la decisiones del Gobierno, otro 10% dice que pueden influir poco, un considerable 36.25% menciona que los ciudadanos influyen lo suficiente en estas decisiones, mientras que un 31.5% afirman que influyen mucho.

Tabla 9

¿Considera necesarios los partidos políticos para que la situación del país mejore?

Descripción	Frecuencia	Porcentaje válido
Nada necesarios	10	12.5%
Poco necesarios	23	28.8%
Indiferente	20	25%
Suficientemente necesarios	21	26.3%
Muy necesarios	6	7.5%
Total	80	100%

Nota. Levantamiento de información de los habitantes del barrio Enrique Drouet, cantón Santa Elena, 2023.

Figura 8

¿Considera necesarios los partidos políticos para que la situación del país mejore?

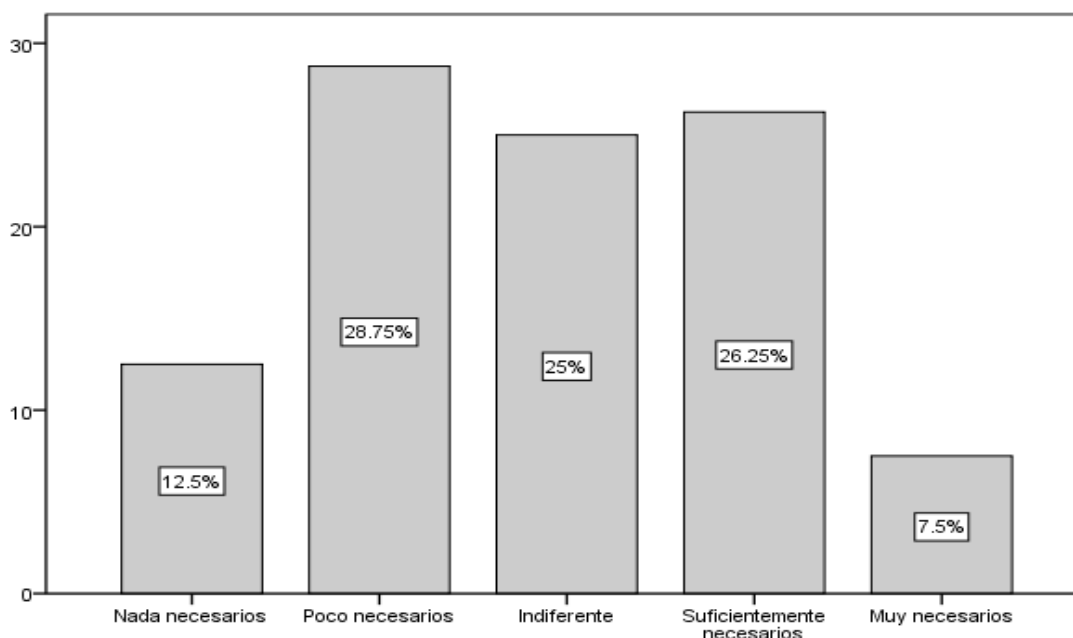

Nota. Levantamiento de información de los habitantes del barrio Enrique Drouet, cantón Santa Elena, 2023.

De acuerdo a los resultados porcentuales de la tabla 10 y la figura 8, se logra evidenciar que la población encuestada considera por un 12.5% nada necesarios a los partidos políticos para mejorar la situación del país, respecto a los porcentajes más altos se encuentra que un 28.75% los considera poco necesarios y suficientemente necesarios un 26.25%. Una minoría cree que son muy necesarios y otro 25% prefirió responder neutral a esta pregunta.

Indicador: cercanía o pertenencia a un partido político

Tabla 10

¿Ha aceptado regalos o bonos de los partidos políticos en tiempos de campaña?

Descripción	Frecuencia	Porcentaje válido
Nunca	18	22.5%
Casi Nunca	20	25%
A veces	18	22.5%
Casi siempre	15	18.8%
Siempre	9	11.3%
Total	80	100%

Nota. Levantamiento de información de los habitantes del barrio Enrique Drouet, cantón Santa Elena, 2023.

Figura 9

¿Ha aceptado regalos o bonos de los partidos políticos en tiempos de campaña?

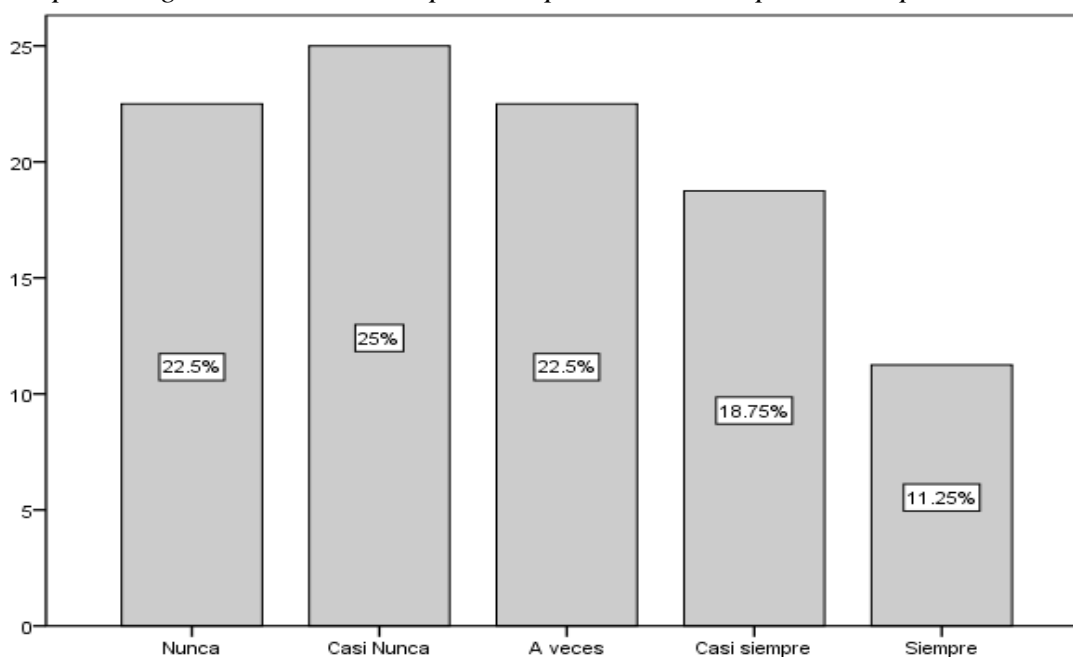

Nota. Levantamiento de información de los habitantes del barrio Enrique Drouet, cantón Santa Elena, 2023.

Según la tabla 11 y su representación gráfica de la figura 9 acerca de los regalos y bonos que ofrecen los partidos políticos en tiempo de campaña electoral, un 22.5% de la población asegura nunca aceptar ningún tipo de gratificación, por otro lado y con un 25% hay personas que dicen casi nunca aceptar nada de los partidos políticos, un 22.5% a veces lo hace, mientras que un 18.75% casi siempre y un 11.25% acostumbra a hacerlo siempre.

Tabla 11

Al momento de ejercer su derecho al voto, ¿cree usted que lo hace de manera consciente?

Descripción	Frecuencia	Porcentaje válido
Nunca	3	3.8%
Casi nunca	21	26.3%
A veces	21	26.3%
Casi siempre	19	23.8%
Siempre	16	20%
Total	80	100%

Nota. Levantamiento de información de los habitantes del barrio Enrique Drouet, cantón Santa Elena, 2023.

Figura 10

Al momento de ejercer su derecho al voto, ¿cree usted que lo hace de manera consciente?

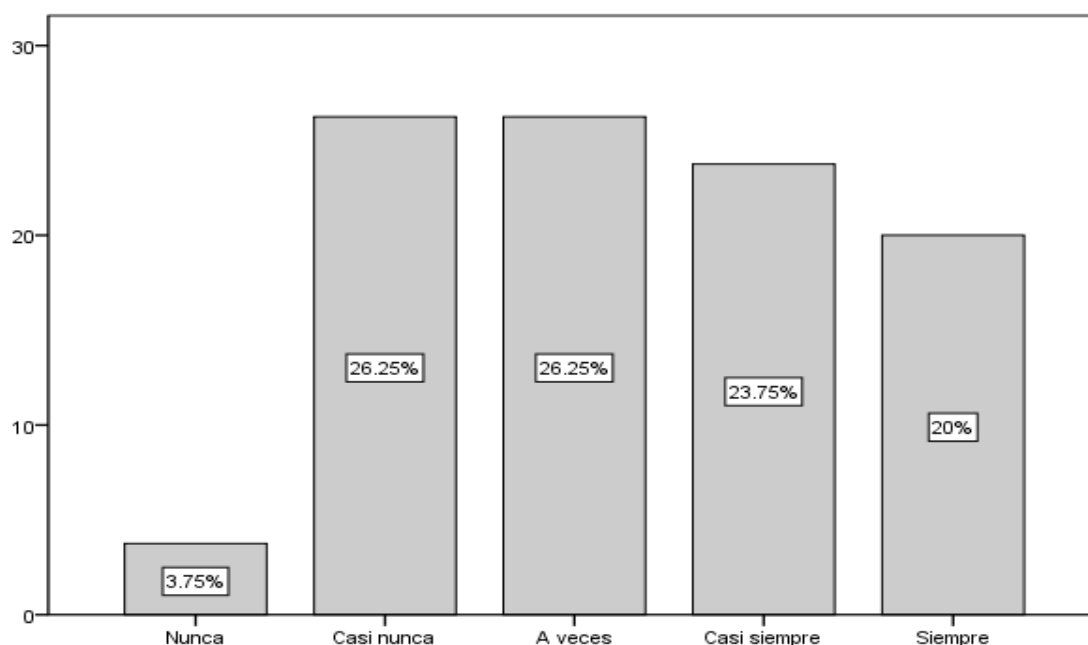

Nota. Levantamiento de información de los habitantes del barrio Enrique Drouet, cantón Santa Elena, 2023.

En la tabla 12 y figura 10, los resultados expresan que un porcentaje muy representativo de personas respondieron que casi nunca y a veces son conscientes al momento de votar, ambos corresponden a un 26.25%, estos resultados dejan ver que los encuestados en su mayoría, no votan responsablemente, es importante que las personas sepan que el voto es un derecho pero al mismo tiempo es una responsabilidad y compromiso, por eso hay que hacerlo de manera consciente e informada porque de ello depende el progreso de un país. Los otros 23,25% casi siempre son conscientes al votar y un 20% aseguran que siempre.

Tabla 12

¿Tiene usted una ideología política?

Descripción	Frecuencia	Porcentaje válido
No	11	13.8%
No lo sabe	26	32.5%
Indiferente	11	13.8%
Tal vez	18	22.5%
Si	14	17.5%
Total	80	100%

Nota. Levantamiento de información de los habitantes del barrio Enrique Drouet, cantón Santa Elena, 2023.

Figura 11

¿Tiene usted una ideología política?

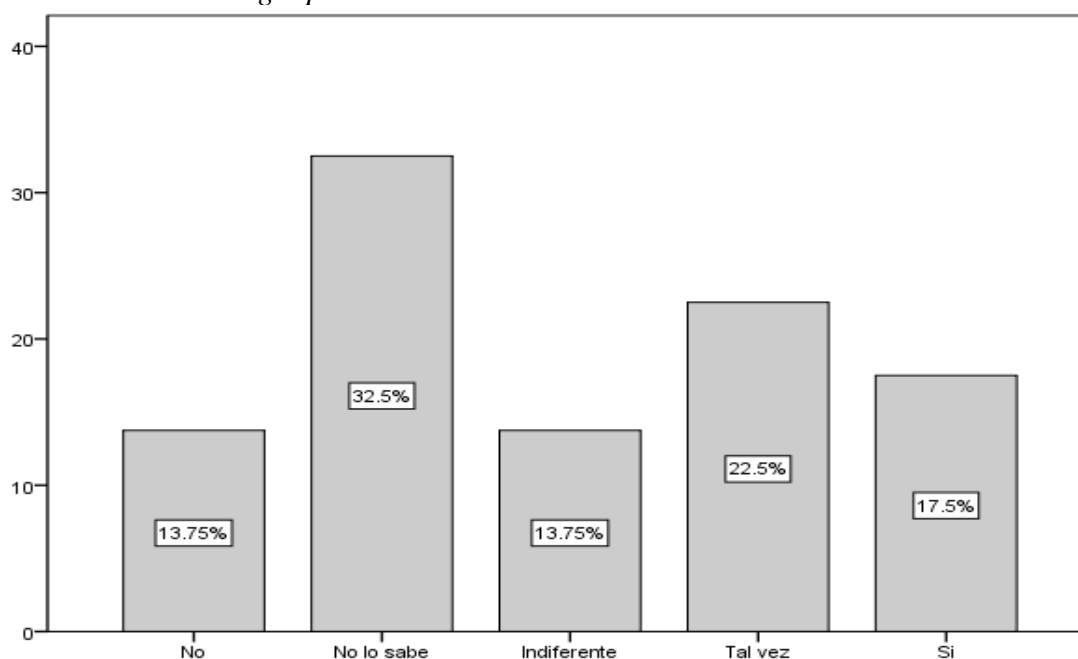

Nota. Levantamiento de información de los habitantes del barrio Enrique Drouet, cantón Santa Elena, 2023.

La tabla 13 y figura 11 reflejan los resultados expresados por los encuestados referente a si creen tener o no una ideología política, en primer lugar y con un 13.75% las personas respondieron que no poseen una ideología política, con un porcentaje notable de 32.5% respondieron no saber si tienen una ideología política, lo que se puede traducir como un escaso conocimiento acerca de lo que es la ideología política, un 22.5% respondió tal vez, un 17.5% afirmó si tener una ideología política mientras que el 13,75% restante mostró una postura neutral a esta pregunta.

Tabla 13

¿Qué tan identificado se siente con la ideología política de izquierda?

Descripción	Frecuencia	Porcentaje válido
Nada	19	23.8%
Poco	8	10%
Indiferente	37	46.3%
Suficiente	9	11.3%
Mucho	7	8.8%
Total	80	100%

Nota. Levantamiento de información de los habitantes del barrio Enrique Drouet, cantón Santa Elena, 2023.

Figura 12

¿Qué tan identificado se siente con la ideología política de izquierda?

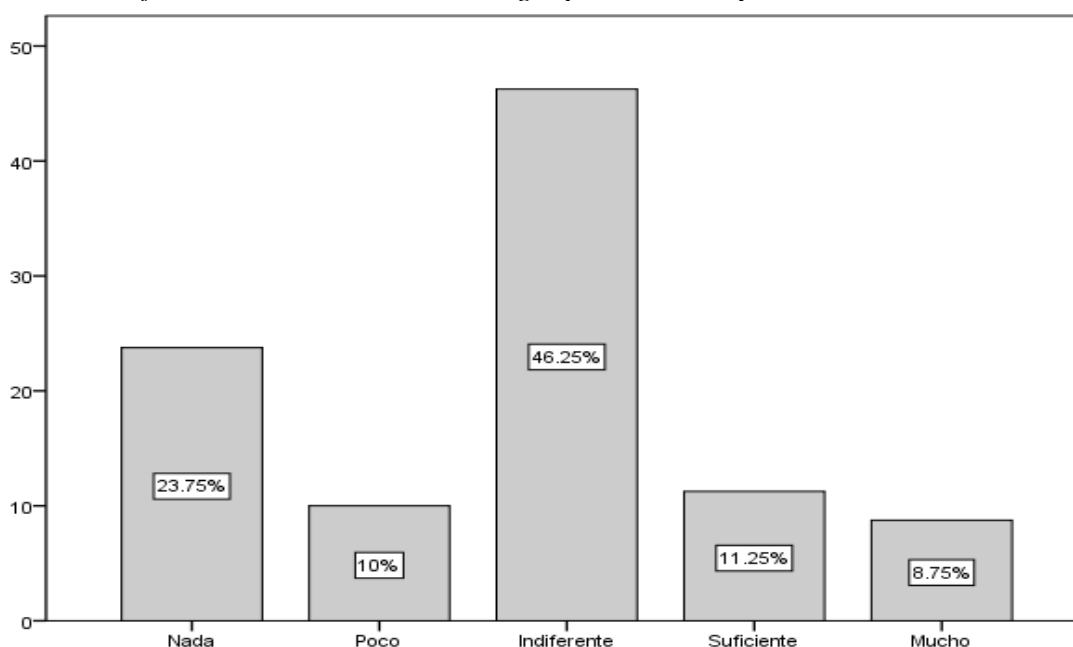

Nota. Levantamiento de información de los habitantes del barrio Enrique Drouet, cantón Santa Elena, 2023.

Los porcentajes estadísticos que reflejan la tabla 14 y la figura 12 corroboran que un 23,75% de la población no se siente nada identificada con la política de izquierda, el 10% respondió sentirse poco identificada, un significativo porcentaje equivalente a un 46.25% se mostró indiferente hacia esta pregunta, mientras que un 11.25% afirmó sentirse suficientemente identificada por la política de izquierda y finalmente un 8.75% respondió sentirse muy identificada.

Tabla 14

¿Qué tan identificado se siente con la ideología política de derecha?

Descripción	Frecuencia	Porcentaje válido
Nada	17	21.3%
Poco	8	10%
Indiferente	35	43.8%
Suficiente	11	13.8%
Mucho	9	11.3%
Total	80	100%

Nota. Levantamiento de información de los habitantes del barrio Enrique Drouet, cantón Santa Elena, 2023.

Figura 13

¿Qué tan identificado se siente con la ideología política de derecha?

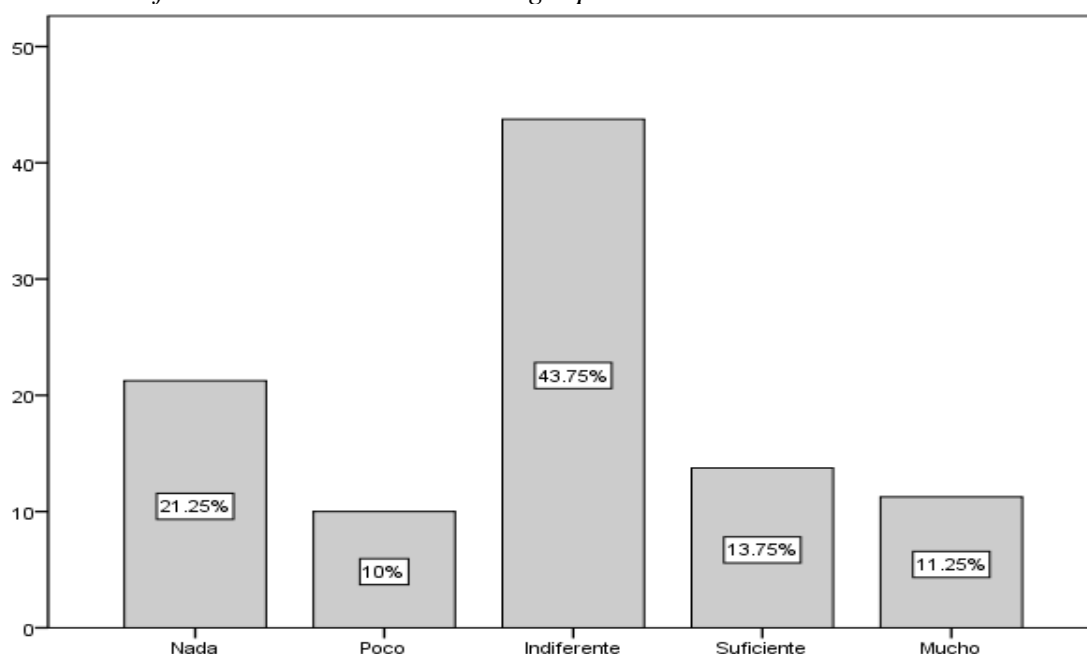

Nota. Levantamiento de información de los habitantes del barrio Enrique Drouet, cantón Santa Elena, 2023.

Según los datos de la tabla 15 y la representación gráfica que ofrece la figura 13, se logra visualizar por un 21.25% que los habitantes se sienten nada identificados con la política de derecha mientras que un 10% afirma sentirse poco identificado, por otro lado y en semejanza al porcentaje de respuestas de la pregunta anterior los habitantes también prefirieron mostrarse indiferentes con un equivalente del 43.75%, el otro 13.75% respondió sentirse suficientemente identificado mientras que un 11.25% respondió mucho.

Tabla 15

Al momento de elegir un partido político, ¿analiza y compara propuestas entre los diferentes partidos?

Descripción	Frecuencia	Porcentaje válido
Nunca	10	12.5%
Casi nunca	16	20%
A veces	18	22.5%
Casi siempre	23	28.8%
Siempre	13	16.3%
Total	80	100%

Nota. Levantamiento de información de los habitantes del barrio Enrique Drouet, cantón Santa Elena, 2023.

Figura 14

Al momento de elegir un partido político, ¿analiza y compara propuestas entre los diferentes partidos?

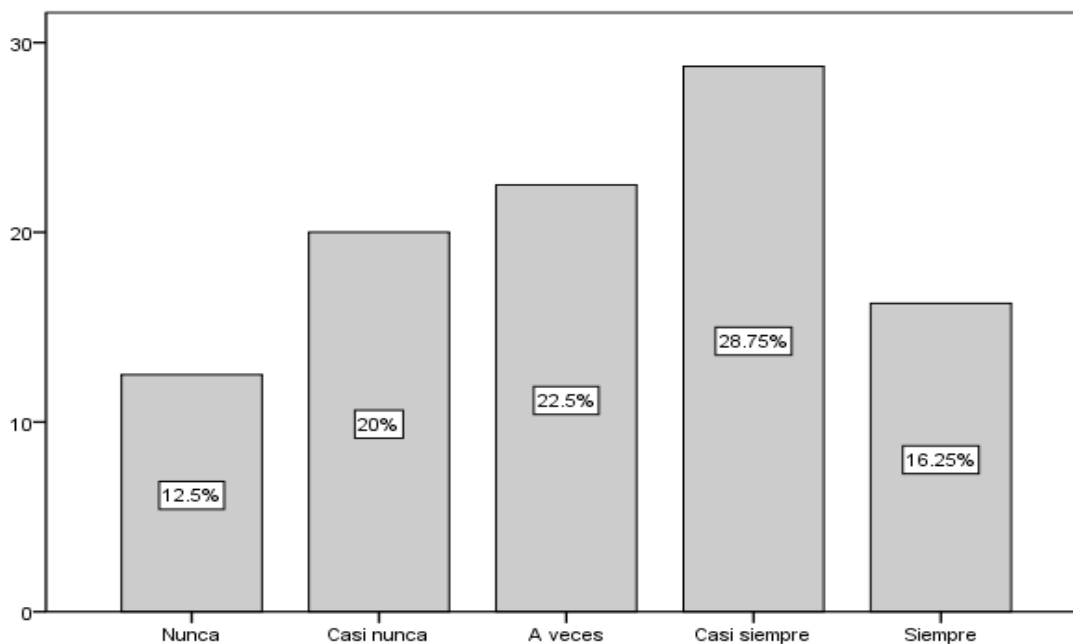

Nota. Levantamiento de información de los habitantes del barrio Enrique Drouet, cantón Santa Elena, 2023.

La tabla 16 y la figura 14 recogen la información acerca del análisis y comparación de propuestas entre diferentes partidos políticos, lo que permite interpretar que un 12.5% de personas asegura nunca hacerlo, otro 20% casi nunca lo hace, un 22,5% afirma hacerlo ocasionalmente, un 28.75% respondió casi siempre y finalmente un 16.25% respondió hacerlo siempre.

Indicador: Participación comunitaria

Tabla 16

En su comunidad, ¿existe organización para trabajar por una causa en común?

Descripción	Frecuencia	Porcentaje válido
Nunca	8	10%
Casi nunca	15	18.8%
A veces	28	35%
Casi siempre	16	20%
Siempre	13	16.3%
Total	80	100%

Nota. Levantamiento de información de los habitantes del barrio Enrique Drouet, cantón Santa Elena, 2023.

Figura 15

En su comunidad, ¿existe organización para trabajar por una causa en común?

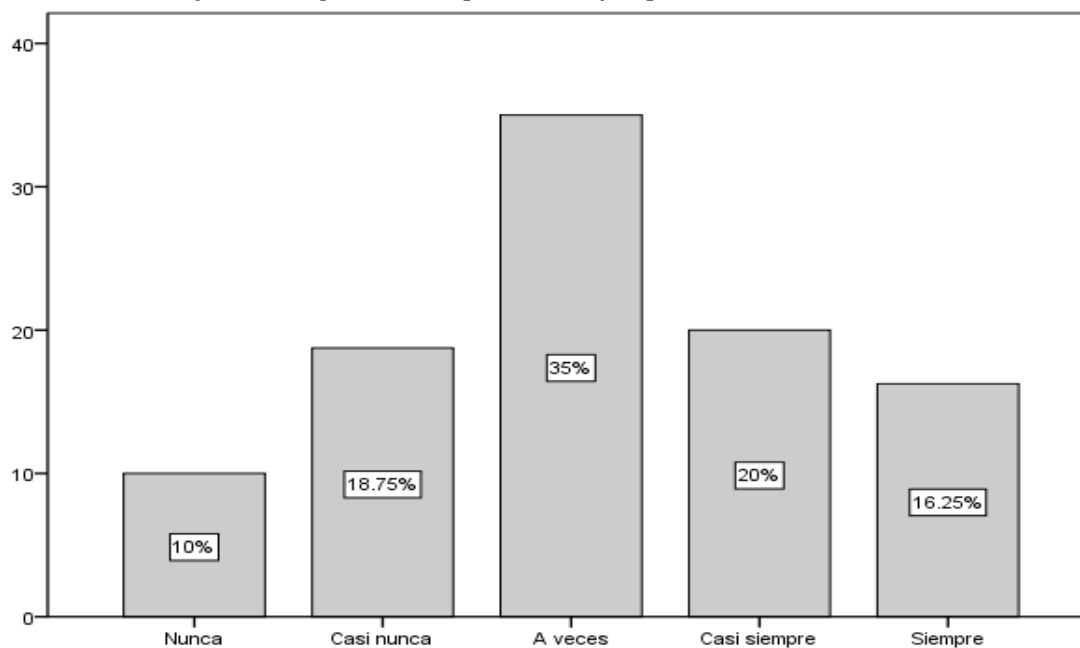

Nota. Levantamiento de información de los habitantes del barrio Enrique Drouet, cantón Santa Elena, 2023.

Referente a la organización comunitaria para trabajar por un objetivo o una causa, de la tabla 17 y figura 15 se obtuvo los siguientes resultados, un 10% asevera que nunca existe organización para este tipo de actividades, con un porcentaje de 18.75% respondieron que casi nunca existe organización en su comunidad, con un elevado porcentaje de 35% la población afirmó que a veces existe organización, mientras que un 20% asegura casi siempre haber participación y un 16.25% siempre.

Tabla 17

Para tratar problemas que le afectan a usted o a otras personas de su comunidad, ¿alguna vez ha tratado de solicitar apoyo a las autoridades de su localidad?

Descripción	Frecuencia	Porcentaje válido
Nunca	12	15%
Casi nunca	26	32.5%
A veces	28	35%
Casi siempre	8	10%
Siempre	6	7.5%
Total	80	100%

Nota. Levantamiento de información de los habitantes del barrio Enrique Drouet, cantón Santa Elena, 2023.

Figura 16

Para tratar problemas que le afectan a usted o a otras personas de su comunidad, ¿alguna vez ha tratado de solicitar apoyo a las autoridades de su localidad?

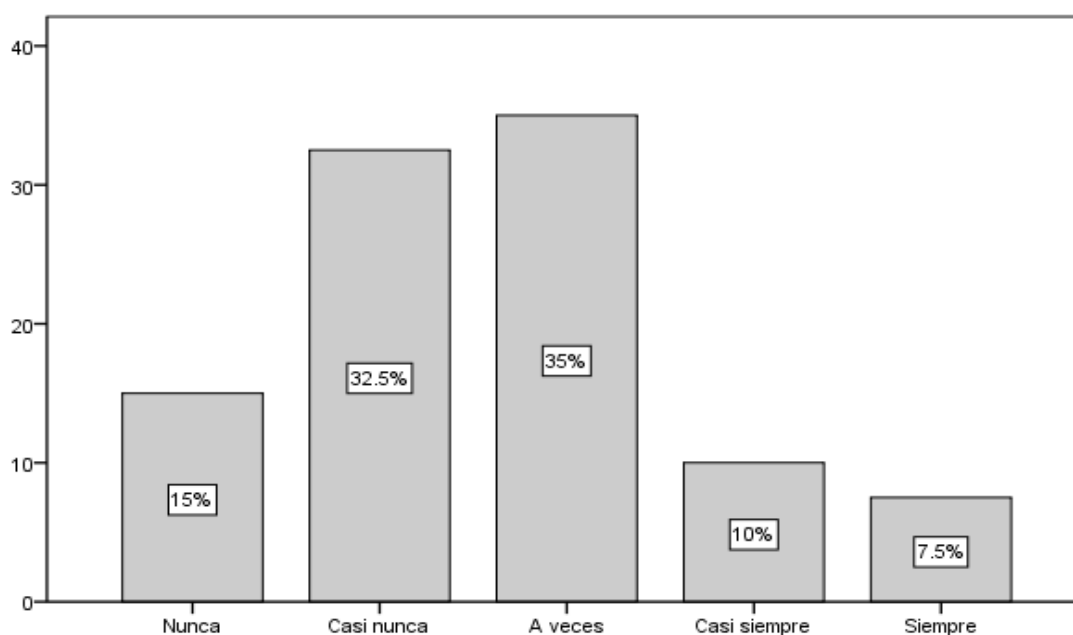

Nota. Levantamiento de información de los habitantes del barrio Enrique Drouet, cantón Santa Elena, 2023.

Según los datos expuestos en la tabla 18 y figura 16, los encuestados detallan nunca solicitar apoyo a las autoridades locales, el 32,5% afirma casi nunca hacer este tipo de solicitudes, el 35% resalta en sus respuestas indicando que a veces solicitan ayuda a las autoridades, mientras que un 10% contestó con un casi siempre y finalmente 7.5% dice siempre hacerlo.

Indicador: grado de confianza en las instituciones y los actores políticos

Tabla 18

¿Cree usted que los asambleístas toman en cuenta las propuestas de la población al momento de elaborar leyes?

Descripción	Frecuencia	Porcentaje válido
Nunca	13	16.3%
Casi nunca	19	23.8%
A veces	34	42.5%
Casi siempre	6	7.5%
Siempre	8	10%
Total	80	100%

Nota. Levantamiento de información de los habitantes del barrio Enrique Drouet, cantón Santa Elena, 2023.

Figura 17

¿Cree usted que los asambleístas toman en cuenta las propuestas de la población al momento de elaborar leyes?

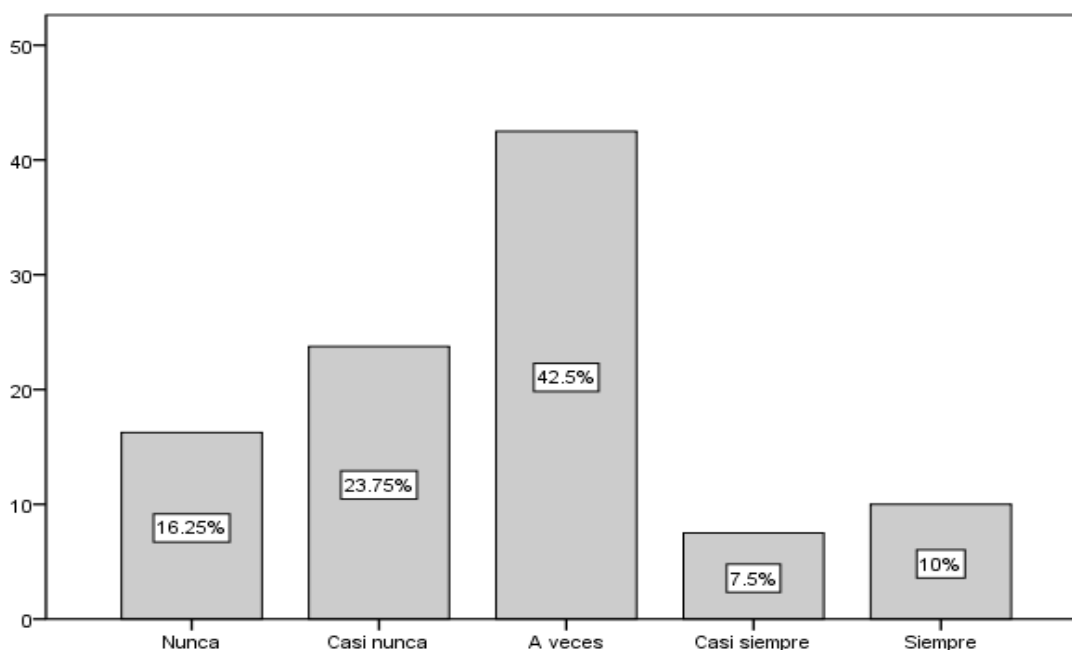

Nota. Levantamiento de información de los habitantes del barrio Enrique Drouet, cantón Santa Elena, 2023.

Con base en los resultados expuestos en la tabla 19 y figura 17, se observa un porcentaje significativo de 42.5% para la respuesta que indica que ocasionalmente los asambleístas toman en cuenta las propuestas de la población al elaborar leyes, lo que genera gran inquietud puesto que la población debería ser la principal beneficiada de estas leyes y estas deben ser elaboradas en función de sus intereses y necesidades, sin embargo ellos no consideran que estas se formulen así.

Tabla 19

¿Cree usted que los asambleístas solo toman en cuenta sus intereses individuales al momento de elaborar leyes?

Descripción	Frecuencia	Porcentaje válido
Nunca	5	6.3%
Casi nunca	7	8.8%
A veces	19	23.8%
Casi siempre	27	33.8%
Siempre	22	27.5%
Total	80	100%

Nota. Levantamiento de información de los habitantes del barrio Enrique Drouet, cantón Santa Elena, 2023.

Figura 18

¿Cree usted que los asambleístas solo toman en cuenta sus intereses individuales al momento de elaborar leyes?

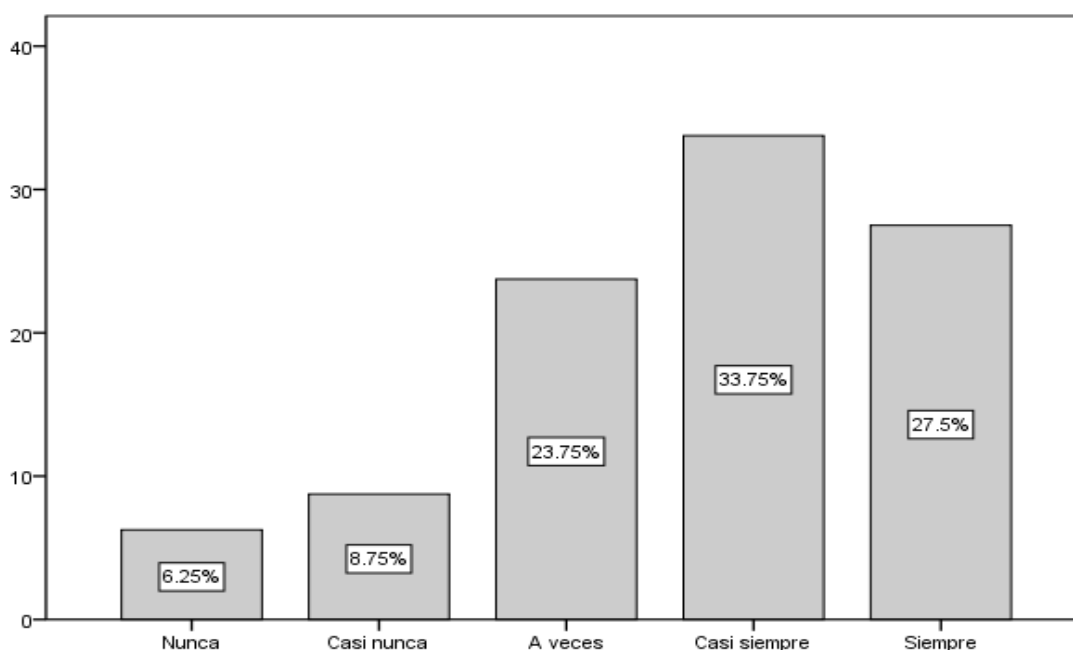

Nota. Levantamiento de información de los habitantes del barrio Enrique Drouet, cantón Santa Elena, 2023.

Los resultados expresados en la tabla 20, figura 18 denotan un significativo porcentaje de respuesta con un 33.75% para la opción que indica que los asambleístas casi siempre toman en cuenta sus intereses individuales antes que los de la población para elaborar leyes, de igual forma la respuesta que da a entender que siempre toman en cuenta sus intereses al elaborar leyes generó un elevado porcentaje del 27.5%.

Tabla 20

¿Qué tanto confía usted en los programas para combatir los problemas sociales implementados por el gobierno?

Descripción	Frecuencia	Porcentaje válido
Nada	9	11.3%
Poco	31	38.8%
Indiferente	17	21.3%
Suficiente	16	20%
Mucho	7	8.8%
Total	80	100%

Nota. Levantamiento de información de los habitantes del barrio Enrique Drouet, cantón Santa Elena, 2023.

Figura 19

¿Qué tanto confía usted en los programas para combatir los problemas sociales implementados por el gobierno?

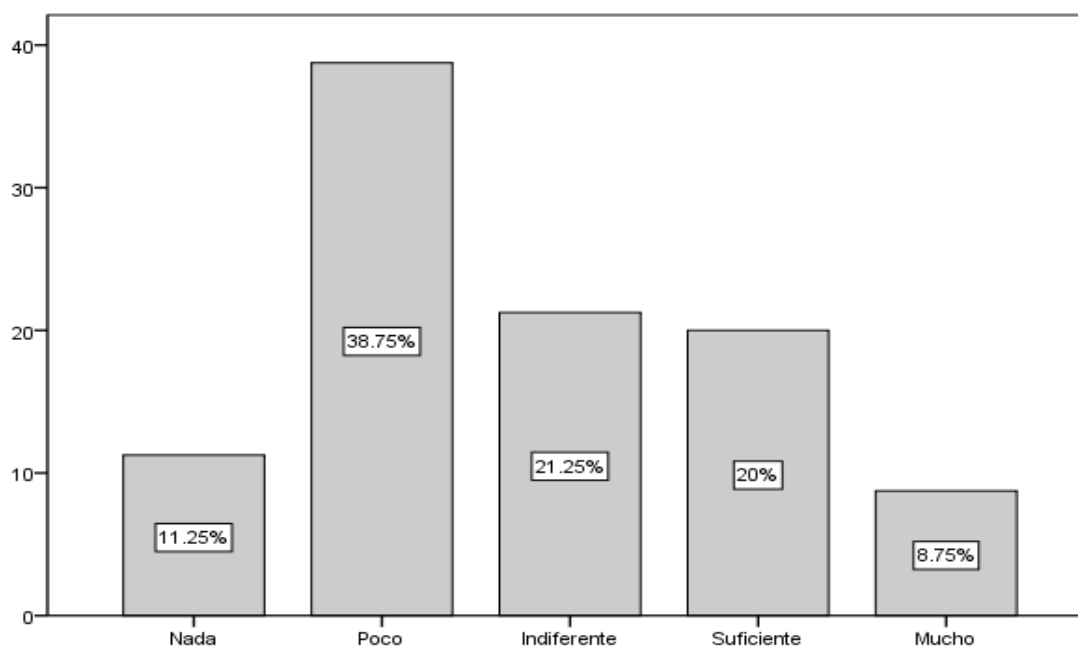

Nota. Levantamiento de información de los habitantes del barrio Enrique Drouet, cantón Santa Elena, 2023.

La tabla 21 figura 19, refleja que el 38.75% de la población afirma confiar poco en los programas para combatir los problemas sociales que implementa gobierno, del mismo modo existe una similitud en las respuestas que corresponden a los criterios de suficiente e indiferente, el primero con un 21,25% y el segundo con un 20%.

Tabla 21

¿Qué tanto confía usted en el actual presidente de la república?

Descripción	Frecuencia	Porcentaje válido
Nada	11	13.8%
Poco	22	27.5%
Indiferente	15	18.8%
Suficiente	22	27.5%
Mucho	10	12.5%
Total	80	100%

Nota. Levantamiento de información de los habitantes del barrio Enrique Drouet, cantón Santa Elena, 2023.

Figura 20

¿Qué tanto confía usted en el actual presidente de la república?

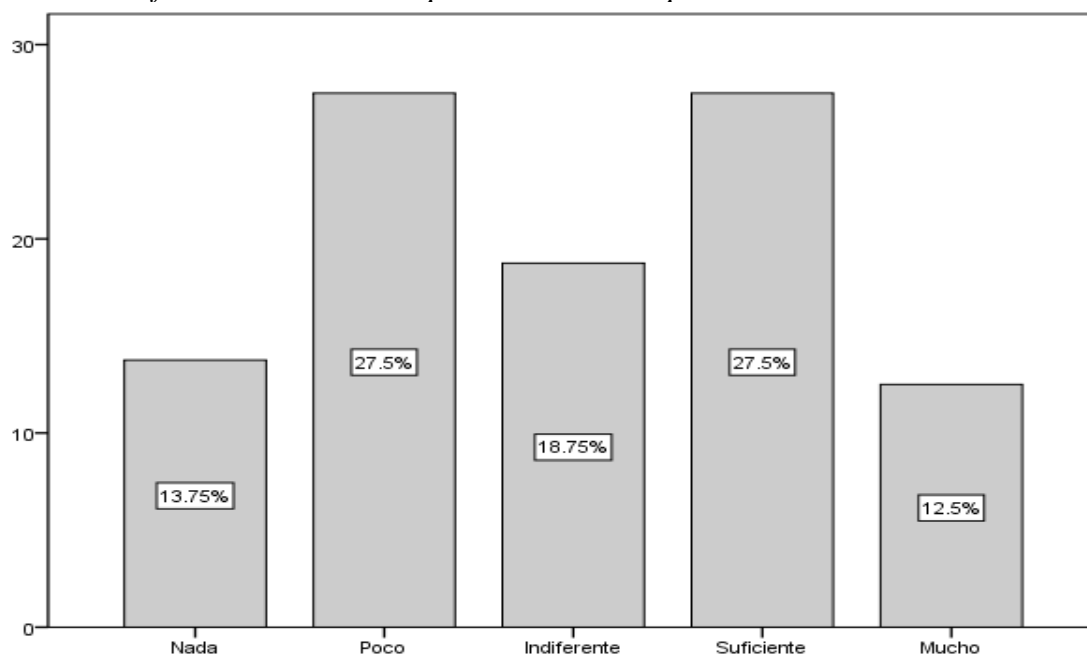

Nota. Levantamiento de información de los habitantes del barrio Enrique Drouet, cantón Santa Elena, 2023.

En la tabla 22, figura 24 se manifiesta un porcentaje par para los criterios pertenecientes a que los encuestados confían poco y confían lo suficiente en el actual presidente de la república lo que corresponde a una 27.5% para ambos, un 13,5% asegura confiar nada en el mandatario, mientras que un 12.5% confía mucho y el porcentaje restante se mantuvo en una posición neutral con un 18.75%,

Tabla 22

¿Qué tanto confía usted en las autoridades de su localidad?

Descripción	Frecuencia	Porcentaje válido
Nada	18	22.5%
Poco	33	41.3%
Indiferente	9	11.3%
Suficiente	12	15%
Mucho	8	10%
Total	80	100%

Nota. Levantamiento de información de los habitantes del barrio Enrique Drouet, cantón Santa Elena, 2023.

Figura 21

¿Qué tanto confía usted en las autoridades de su localidad?

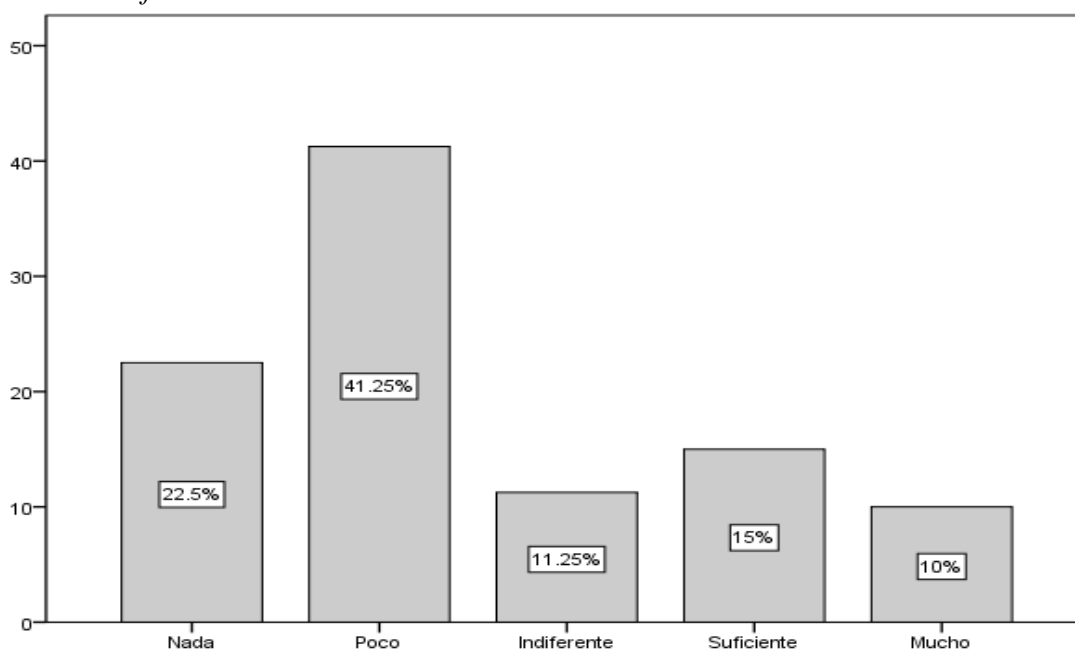

Nota. Levantamiento de información de los habitantes del barrio Enrique Drouet, cantón Santa Elena, 2023.

Los datos estadísticos que presenta la tabla 23 y figura 21 respecto a la confianza en las autoridades locales indica que un elevado porcentaje de 41.25% confía poco, en cuanto al 22,5% de la población afirmó no confiar nada en las autoridades locales, los porcentajes restantes correspondientes a suficiente, mucho e indiferente reflejaron resultados minúsculos.

Indicador: Formas de interacción con el entorno

Tabla 23

¿Trata usted temas relacionados con política con los miembros de su hogar?

Descripción	Frecuencia	Porcentaje válido
Nunca	11	13.8%
Casi nunca	26	32.5%
A veces	17	21.3%
Casi siempre	17	21.3%
Siempre	9	11.3%
Total	80	100%

Nota. Levantamiento de información de los habitantes del barrio Enrique Drouet, cantón Santa Elena, 2023.

Figura 22

¿Trata usted temas relacionados con política con los miembros de su hogar?

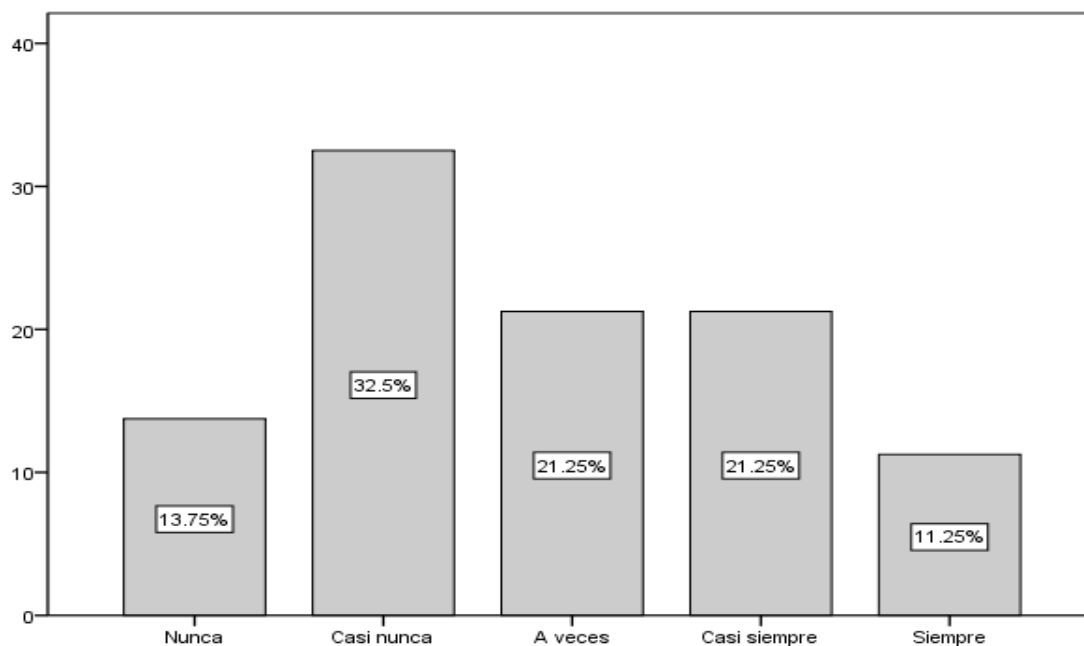

Nota. Levantamiento de información de los habitantes del barrio Enrique Drouet, cantón Santa Elena, 2023.

Los resultados porcentuales que se observan en la tabla 24 y figura 22, denotan que un 13.75% nunca trata de temas relacionados a política con los integrantes de su hogar, un 32.5% afirma que casi nunca realiza esta acción en su hogar, un 21.25% de los encuestados dice hacerlo a veces y casi siempre, mientras que un 11.25% lo hace siempre.

Tabla 24

¿Considera usted que en su comunidad hablan acerca del accionar político?

Descripción	Frecuencia	Porcentaje válido
Nunca	18	22.5%
Casi nunca	19	23.8%
A veces	23	28.8%
Casi siempre	10	12.5%
Siempre	10	12.5%
Total	80	100%

Nota. Levantamiento de información de los habitantes del barrio Enrique Drouet, cantón Santa Elena, 2023.

Figura 23

¿Considera usted que en su comunidad hablan acerca del accionar político?

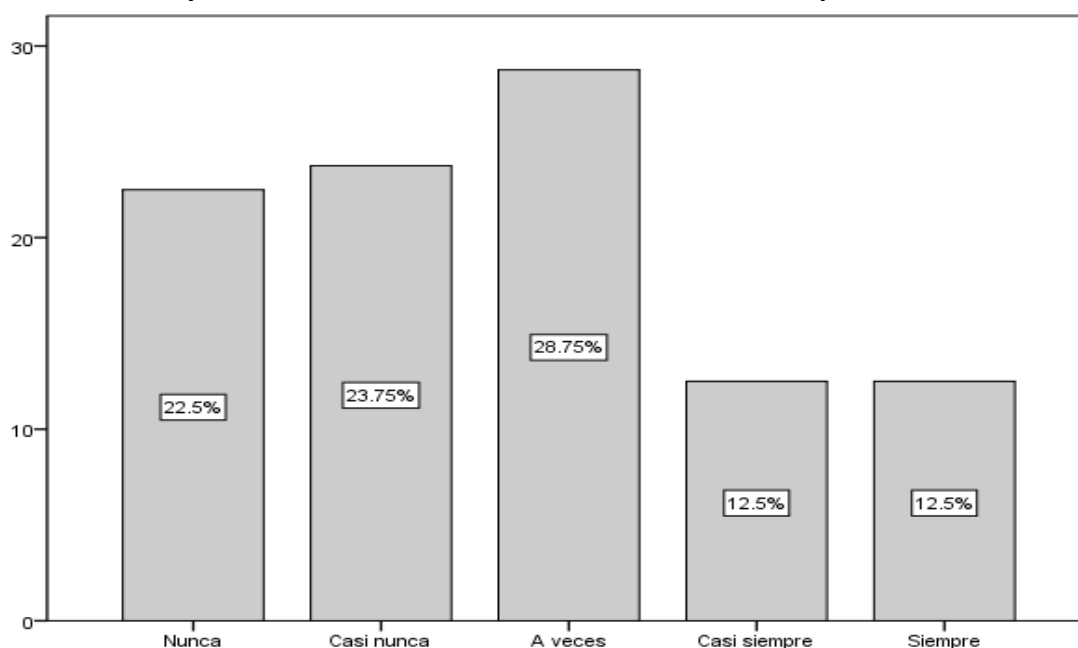

Nota. Levantamiento de información de los habitantes del barrio Enrique Drouet, cantón Santa Elena, 2023.

Finalmente los resultados expuestos en la tabla 25 y la figura 23, evidencia que un 22.5% consideran que nunca hablan del accionar político en su comunidad, un 23.5% afirma que casi nunca realizan esta actividad, un considerable porcentaje dice hacerlo ocasionalmente, mientras que un 12.5% respondió que casi siempre y siempre consideran que lo hacen.

Tabla 25

Análisis de la entrevista semiestructurada a morador del barrio Enrique Drouet.

Nombre del participante: Dr. Oswaldo Orrala Muñoz	
Pregunta	Análisis
¿Ha escuchado acerca del término cultura política?	Manifiesta que este término le resulta familiar, sin embargo no tiene un concepto claro de que es lo que en realidad abarca este tema, lo relaciona fuertemente con las características y saberes que las personas tienen sobre la política y como la ejercen.
¿Cómo se vive la política dentro de su comunidad?	Para él, la política se vive y se expresa a través de la participación ciudadana y la democracia, el poder ser parte de los procesos de toma de decisiones es vincularse con la política al igual que saber elegir a las autoridades, algo que en su comunidad no es eficiente.
¿Cree que dentro de su comunidad las personas están correctamente informadas respecto a la política?	La respuesta denota que en el sector las personas conocen poco y se interesan poco en temas referentes a política, dedican su tiempo a otras actividades y este poco interés es lo que ha llevado a que la provincia no haya sido gobernada por personas honestas y transparentes por varios años.
¿Cree que el nivel de formación académica influye en el conocimiento que las personas de su comunidad tienen respecto a la política?	Considera que la educación es un factor clave para formar un criterio respecto a temas tan importantes como la política, la mayoría de habitantes tiene un nivel de formación media, aunque el saber de política e involucrarse con ella es algo que tiene que ver más con la preocupación por el futuro de las personas y de su familia.

5. DISCUSIÓN

Las técnicas de levantamiento de información aplicadas en este trabajo a los habitantes del barrio Enrique Drouet ha permitido dar respuesta al objetivo general de este estudio, el cual consiste en caracterizar la variable cultura política de los habitantes, en concordancia con las dimensiones establecidas y en primera instancia se logró determinar que los porcentajes obtenidos de la dimensión relativa al nivel de conocimiento que los habitantes tienen respecto a la política existe un 36.25% que demuestra estar lo suficientemente interesado respecto a la política o temas que involucren a la misma. De igual manera el procesamiento de datos denotó un notable porcentaje acerca de las interrogantes referentes a la frecuencia en la que los habitantes se informan del acontecer político de estas se determinó que acostumbran a hacerlo de manera ocasional. Por otro lado la mayoría de los habitantes percibe que su involucramiento influye lo suficiente en las decisiones que toma el gobierno.

En este contexto se puede señalar que el componente cognoscitivo de la cultura política que determina los conocimientos de la población acerca del sistema político, instituciones, órganos entre otros, se encuentra debilitado en este sector (Salabarría, 2015). Estos resultados confirman que a pesar de que una gran parte de habitantes se encuentran interesados en la política la frecuencia con la que hacen uso de medios para informarse sobre esta no es la necesaria para formar un criterio sólido.

Los resultados que se expresan en la dimensión de cercanía o pertenencia a un partido político señalan que un 32.5% de la población afirma no saber si tienen una ideología política, de la misma forma referente a las interrogantes de pertenencia a ideologías políticas de izquierda y derecha la mayoría de encuestados mostraron una posición neutral. Por otro lado resultó preocupante observar cómo un 26,25% de encuestados casi nunca vota conscientemente, situación que genera inquietud porque no solo se trata de votar para cumplir con algo que por derecho les corresponde sino de hacerlo con responsabilidad, compromiso y consciencia. En la misma línea se observó que solo un 28.75% de personas casi siempre analiza y compara propuestas entre partidos políticos antes de elegir uno.

Esta discusión se fundamentará de acuerdo a tipología de Almond y Verba (1989) citada por Eufrazio (2017), el tipo de cultura política con el que se identificó al barrio Enrique Drouet es la parroquial, la cual se genera en sociedades donde carecen de poca o nula consciencia acerca

de los sistemas políticos ya sean locales o nacionales, esta desinformación o desconocimiento acerca de que tanto se sienten identificados con una ideología política ya sea de izquierda o de derecha hace que al momento de elegir un representante político no sepan evaluar las propuestas que más se ajustan a sus necesidades e intereses, en este sentido y según lo expresado por Coloma (2002), los problemas sociales y las necesidades son las principales causas que orienta a la población a elegir al actor político que ofrezca las propuestas más atractivas, dejándose convencer por su discurso político y regalos en campañas electorales.

Ahora bien, refiriéndose a la dimensión de participación comunitaria se halló un notorio porcentaje de respuestas (35%) que sostienen que ocasionalmente hay organización comunitaria para trabajar por una causa en común y de igual forma para tratar problemas que aquejen a la comunidad en general, los encuestados afirmaron con un porcentaje afín que casi nunca han tratado de solicitar apoyo a las autoridades locales. Según Eufrazio (2017), el tipo de cultura política subordinada es la que se da en sociedades como esta, que saben que existen autoridades gubernamentales pero no se muestran vinculados de forma activa, lo que ocasiona que exista un bajo grado de participación entre sus integrantes y los actores políticos.

Para determinar el grado de confianza de la población hacia las instituciones y actores políticos se abordan temas referentes a las propuestas que los assembleístas toman en cuenta al momento de elaborar leyes, un elevado porcentaje expresó que las propuestas de la población son tomadas en cuenta a veces, mientras que en semejanza a este resultado las personas afirman que casi siempre y siempre los intereses individuales de los assembleístas son los que prevalecen al momento de formular leyes. Además de estos criterios, también se logró determinar el grado de confianza hacia el actual presidente de la república, el cual obtuvo una similitud de réplicas entre las personas que afirman confiar poco y confiar suficiente, del mismo modo se evaluó el grado de confianza en las autoridades locales las mismas que obtuvieron un porcentaje considerable de respuestas que dicen confiar poco en ellas.

Los datos expuestos permiten determinar que los habitantes consideran que sus propuestas son tomadas en cuenta ocasionalmente por los assembleístas al momento de elaborar leyes, en función de este resultado, el componente de macro valoraciones políticas argumenta que las personas forman juicios sólidos con base a sus experiencias, prácticas políticas y conocimientos respecto a la capacidad del sistema político para afrontar las demandas de la sociedad (Salabarría, 2015).

La percepción negativa de confianza hacia las autoridades locales puede tener que ver con la corrupción concurrente en las instituciones políticas y públicas, hecho que está evidentemente naturalizado en las sociedades. Este análisis sugiere que exista la necesidad de generar cambio y renovación en las instituciones políticas, pero para lograrlo se debe empezar por cambiar esa resistencia al cambio en los actores políticos que aún ejercen formas autoritarias y corporativas al momento de liderar (Bordat, 2013).

Finalmente se contempla el análisis de la dimensión formas de interacción con el entorno, es decir este indicador involucra la acción de hablar o tratar temas relacionados con la política con los miembros de su familia y de su comunidad, resultados que se mantienen bastante dispersos respecto al nivel de frecuencia con la que practican esta actividad. La cultura política se desarrolla mediante el cambio de valores intergeneracional, es decir las personas obtienen a temprana edad sus valores básicos y estos van cambiando en el resto de sus vidas por ello es importante replicar la cultura política a través de las generaciones (Jorge, 2016).

6. CONCLUSIONES Y RECOMENDACIONES

El presente trabajo de investigación se desarrolló en función de sus objetivos específicos, el objetivo uno permitió elaborar un marco teórico que recogiera las características de la cultura política, el segundo objetivo contribuyó a la identificación de las principales características de la cultura política de los habitantes del barrio Enrique Drouet y el tercero fue parte fundamental porque con él se diseñó el instrumento de levantamiento de información que permitió caracterizar la cultura política en los habitantes del sector mencionado.

Al identificar las características de la cultura política en los habitantes del barrio Enrique Drouet, del cantón Santa Elena es inevitable notar como la mayoría de sus integrantes muestran desinterés hacia la política y tampoco tienen una idea clara de lo que es una ideología política, sin embargo creen que la ciudadanía tiene un papel influyente en las decisiones del Gobierno.

Además de lo mencionado, los resultados de esta investigación ponen en evidencia que una parte considerable de los habitantes del barrio Enrique Drouet no ejerce el voto de forma consciente, esto refleja que la toma de decisiones no es informada, lo que influye mucho en la calidad de la democracia del país. Por esto, resulta fundamental que las personas sepan que el involucramiento activo de los ciudadanos en los procesos electorales es de suma importancia porque permite expresar a través del voto la diversidad de opiniones e ideologías políticas. Votar responsablemente es un compromiso esencial para la democracia, supone una responsabilidad cívica para con la sociedad y el porvenir del país.

En términos generales es importante señalar que el nivel de confianza de la población hacia los actores e instituciones políticas es bastante bajo, factores como la corrupción, falta de corresponsabilidad, transparencia, entre otros, son los mismos que se repiten como una constante histórica del entendimiento colectivo, lo que se expresa en un descontento y desconfianza hacia el sistema político y democrático.

Con base en la sistematización de datos y revisión de literatura referente a la variable estudiada podemos concluir que no existe un verdadero interés por parte de los habitantes de este sector en formar una cultura política basada en un espíritu crítico, el conformismo hace que se adapten a vivir entre limitaciones y como se expresó en los resultados estadísticos no analizan ni reflexionan su voto, esto es lo que impide que exista desarrollo en las poblaciones.

Si bien se halla en los resultados de esta investigación que la cultura política en algunos aspectos se encuentra fuertemente debilitada, se plantean las siguientes recomendaciones.

- Por la importancia que representa la política hoy en día y sobre todo en países como Ecuador, se recomienda revalorar el concepto y sentido de la política a través de estudios que generen información que logren transformar la percepción que los ciudadanos tienen acerca de los sistemas y partidos políticos.
- Se recomienda que las instituciones educativas de segundo y tercer nivel incluyan en sus mallas curriculares asignaturas que fomenten desde temprana edad el pensamiento crítico, y traten temas vinculados con doctrinas políticas. También incentivar y retomar la conformación de consejos estudiantiles para llevar a la práctica el ejercicio de la democracia.
- A las instituciones competentes responsables de velar por la participación ciudadana, generar los medios para que la población se involucre en los procesos de tomas de decisiones en su localidad, para que así exista corresponsabilidad y transparencia en el cumplimiento de sus leyes.

REFERENCIAS

- Abanto, M., & Aguirre, L. (2021). La participación ciudadana y cultura política dentro de la región geográfica de La libertad, Perú 2021. *Revista Internacional de Derechos Humanos*, 171-190. Obtenido de <https://doi.org/10.26422/RIDH.2023.1302.aba>
- Alonso, D., & Brussino, S. (2018). Cultura política en un escenario electoral de polarización en Argentina. *Revista de Psicología*, 39-59. Obtenido de http://www.scielo.org.bo/scielo.php?script=sci_arttext&pid=S2223-30322018000100005
- Arizabaleta Dominguez, S. L., & Ochoa Cubillos, A. F. (06 de diciembre de 2016). Hacia una educación superior inclusiva en Colombia. *Scielo*, 41-56. Obtenido de http://www.scielo.org.co/scielo.php?script=sci_arttext&pid=S0121-24942016000200005&lng=en&tlng=es.
- Balladares, J. (2022). Lo político para una nueva cultura política poscovid-19: reflexiones desde la democracia y la participación ciudadana. *Estado y comunes Revista de política y problemas públicos*, 101-113. Obtenido de https://doi.org/10.37228/estado_comunes.v2.n15.2022.271
- Barandiarán, X., Unceta, A., & Peña, S. (2020). Comunicación Política en tiempos de Nueva Cultura Política . *Revista ICONO14*, 256-282.
- Benítez, E., Cobas, R., & Rodríguez, D. (2023). La cultura política de los dirigentes, una visión desde el pensamiento de Fidel Castro (Revisión). *ROCA. Revista Científico-Educacional de la provincia Granma*, 1-20. Obtenido de <http://portal.amelica.org/ameli/journal/440/4403729015/>
- Burgos, J. (2020). Comprensiones sobre cultura política y su relación con las prácticas pedagógicas en profesores universitarios: un estudio comparativo entre una institución pública y una privada. *Revista Boletín Redipe*, 24-47. Obtenido de <https://doi.org/10.36260/rbr.v9i9.1059>
- Caciagli, M. (2019). Cultura política, culturas políticas. *Política y Gubernanza Revista de Investigaciones y Análisis Políticos*, 5-19. Obtenido de <https://revistaseug.ugr.es/index.php/polygob/article/view/9805>

Cárdenas, J. (2017). Jóvenes y cultura política: una aproximación a la cultura política de los universitarios de Bogotá . *Revista Reflexión política*, 58-72. Obtenido de <https://www.redalyc.org/articulo.oa?id=11054032005>

Castro, P. (2011). Cultura política: una propuesta socio-antropológica de la construcción de sentido en la política. *Revista Región y Sociedad*, 215-247. Obtenido de https://www.scielo.org.mx/scielo.php?script=sci_arttext&pid=S1870-39252011000100009

Coloma, G. (2002). *COMO CREAR UNA CULTURA POLITICA EN LA SOCIEDAD ECUATORIANA*. Tesis . Quito. Obtenido de <https://repositorio.iaen.edu.ec/bitstream/handle/24000/5335/IAEN-013-2002.pdf?sequence=2&isAllowed=y>

Díaz, L., Torruco, U., Martínez, M., & Varela, M. (2013). La entrevista, recurso flexible y dinámico. *Investigación en Educación Médica*, 162-167. Obtenido de <https://www.redalyc.org/pdf/3497/349733228009.pdf>

Escribano, R. (2021). Cultura política (concepto e imaginarios sociales). 272-291. Obtenido de <https://doi.org/10.20318/economia.2021.6077>

Eufracio, J. (2017). La Cultura y la Política en la Cultura Política. 101-119. Obtenido de <https://www.redalyc.org/articulo.oa?id=15954569006>

Hernández-Sampieri, R. & Mendoza, C. (2018). *Metodología de la investigación. Las rutas cuantitativa, cualitativa y mixta* (Vol. Sexta). México D.F., México: McGRAW-HILL/INTERAMERICANA EDIOTRES, S.A. DE C.V. Obtenido de <http://observatorio.epacartagena.gov.co/wp-content/uploads/2017/08/metodologia-de-la-investigacion-sexta-edicion.compressed.pdf>

Jorge, J. (2016). Teoría de la cultura política: enfocando el caso argentino. 300-321. Obtenido de https://www.researchgate.net/publication/299461819_Teoria_de_la_Cultura_Politica_Enfocando_el_Caso_Argentino_Political_Culture_Theory_and_the_Case_of_Argentina

Krzywicka, K. (2020). La formación de la cultura política latinoamericana: entre la herencia y la modernidad. *Latitud Sur Revista Anual del Centro de Investigación en*

Estudios Latinoamericanos para el Desarrollo y la Integración, 1-17. Obtenido de <https://ojs.econ.uba.ar/index.php/LATSUR/index>

Martínez, D. (2012). *La cultura política subnacional: los casos de Aguascalientes y San Luis Potosí 2001-2008*. San Luis Potosí. Obtenido de <https://biblio.colsan.edu.mx/tesis/MartinezRosalesDanielaIvette.pdf>

Millán, C. (2008). Cultura Política: un acercamiento conceptual desde América Latina. *Revista Perspectivas de la Comunicación*, 42-55. Obtenido de <https://dialnet.unirioja.es/servlet/articulo?codigo=3033929>

Morales, A., & Puente, K. (2021). La cultura política de los universitarios antes y después de las elecciones de 2018. *Revista Mexicana de Ciencias Políticas y Sociales*, 195-220. Obtenido de <http://www.revistas.unam.mx/index.php/rmcpys/article/view/81303>

Moreno, I., Meza, A., & Blañhir, O. (2019). LA FORMACIÓN EN CULTURA POLÍTICA EN LAS INSTITUCIONES DE FORMACIÓN INICIAL DOCENTE . *CONISEN*, 1-17. Obtenido de <https://dokumen.tips/documents/la-formacin-en-cultura-politica-en-las-instituciones-2019-09-10-1-la-formacin.html?page=1>

Muñoz Loayza, B. A. (2018). *Ventajas y desventajas del muestreo probabilístico y no probabilístico en investigaciones científicas*. Machala: Repositorio digital Utmach. Obtenido de <http://repositorio.utmachala.edu.ec/bitstream/48000/12838/1/ECUACE-2018-CA-DE00859.pdf>

Nohlen, D. (2008). Instituciones y cultura política. *Revista POSTData: Revista de Reflexión y Análisis Político*, 27-47. Obtenido de http://www.scielo.org.ar/scielo.php?script=sci_arttext&pid=S1851-96012008000100003

Obando, A. (2013). ¿Existe una Cultura Política en el Ecuador? *El Outsider*, 5-6. Obtenido de <https://doi.org/10.18272/eo.v1i1.196>

Ortega, M. (2017). El estudio y el análisis de las intervenciones sociales consideradas como culturas políticas. *Revista Cinta Moebio* 60, 286-294. Obtenido de https://www.scielo.cl/scielo.php?script=sci_arttext&pid=S0717-554X2017000300286

Ortega, M. (2022). Culturas políticas y enfoque de derechos: etnografía de un proyecto piloto innovador en intervención del maltrato grave de niños y niñas . *Revista Etnográfica* . Obtenido de <https://journals.openedition.org/etnografica/11952>

Pino, M., Astudillo, A., & Aguirre, J. (2019). Memoria social; cultura política y derechos a la ciudad. Un análisis en dos espacios públicos en Cuenca, Ecuador. *Revista INVI*, 53-75. Obtenido de <https://www.redalyc.org/journal/258/25860622002/>

Rodríguez, A. (2017). Reflexiones sobre el concepto cultura política y la investigación histórica de la democracia en América Latina. 205-247. Obtenido de <https://doi.org/10.19053/20275137.n14.2017.5820>

Sabogal, E., & Escobar, L. (2022). Las investigaciones sobre cultura política: abordajes desde el contexto educativo colombiano. *Revista Educación y Ciudad*, 79-92. Obtenido de <https://orcid.org/0000-0002-9495-2613>

Said-Hung, E., Mottareale, D., & Sánchez, M. (2018). Cultura política y partidos autonómicos españoles en Twitter. *Revista Mexicana de Sociología*, 273-308. Obtenido de <http://dx.doi.org/10.22201/iis.01882503p.2023.2.60560>

Salabarría, M. (2015). La cultura política, una aproximación desde sus componentes . Obtenido de <http://contexlatin.cucsh.udg.mx/index.php/CL/article/view/7920/7527>

Salcedo, J. (2022). Cultura política, cultura organizacional y liderazgo gerencial desde la perspectiva de la complejidad. 81-87. Obtenido de <https://doi.org/10.15649/2346030X.2933>

Solís Sabanero, A. (2016). La perspectiva de género en la educación. *Desarrollo profesional docente: reforma educativa, contenidos curriculares y procesos de evaluación*, 97-107.

Torres, C., & Chaires, E. (1999). *Biblioteca CLACSO*. Obtenido de Primera Encuesta Estatal sobre cultura política y participación ciudadana: <https://biblioteca.clacso.edu.ar/Mexico/fcpys-ucol/20100519124931/encuesta.pdf>

Torres-Ortiz, J.A. & Duarte, J.E. (Junio de 2016). Los procesos pedagógicos administrativos y los aspectos socio-culturales de. *Investigación, Desarrollo, Innovación*, 6, 179-190. doi:<http://dx.doi.org/10.19053/20278306.4606>

Villacís, B., & Carrillo, D. (2011). *Instituto Nacional de Estadísticas y Censos (INEC)*. Obtenido de <https://www.ecuadorencifras.gob.ec/wp-content/descargas/Libros/Demografia/documentofinal1.pdf>

ANEXOS

Anexo 1

Operacionalización de las variables

Variable(s)	Definición conceptual	Dimensiones	Indicadores	Preguntas	Técnica de levantamiento de información
Variable 1: Cultura política	Peschard (1994) cuando se habla de cultura política, se utiliza términos como la personalidad, temperamento, costumbres, carácter nacional o conciencia colectiva para caracterizarla, incluyendo las manifestaciones sociales y políticas desde las perspectivas de cada persona, en otras palabras la describe como los símbolos, imágenes y representaciones que los individuos tienen sobre el sistema político y sobre el rol que ellos representan dentro de este sistema.	Vinculación ciudadano-política	Nivel de conocimiento respecto a política	5	Para el levantamiento de información en el barrio Enrique Drouet se utilizará el instrumento denominado encuesta.
			Cercanía o pertenencia a una ideología política	6	
			Participación comunitaria	2	
		Percepción del sistema político	Grado de confianza en las instituciones y los actores políticos	5	
		Formación política	Formas de interacción con el entorno	2	

Anexo 2

Encuesta aplicada a los habitantes del barrio Enrique Drouet

Encuesta aplicada a los habitantes del barrio Enrique Drouet

Su contribución ayudará a cumplir con el objetivo general de este trabajo de investigación que es "caracterizar la cultura política de los habitantes del barrio Enrique Drouet del cantón Santa Elena, 2023". Se agradece su tiempo y colaboración.

Datos generales

Edad

18 a 24 años ___

25 a 30 años ___

31 a 40 años ___

Más de 40 años ___

Género

Femenino ___

Masculino ___

Otros ___

Nivel de educación

Primaria ___

Secundaria ___

Tercer nivel ___

Ninguna ___

Otros ___

De las siguientes preguntas marque con una X la respuesta que considera más adecuada.

VINCULACIÓN CIUDADANO-POLÍTICA	
Nivel de conocimiento respecto a política	
1. ¿Qué tan interesado se encuentra usted en la política?	Muy interesado ___ Suficientemente interesado ___ Indiferente ___ Poco interesado ___ Nada interesado ___
2. ¿Acostumbra a informarse de lo que pasa en cuanto a política?	Siempre ___ Casi siempre ___ A veces ___ Casi nunca ___ Nunca ___
3. ¿Acostumbra a ver o escuchar noticias o medios de información que hablen sobre política?	Siempre ___ Casi siempre ___ A veces ___ Casi nunca ___ Nunca ___
4. ¿Qué tanto cree usted que los ciudadanos pueden influir en las decisiones del gobierno?	Mucho ___ Suficiente ___ Indiferente ___ Poco ___ Nada ___
5. ¿Considera necesarios los partidos políticos para que la situación del país mejore?	Muy necesarios ___ Suficientemente necesarios ___ Indiferente ___ Poco necesarios ___ Nada necesarios ___

Cercanía o pertenencia a un partido político	
6. ¿Ha aceptado regalos o bonos de los partidos políticos en tiempos de campaña?	Siempre ___ Casi siempre ___ A veces ___

Casi nunca__ Nunca __
7. Al momento de ejercer su derecho al voto, ¿cree usted que lo hace de manera consciente?
Siempre __ Casi siempre__ A veces__ Casi nunca__ Nunca __
8. ¿Tiene usted una ideología política?
Sí__ Tal vez__ Indiferente__ No lo sabe__ No __
9. ¿Qué tan identificado se siente con la ideología política de izquierda?
Mucho __ Suficiente__ Indiferente__ Poco__ Nada__
10. ¿Qué tan identificado se siente con la ideología política de derecha?
Mucho __ Suficiente__ Indiferente__ Poco__ Nada__
11. Al momento de elegir un partido político, ¿analiza y compara propuestas entre los diferentes partidos?
Siempre __ Casi siempre__ A veces__ Casi nunca__ Nunca __

Participación comunitaria
12. En su comunidad, ¿existe organización para trabajar por una causa en común?
Siempre __ Casi siempre__ A veces__ Casi nunca__ Nunca __
13. Para tratar problemas que le afectan a usted o a otras personas de su comunidad, ¿alguna vez ha tratado de solicitar apoyo a las autoridades de su localidad?
Siempre __ Casi siempre__ A veces__ Casi nunca__ Nunca __

PERCEPCIÓN DEL SISTEMA POLÍTICO
Grado de confianza en las instituciones y los actores políticos
14. ¿Cree usted que los asambleístas toman en cuenta las propuestas de la población al momento de elaborar leyes?
Siempre __ Casi siempre__ A veces__ Casi nunca__ Nunca __
15. ¿Cree usted que los asambleístas solo toman en cuenta sus intereses individuales al momento de elaborar leyes?

Siempre ___ Casi siempre___ A veces___ Casi nunca___ Nunca ___
16. ¿Qué tanto confía usted en los programas para combatir los problemas sociales implementados por el gobierno?
Mucho ___ Suficiente___ Indiferente___ Poco___ Nada___
17. ¿Qué tanto confía usted en el actual presidente de la república?
Mucho ___ Suficiente___ Indiferente___ Poco___ Nada___
18. ¿Qué tanto confía usted en las autoridades de su localidad?
Mucho ___ Suficiente___ Indiferente___ Poco___ Nada___

MEDIOS DE FORMACIÓN POLÍTICA
Formas de interacción en el entorno
19. ¿Trata usted temas relacionados con política con los miembros de su hogar?
Siempre ___ Casi siempre___ A veces___ Casi nunca___ Nunca ___
20. ¿Considera usted que en su comunidad hablan acerca del accionar político?
Siempre ___ Casi siempre___ A veces___ Casi nunca___ Nunca ___