



**UNIVERSIDAD ESTATAL PENÍNSULA DE SANTA
ELENA
FACULTAD DE CIENCIAS SOCIALES Y DE LA
SALUD
CARRERA DE ORGANIZACIÓN Y DESARROLLO
COMUNITARIO**

**“ESTRATEGIAS DE PARTICIPACIÓN
COMUNITARIA PARA LA ORGANIZACIÓN
POLÍTICA SOCIAL DE LAS MUJERES DE LA JUNTA
PARROQUIAL DE JOSÉ LUIS TAMAYO 2014-2015”.**

TRABAJO DE TITULACIÓN

Previa a la obtención del título de:

**LICENCIADO EN ORGANIZACIÓN Y DESARROLLO
COMUNITARIO**

AUTOR: CHRISTIAN EDUARDO JOSÉ QUIMÍ

TUTORA:

ING. CAROLA ALEJANDRO LINDAO. MSc

2015

**UNIVERSIDAD ESTATAL PENÍNSULA DE SANTA
ELENA**

**FACULTAD DE CIENCIAS SOCIALES Y DE LA
SALUD
ESCUELA DE CIENCIAS SOCIALES
CARRERA DE ORGANIZACIÓN Y DESARROLLO
COMUNITARIO**

**TEMA: “ESTRATEGIAS DE PARTICIPACIÓN
COMUNITARIA PARA LA ORGANIZACIÓN
POLÍTICA SOCIAL DE LAS MUJERES DE LA JUNTA
PARROQUIAL DE JOSÉ LUIS TAMAYO 2014-2015”.**

TESIS DE GRADO

Previa a la obtención del título de:

**LICENCIADO EN ORGANIZACIÓN Y DESARROLLO
COMUNITARIO**

AUTOR: CHRISTIAN EDUARDO JOSÉ QUIMÍ

TUTORA: ING. CAROLA ALEJANDRO LINDAO. MSc

LA LIBERTAD - ECUADOR

2015

APROBACIÓN DEL PROYECTO

En calidad de Tutora del Trabajo de investigación titulado “**ESTRATEGIAS DE PARTICIPACIÓN COMUNITARIA PARA LA ORGANIZACIÓN DE LA JUNTA PARROQUIAL DE JOSÉ LUIS TAMAYO 2014-2015**”, elaborado por el Sr. **JOSÉ QUMÍ CHRISTIAN EDUARDO**, egresado de la carrera de Organización y Desarrollo Comunitario de la Facultad de Ciencias Sociales y de la Salud de la Universidad Estatal Península de Santa Elena, previo a la obtención del Título de Licenciado en Organización y Desarrollo Comunitario, me permito declarar que luego haber orientado, estudiado y revisado, apruebo el contenido de todas sus partes.

Atentamente,

ING. CAROLA ALEJANDRO LINDAO MSc.

TUTORA

TRABAJO DE TITULACIÓN

Yo, José Quimí Christian Eduardo con Cédula de Identidad N° 0926467432, egresado de la Universidad Estatal Península de Santa Elena, Facultad de Ciencias sociales y de la Salud, Carrera de Organización y Desarrollo Comunitario en mi calidad de Autor del Trabajo de investigación **“ESTRATEGIAS DE PARTICIPACIÓN COMUNITARIA PARA LA ORGANIZACIÓN DE LA JUNTA PARROQUIAL DE JOSÉ LUIS TAMAYO 2014-2015”** certifico que lo escrito en este trabajo de investigación es de mi autoría, a excepción de las citas, reflexiones y dinámicas utilizadas para el proyecto.

TRIBUNAL DE GRADO

Lcdo. Guillermo Santa María Suárez, MSc.
DECANO DE LA FACULTAD
CIENCIAS SOCIALES Y DE LA SALUD

Econ. Carlos Sáenz Ozaetta, MAe.
DIRECTOR DE CARRERA DE
ORGANIZACIÓN Y DESARROLLO
COMUNITARIO

Lic. Amarilis Laínez Quinde, MSc.
PROFESOR DEL ÁREA

Ing. Carola Alejandro Lindao, MSc.
PROFESORA -TUTORA

Abg. Joe Espinoza Ayala
SECRETARIO GENERAL

DEDICATORIA

Este trabajo se lo dedico a las personas que estuvieron conmigo hasta el final, brindándome su apoyo incondicional, para alcanzar la meta anhelada.

A mi familia, por ser la fuente de inspiración de todos mis logros y por estar en los momentos en que más los necesité.

A mi hijo por ser el pilar fundamental para cumplir mi meta, mi esposa por brindarme su ayuda idónea en los momentos más difíciles de esta lucha, cuando más crítico y arduo fue mi trabajo y por haberlos sacrificado en el tiempo, que más me necesitaron.

Christian

AGRADECIMIENTO

En primer lugar agradezco al creador de la vida DIOS, por haberme dado la fortaleza en tiempos de debilidad, a pesar de pruebas y dificultades, nunca me abandonó dándome sabiduría y paciencia, para seguir adelante con este trabajo.
GRACIAS PADRE CELESTIAL

En los momentos en que tuve que abandonar mis labores de padre, mi familia a ella por apoyarme.

A una persona incondicional que dedicó su tiempo y mucha paciencia, que con todos sus conocimientos supo guiarme y orientarme para culminar con éxito este trabajo investigativo. DIOS la bendiga a usted y a su familia Ing. Carola Alejandro

Christian

ÍNDICE GENERAL DE CONTENIDOS

PORTADA	ii
APROBACIÓN DEL PROYECTO	iii
TRABAJO DE TITULACIÓN	iv
TRIBUNAL DE GRADO	v
DEDICATORIA	vi
AGRADECIMIENTO	vii
ÍNDICE GENERAL DE TABLAS	xii
ÍNDICE GENERAL DE GRÁFICOS	xiii
INDICE DE ANEXOS.....	xiv
RESUMEN	xv
INTRODUCCIÓN	1
TÍTULO	2
PROBLEMA DE LA INVESTIGACIÓN.....	2
Planteamiento del problema	2
Formulación del problema	4
OBJETIVOS DE LA INVESTIGACIÓN	4
Objetivo General:	4
Objetivos específicos:	4
JUSTIFICACIÓN DE LA INVESTIGACIÓN	5
Justificación Teórica:	5
Justificación Metodológica:	7
Justificación Práctica:.....	8
HIPÓTESIS DE TRABAJO.....	9
Variable Independiente:	9
Variable Dependiente:.....	9
5.3 Operacionalización de variables	10
CAPÍTULO I	12
Fundamentación teórica	12
1.1 Participación.....	12

1.1.1	Tipos de participación	13
1.1.2	Participación política	13
1.1.3	Participación ciudadana	13
1.1.4	Participación electoral	13
1.1.5	Participación comunitaria	13
1.1.6	Participación comunitaria	14
1.1.7	Mecanismos de Participación	15
1.2	Estrategias	16
1.2.1	Tipos de estrategias	16
1.3	Equidad de Género	17
1.4	Política Pública.....	18
1.5	Toma de Decisiones	18
1.6	Organización Social y Política	19
1.7	Organización política	19
1.7.1	Ideologías Políticas	19
1.7.2	Tipos de Ideología	20
1.7.3	Comunidad	21
1.8	Organización Social	21
1.8.1	Grupos Sociales	22
1.8.2	La identidad de los Grupos Sociales:	22
1.8.3	La Familia	23
1.8.4	Tipos de familias:	24
	FUNDAMENTACIÓN LEGAL	25
	CONSTITUCIÓN DEL ECUADOR 2008.....	25
	DERECHOS DE PARTICIPACIÓN	25
	Capítulo IX	25
	RESPONSABILIDADES	25
	POLÍTICAS PÚBLICAS, SERVICIOS PÚBLICOS Y PARTICIPACIÓN CIUDADANA	25
	PARTICIPACIÓN Y ORGANIZACIÓN DEL PODER.....	26
	PARTICIPACIÓN EN DEMOCRACIA.....	26
	PRINCIPIOS DE LA PARTICIPACIÓN	26

ORGANIZACIONES POLÍTICAS	27
LEY ORGÁNICA DE PARTICIPACIÓN CIUDADANA Y CONTROL SOCIAL	27
CÓDIGO ORGÁNICO ORGANIZACIÓN TERRITORIAL AUTONOMÍA DESCENTRALIZACIÓN	27
GOBIERNO AUTÓNOMO DESCENTRALIZADO PARROQUIAL RURAL.....	28
FUNDAMENTACIÓN REFERENCIAL	29
FUNDAMENTACIÓN CONCEPTUAL	31
FUNDAMENTACIÓN SITUACIONAL.....	33
Características de la Parroquia	35
CAPÍTULO II.....	37
METODOLOGÍA DE LA INVESTIGACIÓN	37
2.1 MODALIDAD DE LA INVESTIGACIÓN	37
2.2 TIPOS DE INVESTIGACIÓN.....	37
2.2.1 Estudio Explicativo	37
2.2.2 Estudio Descriptivo	38
2.2.3 Investigación de Campo	38
2.2.4 Investigación Bibliográfica	38
2.3 MÉTODOS APLICADOS EN LA INVESTIGACIÓN	38
2.3.1 Método Analítico	38
2.3.2 Método síntesis	39
2.3.3 Método Histórico Lógico	39
2.3.4 Método Inductivo	39
2.3.5 Método Deductivo	40
2.4 TÉCNICAS E INSTRUMENTOS UTILIZADOS	40
2.4.1 La Observación	40
2.4.2 La Encuesta	40
2.4.5 La Entrevista	40
2.4.6 Población	41
2.4.7 Muestra	41
2.4.8 Formula	41
COMPROBACIÓN DE HIPÓTESIS.....	58
CAPÍTULO III.....	62

ESTRATEGIAS DE PARTICIPACIÓN COMUNITARIA PARA LA ORGANIZACIÓN POLÍTICA SOCIAL DE LAS MUJERES DE LA JUNTA PARROQUIAL DE JOSÉ LUIS TAMAYO		62
3.1	FUNDAMENTACIÓN	62
3.2	OBJETIVO GENERAL	63
3.3	OBJETIVOS ESPECÍFICOS	63
3.4	JUSTIFICACIÓN.....	64
3.5	METODOLOGÍA	65
3.6	DESARROLLO DE PROPUESTA.....	66
3.6.1	Planificación de las estrategias	66
3.6.2	Estrategia de participación comunitaria	68
3.6.3	Estrategias de Organización	69
3.6.4	Estrategia de organización social	72
3.6.5	Estrategia de grupos sociales	74
3.6.6	Estrategia de organización política	75
3.6.7	Estrategias de Gestión	77
3.7	Estructura organizativa.....	78
3.8	Elaboración del presupuesto	82
3.8	Conclusiones	83
3.9	Recomendaciones.....	84
3.10	Bibliografía	85
Anexos		87

ÍNDICE GENERAL DE TABLAS

Tabla 1 Distribución de la población por género	3
Tabla 2 Operacionalización de variable independiente	10
Tabla 3 Operacionalización de variable dependiente	11
Tabla 4 Población según sexo e índice de masculinidad	41
Tabla 5 Población total de mujeres por barrio	42
Tabla 6 Equidad de género en actividades	43
Tabla 7 Cumple objetivos propuestos	44
Tabla 8 La participación en la toma de decisiones	45
Tabla 9 Participa en actividades políticas	46
Tabla 10 Mecanismos de participación	47
Tabla 11 Promueven mecanismos de participación	48
Tabla 12 Participa de la organización política	49
Tabla 13 Aplican normas y leyes	50
Tabla 14 Forma parte de la estructuras organizativa	51
Tabla 15 Tipos de gremios.....	52
Tabla 16 Planificación en la organización social.....	53
Tabla 17 Efectivo control de proyectos	54
Tabla 18 Efectiva gestión de recursos.....	55
Tabla 19 Participa de la gestión de recursos	56
Tabla 20 Resultado de las encuestas variable independiente.....	59
Tabla 21 Resultado de las encuestas variable dependiente	59
Tabla 22 Resultado final de la variable independiente	60
Tabla 23 Resultado final de la variable dependiente	61
Tabla 24 Recursos materiales.....	82

ÍNDICE GENERAL DE GRÁFICOS

Gráfico 1 Equidad de género en actividades	43
Gráfico 2 Cumple objetivos propuestos	44
Gráfico 3 La participación en la toma de decisiones	45
Gráfico 4 Participa en actividades políticas	46
Gráfico 5 Mecanismos de participación	47
Gráfico 6 Promueven mecanismos de participación	48
Gráfico 7 Participa de la organización política.....	49
Gráfico 8 Aplican normas y leyes	50
Gráfico 9 Forma parte de la estructura organizativa	51
Gráfico 10 Tipos de gremios	52
Gráfico 11 Planificación de la organización social	53
Gráfico 12 Efectivo control de proyectos	54
Gráfico 13 Efectiva gestión de recursos	55
Gráfico 14 Participa en la gestión de recursos	56
Gráfico 15 Estrategias de participación comunitaria	67
Gráfico 16 Estrategia de gestión organizacional	71
Gráfico 17 Estructura organizacional	78

INDICE DE ANEXOS

Anexo 1 Encuesta dirigida a las mujeres	88
Anexo 2 Mujeres del barrio Vinicio Yagual II	91
Anexo 3 Mujeres del barrio Brisas del Mar	91
Anexo 4 Encuesta a la mujer del barrio Vicente Rocafuerte	92
Anexo 5 Encuesta a la mujer del barrio 9 de Octubre	92

UNIVERSIDAD ESTATAL PENÍNSULA DE SANTA ELENA
FACULTAD DE CIENCIAS SOCIALES Y DE LA SALUD
CARRERA DE ORGANIZACIÓN Y DESARROLLO COMUNITARIO

“ESTRATEGIAS DE PARTICIPACIÓN COMUNITARIA PARA LA ORGANIZACIÓN DE LA JUNTA PARROQUIAL DE JOSÉ LUIS TAMAYO 2014-2015”.

Autor: Christian Eduardo José Quimí.

Tutor: Ing. Carola Alejandro Lindao. MSc.

RESUMEN

Los ciudadanos y ciudadanas de un pueblo o comunidad se ven afectados por su falta de involucramiento en asuntos de interés generales delimitando su participación dentro de las actividades que se puedan realizar en su barrio o parroquia. La participación en un individuo es más relevante e importante ya que gracias a ese mecanismo se puede generar ideas, recomendaciones o conclusiones que produce un cambio rotundo en dicha comunidad o barrio. Todo la ciudadanía tiene que ejercer este derecho el de participar e involucrarse tomando decisiones que ayuden en el desarrollo de la población en general, la familia considerado como el pilar fundamental de toda sociedad también debe de integrarse en estas decisiones y actividades, los grupos sociales y políticos diseñando estrategias y no solo diciendo palabras que al final no son cumplidas o para ganar un voto, sino que debe ser una integración que corresponde el estar inmersa e impregnada en cada espacio público, en todo momento y en cada lugar se debe tomar en cuenta a la mujer porque es ella la encargada de generar aportes muy relevantes que se han convertido en un progreso de cada pueblo. La intervención de las actoras sociales en el ámbito público se ha vuelto importante y de suma relevancia no solo por el hecho de ser mujer las hace débil o insignificante sino son las que lideran más que los hombres y toman decisiones siempre pensando en el desarrollo de todos los involucrados para generar progreso y su participación es un ejemplo que todas las organizaciones sean políticas, sociales, culturales entre otras deben incluirlas no solo para preparar el break sino para ser partícipe con su voz y voto.

Palabras claves: participación, mujer, decisiones, estrategias.

INTRODUCCIÓN

La participación como mecanismo de vinculación o integración ha sido un tema muy debatido, muchas personas desconocen de esta ayuda que todo nivel de gobierno debe realizarlo, pero como un mecanismo es muy importante que en toda sociedad, se aplique tanto para hombre como para la mujer. Lo más importante de este tema es que las actoras tengan una manera diferente de integrarse en la comunidad. Este trabajo de investigación se describe de la siguiente manera:

En el **Capítulo I**, presenta los fundamentos y conceptos de la participación comunitaria de la organización social y política, se analiza la comunidad y su participación en la sociedad, fundamentaciones legales que ayudan a respaldar el tema, la implementación de las estrategias de participación comunitaria. Después se menciona las referencias de diferentes estudios que se han realizado acerca del tema.

En el **Capítulo II**, se detalla la metodología utilizada y que se va a realizar en el estudio, los métodos cualitativo y cuantitativos, también se verificará los métodos de recolección de datos y analizados respectivamente en las encuestas elaboradas, que será parte fundamental para la implementación de estrategias participación comunitaria, y de la comprobación de hipótesis planteada en la investigación.

En el **Capítulo III**, orienta a la propuesta: La misma debe determinarse a través del diseño de estrategias de participación comunitaria para la correcta integración de la mujer en la comunidad y los mecanismos para su respectivo uso con las funciones que debe desempeñar dentro de la organización en la parroquia José Luis Tamayo. Una vez culminado el trabajo se conocerá las respectivas conclusiones de los resultados más relevantes de la investigación.

TÍTULO

ESTRATEGIAS DE PARTICIPACIÓN COMUNITARIA PARA LA ORGANIZACIÓN POLÍTICA SOCIAL DE LAS MUJERES DE LA JUNTA PARROQUIAL DE JOSÉ LUIS TAMAYO 2014-2015

PROBLEMA DE LA INVESTIGACIÓN

Planteamiento del problema

Desde la antigüedad la mujer ha sido sometida a la voluntad del hombre y esto ha ocasionado que escasamente esté inmersa en la sociedad. En América Latina de acuerdo a la Comisión Económica para América Latina y el Caribe (CEPAL) la desigualdad de género ha sido un factor que se ha convertido en el mayor obstáculo en el ámbito de la política-social, la “división sexual del trabajo”, afirma cuando el hombre tiene el derecho de trabajar, la “exclusión de la esfera pública”, solo los hombres pueden ocupar cargos importantes dentro de la política y opinar en la sociedad o la “prevalencia de estructuras familiares de tipos patriarcal”¹.

En Ecuador, la mujer ha sufrido las mismas discriminaciones que en el mundo desvalorizándolas como persona, conviviendo con la desigualdad y el maltrato, la mujer es usada solo para fines publicitarios, de reproducción, de juego, de diversión y de objeto sexual.

La provincia de Santa Elena la más reciente de las 24 provincias, tiene una población de 308.693 habitantes según datos del último censo el Instituto Nacional

¹ Informe publicado en Cohesión social: inclusión y sentido de pertenencia en América Latina y el Caribe, CEPAL, Enero de 2007

de Estadísticas y Censo (INEC) del 2010, conformada por sus tres cantones: Salinas, La Libertad y Santa Elena

En la Parroquia José Luis Tamayo del cantón Salinas uno de los problemas prioritarios es la escasa participación de la mujer en la organización política social de la parroquia, el limitado involucramiento en la toma de decisiones dentro de las actividades de la población de la imposibilidad enfrentar situaciones de la vida cotidiana relacionadas con la sociedad.

La parroquia José Luis Tamayo, tiene una población de 22.064 habitantes distribuidos entre hombres y mujeres representadas en la siguiente tabla.

Tabla 1

Distribución de la población por género

Distribución	Número	Porcentaje
Hombre	11.054	50,10
Mujer	11.010	49,90

Fuente: INEC, Censo de Población y Vivienda, 2010

Los problemas más relevantes que afectan a la escasa participación comunitaria de la mujer en la organización política social son:

- El bajo nivel educativo influye en el desarrollo personal y profesional de la mujer dentro de la organización político social.
- El desconocimiento de las leyes vulneran los derechos de participación en eventos sociales y políticas
- La limitada planificación del tiempo y recursos afecta el involucramiento político social de la mujer en la parroquia José Luis Tamayo.

Formulación del problema

¿La escasa participación comunitaria afecta la organización política social de la mujer en la Junta Parroquial de José Luis Tamayo del cantón Salinas, período 2014-2015?

Sistematización

- ¿Cómo el bajo nivel educativo influye en el desarrollo personal de la mujer?
- ¿De qué manera el desconocimiento de las leyes vulneran los derechos de la mujer?
- ¿Cómo la limitada planificación afecta la organización político social de la mujer de la parroquia José Luis Tamayo?

OBJETIVOS DE LA INVESTIGACIÓN

Objetivo General:

Diseñar Estrategias de Participación Comunitaria en función de las políticas públicas que contribuyan a la organización política social de la Mujer de la Parroquia José Luis Tamayo cantón Salinas.

Objetivos específicos:

- Analizar la participación comunitaria de la mujer en actividades social y político de la Parroquia José Luis Tamayo.
- Identificar las actividades sociales y políticas que desarrolla la mujer en la parroquia de José Luis Tamayo.

- Evaluar la situación actual de la mujer en el desarrollo social y político en la parroquia José Luis Tamayo
- Elaborar estrategias comunitarias integrando a los directivos parroquiales que permita involucrar a las mujeres en la organización social y político, en la Parroquia José Luis Tamayo del cantón Salinas, período 2014-2015

JUSTIFICACIÓN DE LA INVESTIGACIÓN

Justificación Teórica:

El tema de investigación analiza la situación actual de las mujeres en diferentes actividades o acciones, los tópicos señalan diferentes obstáculos que ha tenido que superar para ocupar un espacio en la sociedad.

Para la Organización de las Naciones Unidas para la Educación, la Ciencia y la Cultura UNESCO (2005), manifiesta que: “La promoción de la igualdad entre los sexos es fundamental para el desarrollo de una sociedad y de la democracia dentro de ésta. El grado de participación de las mujeres en las sociedades.....será un indicador esencial, que permitirá determinar si hay posibilidades de que se cumplan efectivamente las promesas que dichas sociedades entrañan.” pág. 186

Para que una comunidad progrese hacia su máximo potencial, las personas que la integran deben sentir que por lo menos tienen la oportunidad de participar en las cuestiones que los afecta sin lesionar las metas institucionales y comunitarias, más bien, haciéndolas converger; ha sido uno de los grandes cuestionamientos que se han intentado responder desde diferentes enfoques.

La participación es un instrumento propio de la organización que ayuda al desarrollo de la misma, Ander-Egg, (1993) expresa:

La participación es una noción fundamental del desarrollo de la comunidad, y los alcances de ésta dependen de la concepción ideológica-política de quienes la promueven, puede servir para la domesticación de las personas, para mejorar el orden social, o bien para transformarlo. pág. 48-72

La CEPAL desde el 2005 tiene como objetivo el fomento de la participación de los pobladores organizados y de las organizaciones sectoriales de base, jóvenes y adultos de ambos sexos, en acciones tendientes a superar la precariedad urbana en sus comunidades y en incidir en políticas públicas.

En un estado democrático, la participación se hace efectiva y así lo afirma Dahl, (1999)

Todos los miembros deben tener oportunidades iguales y efectivas para hacer que sus puntos de vista sobre como haya de ser la política sea conocida....todo miembro debe tener oportunidades iguales y efectivas para instruirse sobre las políticas alternativas relevantes y sus consecuencias posibles, pag.47

Todas las personas tienen el mismo derecho de opinar y participar en actividades sin importar, su condición social, género o edad, los líderes encargados de una organización o institución sea política o social tienen el deber de escuchar, analizar y proponer a sus colaboradores iguales condición de trato en su entorno social.

De igual manera se debe tener la oportunidad de conocer los pro y contra de una decisión política o social que tomen cada uno de los representantes.

Justificación Metodológica:

Para el desarrollo de este proyecto se toma en cuenta la investigación descriptiva y de acción participativa.

La investigación descriptiva ayuda a identificar las causas del problema y autores que participan en este trabajo, planteando hipótesis de solución, para dar a conocer las razones las cuales las mujeres de la Parroquia José Luis Tamayo no tienen el interés de participar en actividades u organizaciones políticos sociales, gracias a la información recaudada buscar estrategias para incorporar la opinión de este grupo social.

La Investigación de Acción Participativa (IAP), tiene como resultado final el mejoramiento a la situación actual de participación de las mujeres, buscando la integración y convivencia en su entorno social, direccionada a la toma de decisiones y su compromiso en la sociedad.

Los métodos utilizados en este trabajo investigativo son: el inductivo que se emplea en este trabajo procediendo con la información obtenida dentro de la parroquia y la participación obteniendo teorías que fundamenten el proyecto, el deductivo se aplica los razonamientos lógico-deductivos, corrigiendo teorías, siendo las mismas analizadas por el autor, el analítico nos permite conocer más del objeto de estudio, con lo cual se puede: explicar, hacer analogías, comprender mejor su comportamiento y establecer nuevas teorías, el histórico lógico su objetivo no es sólo describir cómo se ha comportado la participación en las mujeres, las condiciones políticas y sociales que influyeron en los cambios, sino que

hace falta también conocer la lógica de su desarrollo, qué elementos de esencia incidieron en los cambios operados en cada etapa.

Las técnicas a implementarse en el presente trabajo: la entrevista sirve para obtener los datos o información en el cual permite la interacción del investigador y la población; la encuesta ayuda a obtener datos u opiniones de las personas que tienen relación con el problema de la investigación, la observación: se observará la problemática de la escasa participación comunitaria que existe en la parroquia José Luis Tamayo; de campo se estudiará el ambiente donde conviven las mujeres dentro de los Gobiernos Autónomos Descentralizados (GAD) Parroquial.

Justificación Práctica:

La presente investigación se caracteriza por plantear una solución a los problemas que afectan a las mujeres en las organizaciones políticas y sociales de la parroquia José Luis Tamayo en la comunidad existe una inadecuada intervención de este grupo social en la toma de decisiones, por lo que es relevante plantear Estrategias de Participación Comunitaria, que genere una mejor función de las mujeres en las organizaciones y la comunidad en general.

Santander, (2009) expresa “cada decisión, proyecto y programa que se asume y se ponga en práctica, debe ser siempre el adecuado...un estudio constante de estos nos asegura el éxito antes de ponerlos en práctica, de tal manera, que no nos enfrentemos a sorpresas”. pág.148

El proyecto de investigación beneficiará a la Junta Parroquial, y a todos los ciudadanos y ciudadanas en la ejecución y elaboración de dicho trabajo, estas

estrategias mejorarán el nivel organizativo de las instituciones comunales a través del desarrollo de la participación comunitaria.

El propósito de la búsqueda de la solución de la problemática de como la escasa participación comunitaria de las mujeres, y los futuros beneficios a la organización y la población en general se encuentran dentro de estas mejoras: una apropiada participación de la mujer en actividades sociales, una integración entre directivos y mujeres de la comunidad, y un progreso en el espacio cultural, económico y social.

El propósito de esta propuesta para la Junta Parroquial de José Luis Tamayo en el año 2015, desarrollará cambios importantes e implementará estrategias de solución, para la organización, colaboración y sobre todo cumplir con el propósito y objetivos de la institución parroquial.

HIPÓTESIS DE TRABAJO

La estrategia de participación comunitaria contribuirá a la organización política social de la mujer en la Junta Parroquial de José Luis Tamayo

Variable Independiente:

Estrategias de participación comunitaria

Variable Dependiente:

Organización político social

5.3 Operacionalización de variables

Tabla 2. Variable Independiente

Variable Independiente	Definición	Dimensión	Indicadores	Ítems	Instrumentos
Estrategias de participación comunitaria	Son conjunto de acciones dirigidos a promover la toma de decisiones, la integración social y comunitaria de diversos sectores y organizaciones formales e informales con responsabilidad en el marco legal	Políticas públicas	Equidad de género	¿Considera que existe equidad de género en las actividades que organiza la comunidad? ¿La comunidad cumple con los objetivos propuestos por los directivos de la junta parroquial?	Encuesta
		Estrategias	Objetivos Toma de decisiones	¿Considera usted que los espacios de participación dentro de la Organización son importantes en la toma de decisiones? ¿Participa la mujer en la toma de decisiones sobre las actividades políticas de la parroquia?	Encuesta
		Mecanismo	Voto Consultas populares Iniciativa popular	¿Qué tipo de mecanismo de participación comunitaria se ejecuta en la Parroquia? ¿La Junta Parroquial promueve mecanismos de participación comunitaria que incluyen a las mujeres?	Encuesta
		Leyes	Participación Ciudadana	¿Conoce sus derechos de participación comunitaria	

Elaborado por: Christian Eduardo José Quimí

Tabla 3. Variable Dependiente

Variable dependiente	Definición	Dimensión	Indicadores	Ítems	Instrumentos
Organización política	Es la expresión institucional de una ideología o de un estado de conciencia del pueblo en torno a determinados asuntos públicos de interés general.	Ideologías	Creencia Principio Doctrina	¿Usted participa de la organización política de la parroquia José Luis Tamayo? ¿Las autoridades promueven un trato equitativo en normas y leyes?	Encuesta
		Comunidad	Formas de organización	¿Usted forma parte de la estructura organizativa de la junta parroquial?	Encuesta
				¿Usted pertenece a gremios organizados de la parroquia? ¿Participa de la planificación en la organización social de la parroquia? ¿Considera que existe un efectivo control de los proyectos y actividades que realiza la comunidad?	Encuesta
Organización social	Es un grupo de personas que interactúan entre sí, en virtud de que mantienen determinadas relaciones sociales con el fin de obtener ciertos objetivos	Grupos sociales	Familia Gremios	¿Existe una efectiva gestión de los recursos que pertenecen a la junta parroquial de José Luis Tamayo?	
		Gestión	Planificación	¿Participa de la gestión de los recursos que maneja la junta parroquial?	
		Recursos	Materiales No materiales		

Elaborado por: Christian Eduardo José Quimí

CAPÍTULO I

Fundamentación teórica

1.1 Participación

La participación siendo un conjunto de acciones democráticas, es una parte importante en nuestra sociedad por medio del cual los ciudadanos y ciudadanas se integran para tomar decisiones importantes dentro de la comunidad, barrio o país.

Velásquez, (2003) “la participación es un proceso social en el que distintas agrupaciones sociales intervienen directa o indirectamente en el desarrollo de la sociedad” pág. 57

Dentro de las diferentes formas de Gobiernos Autónomos Descentralizados (GAD), parroquiales, cantonales, provinciales, en general se podrá tomar decisiones para un fin específico, sea esta de forma directa o indirecta.

La participación de las ciudadanas y ciudadanos en las comunidades organizadas, es indispensable sin distinción de género, religión o edad, todos tienen el mismo derecho ante la sociedad, para conseguir el cumplimiento de las metas organizacionales.

Para Nuria (1999) “Dentro de los procesos de participación ciudadana se reconocen factores de la sociedad por los cuales ella se organiza indistintamente, generando ciertos niveles de participación por las formas de construcción del sujeto social” pág. 54.

La forma de participación de los ciudadanos y ciudadanas en las diferentes organizaciones dependerá de las mismas para integrarse dentro de la sociedad sea de manera indirecta o directamente y construir un país democrático.

1.1.1 Tipos de participación

Cunill. (1999) Existen cuatro tipos fundamentales de participación en función de los intereses sociales de carácter particular:

1.1.2 Participación política. Toda clasificación se considera política siempre cuando esté conformado por un grupo de personas que busquen la iniciativa de un buen trato en temas o problemáticas que estén dentro de una comunidad o nación y es un derecho que todo ciudadano o ciudadana tiene para tomar decisiones.

1.1.3 Participación ciudadana. Es la mediación que señala a todas las ciudadanas y los ciudadanos que componen un espacio social barrios, comunidades, ciudades, sociedades que no ocupen un lugar en cargos políticos, y como integración para agruparse y planificar, resolver y debatir proyectos, de carácter común.

1.1.4 Participación electoral. Es básicamente la participación que las ciudadanas y los ciudadanos tienen como derecho en los diferentes procesos de elección.

1.1.5 Participación comunitaria. Es la actividad que las ciudadanas y los ciudadanos de una comunidad interactúan, conviven y se desarrollan directamente con otros individuos que comparten el mismo entorno social y geográfico.

Los diferentes tipos de participación permiten a los ciudadanos y ciudadanas integrarse en una sociedad democrática para la toma de decisiones, de formas diferentes en el ámbito político que ayudan a una nación o barrio, por parte la ciudadanía para agruparse y planificar, resolver, debatir proyectos y dar soluciones de un objetivo en común, de elegir libremente a quienes lo representaran y guiaran para cumplir las metas establecidas dentro de la organización o comunidad, y de manera continua en los espacios donde conviven para satisfacer las necesidades básicas que ayuden en el entorno donde se desenvuelven.

1.1.6 Participación comunitaria

En los países latinoamericanos se encuentra un nuevo tema en auge la participación comunitaria, aquella que sirve a la ciudadanía para integrarse en la sociedad, de esta forma tomar decisiones para su interés propio o colectivo.

Según Vásquez, (1987) “La participación comunitaria puede ser entendida como el proceso social de los diferentes actores de la población, en función de sus propios intereses, grupo, género, entre otros y que intervienen directamente o por medio de sus representantes y/u organizaciones, en la marcha de los distintos aspectos de la vida colectiva” pág. 75

Esta participación tiene como objetivo principal ayudar a satisfacer los intereses propios interviniendo directa o indirectamente por medio de sus representantes u organizaciones.

Para Chacéz, (2006) “El término participación comunitaria está a su vez vinculado con el de desarrollo comunitario, cuya intencionalidad está dirigida a fomentar la

iniciativa de los propios individuos respecto de la solución de problemas y, eventualmente, a orientar su acción hacia objetivos de desarrollo previstos en los planes” pág. 98 y 99.

Para lograr el desarrollo comunitario debe existir la iniciativa de todos los ciudadanos y ciudadanas dentro del territorio para lograr solucionar problemas orientados a cumplir los objetivos.

1.1.7 Mecanismos de Participación

Los mecanismos de participación es un conjunto de herramientas establecidas para asegurar e incentivar la movilización de la población.

Según Tomalá, (2014), Los mecanismos de participación que se utilizan actualmente en el Ecuador y que le da mayor importancia al involucramiento de la ciudadanía son:

- 1) Voto
- 2) Referéndum
- 3) Consulta popular
- 4) Cabildo abierto
- 5) Iniciativa popular
- 6) Silla vacía
- 7) Revocatoria de mandato

Estos mecanismos de participación promoverán a que los ciudadanos y ciudadanas se integren en el GAD parroquial y principalmente las mujeres de dicha comunidad.

1.2 Estrategias

Según Quinn, (1997)“Es el patrón o plan que integra las principales metas y políticas de una organización, y, a la vez, establece la secuencia coherente de las acciones a realizar.” pág. 5

Por lo tanto, una estrategia es un conjunto acciones que realiza la organización seguida de diversas actividades para el cumplimiento de un objetivo, y por lo tanto no existe estrategia buena o mala, por lo contrario mal empleadas o mal elegidas para resolver una tarea.

1.2.1 Tipos de estrategias

Según la Universidad Nacional de Colombia (2014) existen 14 diferentes tipos de estrategias en las cuales destacan las siguientes:

1.2.1.1 Estrategia Empresarial: el conjunto de acciones planificadas anticipadamente, cuyo objetivo es alinear los recursos y potencialidades de una empresa para el logro de sus metas y objetivos de expansión y crecimiento

1.2.1.2 Estrategia Operativa: el establecimiento, según las capacidades fundamentales de la empresa (capacidad instalada, tecnología, mano de obra calificada, recursos financieros), de las principales ventajas y prioridades competitivas en función del costo, de la calidad, del tiempo

y de la flexibilidad, del sistema de producción y encontrar la relación perfecta con la estrategia corporativa.

1.2.1.3 Estrategia Educativa: un conjunto de actividades, en el entorno educativo, diseñadas para lograr de forma eficaz y eficiente la consecución de los objetivos educativos esperados.

1.2.1.4 Estrategia Directiva: el conjunto de las acciones que realizan los grupos de trabajo de manera consensuada para la resolución de problemas o la mejora continua dentro de la organización;

Las estrategias se aprenden, en el momento en que asimilamos nuevas formas de resolver las cosas, solo es cuestión de práctica, estas pueden estar inmersas en diferentes ámbitos, organizacional, administrativa, educativa y directiva, que incluyen conjuntos de acciones.

1.3 Equidad de Género

Según La Declaración Universal de los Derechos Humanos (1948)“Toda persona tiene todos los derechos y libertades proclamados en esta Declaración, sin distinción alguna de raza, color, sexo, idioma, religión, opinión política o de cualquier otra índole, origen nacional o social, posición económica, nacimiento o cualquier otra condición” Art 2.

La equidad de género es un tema muy amplio que varía durante los años, es cambiante pero en ningún concepto se deja de lado a las personas por su identidad, género (homosexuales, heterosexuales), raza o edad.

1.4 Política Pública

Según Velásquez (2009) “es un proceso integrador de decisiones, acciones, acuerdos e instrumentos, adelantado por autoridades públicas con la participación eventual de los particulares, y encaminado a solucionar o prevenir una situación definida como problemática. La política pública hace parte de un ambiente determinado del cual se nutre y al cual pretende modificar o mantener.” Pág. 149-187.

En el Ecuador se han generado políticas públicas de salud, educación y participación ciudadana, todos estos con un fin específico ayudar a solucionar una problemática, con la participación de los ciudadanos y las ciudadanas.

1.5 Toma de Decisiones

Según Chiavenato, (2005)“la toma de decisiones es la selección de un curso de acciones entre varias alternativas, y constituye por lo tanto la esencial de la planeación” pág. 157

En todas las organizaciones es importante la toma de decisiones para llegar a un fin específico y cumplir con los objetivos se tiene plasmado para un futuro, entre varias alternativas es esencial elegir con todos los ciudadanos y ciudadanas con su voz y voto.

1.6 Organización Social y Política

Las organizaciones sean estas gubernamentales o no gubernamentales tienen un fin específico de ayudar o prestar el servicio necesario para la comunidad o grupo de personas.

Según Chiavenato (2006), “las organizaciones son extremadamente heterogéneas y diversas, cuyo tamaño, características, estructuras y objetivos son diferentes”
pág. 2

1.7 Organización política

Según estos tres autores Bobbio, Norberto y Matteucci (1985) “La organización política es la expresión institucional de una ideología o de un estado de conciencia del pueblo en torno a determinados asuntos públicos de interés general. Esta se caracteriza por su capacidad de influir en el seno de la sociedad política” tomo I

Toda organización está dirigida por una ideología, y esta a su vez puede ser política que tienen asuntos públicos con intereses generales.

1.7.1 Ideologías Políticas

Para Goodwin (1997). “Una ideología es una doctrina acerca de cuál es el modo correcto o ideal de organizar una sociedad y conducir la política, basada en consideraciones más amplias sobre la Naturaleza de la vida humana y el conocimiento” Pág. 40

Las sociedades de hoy en día son dirigidas por ideologías políticas que van generando una organización más ordenada, según sus normas se rigen para llegar a sus metas establecidas.

1.7.2 Tipos de Ideología

Es importante señalar los tipos de ideología para el trayecto de este proyecto y definir cuáles son importantes y en donde se aplicará para el siguiente trabajo.

Para Marx (S/F), esta clasificación de las distintas corrientes ideológicas suele realizarse mediante una tipología con base en su finalidad, estableciéndose así cuatro grandes categorías:

1.7.2.1 Ideologías reaccionarias. Que añoran y quieren recuperar algún tipo de sistema social, económico o político pasado, o ciertas de sus características.

1.7.2.2 Ideologías conservadoras. Las que defienden y racionalizan el orden económico social y político existente en un momento dado.

1.7.2.3 Ideologías revolucionarias. que apoyan cambios cualitativos en el orden económico, político y social.

1.7.2.4 Ideologías reformistas: Son ideologías que favorecen el cambio, suelen ser caracterizadas como el área gris´ en medio de las dos anteriores.

1.7.3 Comunidad

Según Ander-Egg (2005) “Es aquella o aquellas sobre las cuales y con las cuales se quiere llevar a cabo un programa con el fin de atender a sus necesidades y problemas, lograr su desarrollo y mejorar su calidad de vida” pág. 25

Las comunidades son importantes dentro de cada país democrático, y es necesario entender sus necesidades relevantes para lograr su desarrollo y mejorar su calidad de vida.

1.8 Organización Social

La manera como los miembros de la especie humana se aglutina alrededor de objetivos relacionados con la reproducción, la producción material y el poder social.

Según Cunill (1988):

Una organización social o institución social es un grupo de personas que interactúan entre sí, en virtud de que mantienen determinadas relaciones sociales con el fin de obtener ciertos objetivos. También puede definirse en un sentido más estrecho como cualquier institución en una sociedad que trabaja para socializar a los grupos o gente que pertenece a ellos. pág. 57

Las formas de organización social son diferentes agregados poblacionales que buscan respuestas a cambios medioambientales o a los desarrollos tecnológicos que son el instrumento por medio del cual las poblaciones humanas se adaptan a los cambios ambientales. Dunlap y Catton (1979)

1.8.1 Grupos Sociales

Según Lewin, (1958) “el todo no es más que la suma de las partes, el todo y las partes, son igualmente reales, no revistiendo diferencias en su importancia. De ahí que el grupo sea un “todo dinámico (...) que se basa en la interdependencia de los miembros (o mejor de las sub-partes del grupo)” pág.133

Todos los ciudadanos y ciudadanas se organizan en el lugar de trabajo, educativo, religión, conformando un grupo de todo y dinámico para intervenir en la sociedad.

1.8.2 La identidad de los Grupos Sociales:

Así como las personas nacen con una identidad, cada grupo social obtiene a lo largo del tiempo una identificación para ser reconocida en cada parte donde se desenvuelve.

Según Naty (2007) “Los grupos sociales aparecen como los conjuntos humanos más importantes y significativos en tanto han marcado y definido nuestra manera de insertarnos y participar en la vida social” pág. 11

Estos son los aspectos fundamentales que conforman su entidad:

- **La identificación:** el grupo debe ser identificable por sus miembros y por los que no los son.
- **La estructura:** cada integrante ocupa una posición (Status) que se relaciona con las posiciones de los otros.

- **Los roles:** cada miembro participa del grupo desempeñando sus roles sociales.
- **La interacción:** las acciones recíprocas son las que permiten el funcionamiento del grupo.
- **Las normas y valores:** todo grupo posee ciertas pautas de comportamiento que regulan la relación entre los miembros. En estas pautas subyacen los valores que orientan al grupo.
- **Los objetivos e intereses:** los miembros del grupo participan movidos por intereses u objetivos y consideran que la relación del grupo favorece su logro.
- **La permanencia:** los grupos deben tener cierta permanencia en el tiempo.

Cada parte de la identidad de los grupos sociales ayuda en sus normas, permanencia, lograr sus objetivos, orientados a participar en los demás grupos o esferas de la sociedad.

1.8.3 La Familia

Es importante señalar que dentro de la sociedad el eje principal es la familia donde se generan ciudadanos y ciudadanas libres y democráticas, en el cual la que administra este grupo es la mujer el factor más importante en todas las sociedades, comunidades, barrios y países.

Según la Declaración Universal de los Derechos Humanos (1948), “Es el elemento natural y fundamental de la sociedad y tiene derecho a la protección de la sociedad y del Estado” Art 16. 3

1.8.4 Tipos de familias:

La Declaración Universal de los Derechos Humanos (1948), implementa a la sociedad los diferentes tipos de familia en las cuales destacamos los siguientes

1.8.4.1 Familia nuclear: padres e hijos (si los hay); también se conoce como círculo familiar.

1.8.4.2 Familia extensa: además de la familia nuclear, incluye a los abuelos, tíos, primos y otros parientes, sean consanguíneos o afines;

1.8.4.3 Familia monoparental: en la que el hijo o hijas vive(n) sólo con uno de los padres;

1.8.4.4 Otros tipos de familias: aquellas conformadas únicamente por hermanos, por amigos (donde el sentido de la palabra "familia" no tiene que ver con un parentesco de consanguinidad, sino sobre todo con sentimientos como la convivencia, la solidaridad y otros), etcétera, quienes viven juntos en el mismo espacio por un tiempo considerable.

FUNDAMENTACIÓN LEGAL

CONSTITUCIÓN DEL ECUADOR 2008

Capítulo V

DERECHOS DE PARTICIPACIÓN

Art. 61.- Las ecuatorianas y ecuatorianos gozan de los siguientes derechos:

2. Participar en los asuntos de interés público.

Capítulo IX

RESPONSABILIDADES

Art. 83.- Son deberes y responsabilidades de las ecuatorianas y los ecuatorianos, sin perjuicio de otros previstos en la Constitución y la ley:

17. Participar en la vida política, cívica y comunitaria del país, de manera honesta y transparente.

CAPÍTULO II

POLÍTICAS PÚBLICAS, SERVICIOS PÚBLICOS Y PARTICIPACIÓN CIUDADANA

Art. 85.- La formulación, ejecución, evaluación y control de las políticas públicas y servicios públicos que garanticen los derechos reconocidos por la Constitución, se regularán de acuerdo con las siguientes disposiciones:

En la formulación, ejecución, evaluación y control de las políticas públicas y servicios públicos se garantizará la participación de las personas, comunidades, pueblos y nacionalidades.

TÍTULO IV

PARTICIPACIÓN Y ORGANIZACIÓN DEL PODER

Capítulo I

PARTICIPACIÓN EN DEMOCRACIA

Sección I

PRINCIPIOS DE LA PARTICIPACIÓN

Art. 95.- Las ciudadanas y ciudadanos, en forma individual y colectiva, participarán de manera protagónica en la toma de decisiones, planificación y gestión de los asuntos públicos, y en el control popular de las instituciones del Estado y la sociedad, y de sus representantes, en un proceso permanente de construcción del poder ciudadano. La participación se orientará por los principios de igualdad, autonomía, deliberación pública, respeto a la diferencia, control popular, solidaridad e interculturalidad.

La participación de la ciudadanía en todos los asuntos de interés público es un derecho, que se ejercerá a través de los mecanismos de la democracia representativa, directa y comunitaria.

SECCIÓN V

ORGANIZACIONES POLÍTICAS

Art. 108.- Los partidos y movimientos políticos son organizaciones públicas no estatales, que constituyen expresiones de la pluralidad política del pueblo y sustentarán concepciones filosóficas, políticas, ideológicas, incluyentes y no discriminatorias.

LEY ORGÁNICA DE PARTICIPACIÓN CIUDADANA Y CONTROL SOCIAL

Art. 2.- De los Principios Generales.- El Consejo de Participación Ciudadana y Control Social, además de los principios constitucionales se regirá por los siguientes:

1. Igualdad.- Se garantiza a las ciudadanas y ciudadanos, en forma individual y colectiva, iguales derechos, condiciones y oportunidades para participar, incidir y decidir en la vida pública del Estado y la sociedad.

CÓDIGO ORGÁNICO ORGANIZACIÓN TERRITORIAL AUTONOMÍA DESCENTRALIZACIÓN

Art. 3.- Principios.- El ejercicio de la autoridad y las potestades públicas de los gobiernos autónomos descentralizados se regirán por los siguientes principios:

g) Participación ciudadana.- La participación es un derecho cuya titularidad y ejercicio corresponde a la ciudadanía. El ejercicio de este derecho será respetado, promovido y facilitado por todos los órganos del Estado de manera obligatoria, con el fin de garantizar la elaboración y adopción compartida de decisiones, entre los diferentes niveles de gobierno y la ciudadanía, así como la gestión compartida y el control social de planes, políticas, programas y proyectos públicos, el diseño y ejecución de presupuestos participativos de los gobiernos. En virtud de este principio, se garantizan además la transparencia y la rendición de cuentas, de acuerdo con la Constitución y la ley.

CAPÍTULO IV

GOBIERNO AUTÓNOMO DESCENTRALIZADO PARROQUIAL RURAL

Art. 64.- Funciones.- Son funciones del gobierno autónomo descentralizado parroquial rural:

- a) Promover el desarrollo sustentable de su circunscripción territorial parroquial para garantizar la realización del buen vivir a través de la implementación de políticas públicas parroquiales, en el marco de sus competencias constitucionales y legales;
- b) Diseñar e impulsar políticas de promoción y construcción de equidad e inclusión en su territorio, en el marco de sus competencias constitucionales y legales;
- c) Implementar un sistema de participación ciudadana para el ejercicio de los derechos y avanzar en la gestión democrática de la acción parroquial.

FUNDAMENTACIÓN REFERENCIAL

Para la ejecución de este estudio de las Estrategias de Participación Comunitaria en la Parroquia de José Luis Tamayo se toma como referencia el estudio elaborado por Palacios, (2008) en la Universidad de Chile, sobre la “Participación de la mujer socio-política y construcción de identidad de género” el cual muestra las motivaciones de la participación, roles de género que se asumen en la organizaciones, los efectos que ella produce en las mujeres, y la construcción de su identidad. Este estudio propone el mejoramiento de la autoestima, y realización personal como también de obtener conocimiento de habilidades sociales.

Otro estudio realizado por la Universidad Academia de Humanismo Cristiano “La Participación comunitaria, desde la mirada de los que no participan” elaborado en Santiago de Chile (2010), fue direccionado al desinterés de las personas de participar en las organizaciones de ámbito social y pretende describir cuales serían las consecuencias que esto ocasiona, y así lograr que las personas lleguen a las instituciones y logren ser integradora y con un pensamiento democrático

Este estudio señala que la participación de todos sus integrantes y contar con el interés de las personas por participar, lo cual exige sujetos empoderados capaces de autodeterminar su relación con el contexto de interacción y el involucramiento de cada persona, buscando en si fortalecer los valores organizacionales.

Este estudio tiene como objetivo principal fundamentar y describir la percepción que tienen los pobladores de la Villa Lautaro, respecto de la participación en organizaciones sociales y comunitarias, obteniendo como resultado a las sociedades agrupadas en dirección a la práctica diaria de sus actividades.

La investigación refleja resultados sobre la integración para empezar las estrategias que permitan la Participación Comunitaria de la Mujer.

De este trabajo se hace referencia en la parte esencial la relación del sujeto en el contexto social que está en la identidad, cultura, territorio y solidaridad de cada individuo.

Se relaciona el estudio al elaborado en una localidad con características semejantes a las del trabajo la Ciudadela Eloy Alfaro del Camino, se trata del “participación de la mujer en el sector urbano popular y su influencia en el desarrollo, Provincia de Portoviejo”, elaborado por Moreira M y Rodríguez B. (2010) que a través de talleres utilizados como estrategias pretende mejorar la participación de la mujer en el ámbito social

De acuerdo a este estudio la ciudadela Eloy Alfaro del Camino las organizaciones no cuentan con la participación de las mujeres lo cual no garantiza la educada toma de decisiones y la escasez de estrategias de participación que coarta en el desarrollo de los diferentes actores sociales que constituyen la organización.

Es por eso que se relaciona la participación de las mujeres por iniciativa propia a través de pequeñas organizaciones que le han ayudado incursionar en el ámbito laboral y mejorar su calidad de vida y así participar en el proceso de planificación de acciones que tienen que ver con ella, con su grupo familiar y comunidad, a esto se le atribuye las estadísticas donde se destaca la deficiente participación o el

desconocimiento, lo que conlleva al diseño de estrategias de participación comunitaria, que será una parte fundamental y referencial para el presente trabajo.

Se tiene como finalidad que las mujeres asuman las mismas oportunidades de participación ya sea en el ámbito social, político o simplemente en las decisiones que se puedan tomar dentro de su ámbito familiar.

FUNDAMENTACIÓN CONCEPTUAL

Ciudadano: habitante de un estado con una serie de derechos políticos y sociales que le permiten intervenir en la vida pública de un país determinado. Vox (2012)

Comunidad: es una agrupación o conjunto de personas que habitan un espacio geográfico delimitado, cuyos miembros tienen conciencia de pertenencia o identificación, que interaccionan entre sí más intensamente, con el propósito de alcanzar determinados objetivos, satisfacer necesidades, resolver problemas o desempeñar funciones sociales relevantes a nivel local. (Ander-Egg, 2005)

Equidad de género: se refiere a la capacidad de ser equitativos y justos en relación al trato de hombres y mujeres, teniendo en cuenta sus diferentes necesidades. Organización de Naciones Unidas, (1997)

Estrategia: es la determinación y rumbo en el cual se dirige a la organización obteniendo resultados que pretende obtener analizando su contorno minimizando riesgos para lograr cumplir con su misión y visión institucional. Munch (2010).

Familia: “Es la parte fundamental de la sociedad y tiene derecho a la protección de la sociedad y del Estado” Declaración Universal de los Derechos Humanos (1948)

Gestión: acción y efecto de realizar tareas –con cuidado, esfuerzo y eficacia- que conduzcan a una finalidad” (Heredia, 1985)

Ideología política: conjunto de ideas y valores concernientes al orden político cuya función es guiar los comportamientos políticos colectivos. Bobbio (1982)

Inclusión social: proceso que asegura que aquellos en riesgo de pobreza y exclusión social, tengan las oportunidades y recursos necesarios para participar completamente en la vida económica, social y cultural disfrutando un nivel de vida y bienestar que se considere normal en la sociedad en la que ellos viven. Unión Europea (2014)

Organización: una organización depende de la debida responsabilidad de cada uno de los actores obteniendo compromisos y optimizando recursos para cumplir con lo planificado. Armijo (2009).

Participación: proceso social en el que distintas agrupaciones sociales intervienen directa o indirectamente en el desarrollo de la sociedad. Velásquez (2003).

Participación comunitaria: es la relación que se tiene con los demás actores de forma, organizada y voluntaria para cumplir objetivos y fines específicos dentro de la comunidad. Jones (2004).

Política pública: es un proceso integrador de decisiones, acciones, acuerdos e instrumentos, adelantado por autoridades públicas con la participación eventual de los particulares, y encaminado a solucionar o prevenir una situación definida como problemática. Velásquez (2009)

Planificación: es el proceso de establecer objetivos y escoger el medio más apropiado para el logro de los mismos antes de emprender la acción", (Goodstein, 1998)

Recursos: es el factor humano y económico que cuenta la organización alcanzando el éxito cuando se lo maneja de forma adecuada. Munch (2010).

FUNDAMENTACIÓN SITUACIONAL

Generalmente en las comunidades del Ecuador están organizadas en comités barriales, los cuales están liderados por actores sociales o líderes que buscan el mejoramiento de la organización con la responsabilidad en el momento de generar ideas que ayuden a las capacidades de desarrollo de su entorno, y a través de estrategias de participación comunitaria mejoren la organización y la parroquia

La Parroquia José Luis Tamayo perteneciente al cantón Salinas, tiene una superficie de 33.9 Km², con una población según el último censo de población y vivienda del

2010 del INEC de 22.064 habitantes. Parroquia que en el año de 1937 por decreto N°. 115 del entonces Presidente la República del Ecuador Gral. Alberto Enríquez Gallo, además tiene sus bases que se desarrollan en actividades agrícolas de ciclo corto, que dependen de la disponibilidad de agua de escorrentía, adicionalmente se produce sal, se encuentran también en varias zonas de la parroquia y dentro de asentamientos humanos pozos petroleros de la empresa Pacifpetrol. De igual manera en los sectores Playas de Mar Bravo, Brisas del Mar, San Raymundo, 28 de Marzo, Santa Paula, y ECUASAL, se identifican actividades extractivas en minas de yeso, arena ferrosa, sal y bancos de arena.²

Limitando:

Al Norte: Con el Cantón La Libertad.

Al Sur: Con el Océano Pacífico.

Al Este: Con las Parroquias Anconcito y Ancón

Al Oeste: Con el Cantón Salinas.

La población de la Parroquia de José Luis Tamayo es de 22.064 habitantes de acuerdo a datos obtenidos del Plan de Desarrollo y Ordenamiento Territorial, y a los resultados en el censo realizado por el Instituto Nacional de Estadísticas y Censo del año 2010.

Cuenta con una fuerte estructura barrial, siendo sus barrios el núcleo socio-espacial desde los cuales se fortalece en su estructura participativa y de gestión de sus pobladores.

² Plan de Desarrollo y Ordenamiento Territorial 2012-2016 Gobierno Autónomo Descentralizado Parroquial José Luis Tamayo

Los barrios existentes en la parroquia son los siguientes:

1. Vicente Rocafuerte
2. Centenario
3. 9 de Octubre
4. El Paraíso
5. 24 de Septiembre
6. Brisas del Mar
7. Nicolás Lapentti
8. Vinicio Yagual 2
9. Vinicio Yagual 1
10. 6 de Junio
11. Carolina
12. Santa Paula
13. Arena y Sol
14. 23 de Enero
15. Febres Cordero

Características de la Parroquia

Esta parroquia también se la denomina Muey por una flor con su mismo nombre de color blanco, también por sus hombres trabajadores en como transportaban agua en barriles que eran llevados en burros.

Se definen a las personas con ciertas cualidades con ansias de seguir adelante y que cada día se transforma por sus proyectos impulsados ya sea por el gobierno local o nacional, dedicados a varias actividades, albañiles, zapateros o comerciantes, entre otros, y la mujer a las actividades del hogar.

De acuerdo al contexto actual de la comunidad la ejecución de estrategias de participación comunitaria en la parroquia José Luis Tamayo es una contribución a la transformación para esta localidad, fortalecerá la organización de esta comunidad, y mejorará la distribución tanto en su estructura siendo un pilar fundamental en el progreso socioeconómico.

En el Ecuador en su Plan Nacional Para el Buen Vivir para el año (2013-2017), expresa en sus objetivos.

Objetivo 3: “Mejorar la calidad de vida de la Población”.

“La población demanda de un fortalecimiento para lograr que las políticas tanto sectoriales e intersectoriales y así también consolidar el Sistema Nacional de Inclusión y Equidad Social.

Objetivo 4: “Fortalecer las capacidades y potencialidades de la Ciudadanía”.

“Es un logro importante que el Ecuador fortalezca a toda la ciudadanía para alcanzar un progreso en conocimientos ayudando en la economía, garantizando las condiciones de vida que cada uno de los ecuatorianos tienen por derecho”

En este capítulo se refirió acerca de los conceptos utilizados para confirmar dicha formulación entre las mujeres y su escasa participación en la sociedad dicho por Nuria, Velásquez, Quinn, así también los fundamentos legales que ayudaran a este trabajo para dar paso al siguiente capítulo que describirá los métodos de investigación y los utilizados para el análisis de las encuestas.

CAPÍTULO II

METODOLOGÍA DE LA INVESTIGACIÓN

2.1 MODALIDAD DE LA INVESTIGACIÓN

La investigación sobre las estrategias participativas comunitarias que afectan a la organización político social de la Parroquia José Luis Tamayo se obtendrá mediante el uso de los diferentes métodos tanto el cualitativo y cuantitativo.

Las causas y efectos de los problemas se los puede establecer con la aplicación de técnicas de investigación, con los resultados obtenidos servirán como la base fundamental para el desarrollo en el estudio de estrategias alternativas que serán la solución de los problemas de las mujeres y su participación en actividades de la comunidad.

2.2 TIPOS DE INVESTIGACIÓN

2.2.1 Estudio Explicativo

El estudio explicativo aplicado al presente estudio permitió conocer los aspectos positivos de la participación comunitaria dentro de la parroquia, este tipo de estudio revelará las causas y las falencias en las limitaciones del proceso y la relación de estas con el abandono o desinterés de integrarse en la organización.

2.2.2 Estudio Descriptivo

El estudio descriptivo aplicado a esta investigación permitió conocer la participación que tiene la mujer en las organizaciones sean estas políticas y sociales teniendo en cuenta que las beneficiarias de las estrategias en gran porcentaje son mujeres que representan, necesidades diferentes a las de un hombre.

2.2.3 Investigación de Campo

La investigación de campo se fundamenta en investigaciones obtenidas de manera directa del contexto, lo que permite que el investigador confirme las situaciones existentes obtenidas mediante los resultados, y es por esto que se desarrollará el levantamiento de la información mediante una muestra de la población de la Parroquia José Luis Tamayo para obtener los datos reales sobre los actores sociales y de la organización.

2.2.4 Investigación Bibliográfica

La investigación requirió diferentes tipos de información relevante sobre teorías, modelos, estrategias que fundamente el problema identificado a través de revistas científicas, libros, textos, periódicos los cuales permitieron argumentar las causas y efectos planteados en la temática.

2.3 MÉTODOS APLICADOS EN LA INVESTIGACIÓN

2.3.1 Método Analítico

La aplicación del método analítico permitió conocer la naturaleza del fenómeno a estudiar en este caso la participación comunitaria, sus fortalezas, limitaciones, causas, efectos, una vez que se han identificado los diferentes elementos se podrán

explicar que elementos producen deficiencias en el proceso participativo teniendo en cuenta la importancia de las estrategias para integrar a las mujeres a las organizaciones.

2.3.2 Método síntesis

El método de síntesis en el presente estudio sirvió para resumir, concentrar y abstraer los hechos más relevantes de la problemática referente a las estrategias de participación comunitaria, una vez que se revele la esencia del problema se esclarecerán también todos los términos y definiciones que sean necesarias para establecer un conocimiento concreto acerca de los elementos que intervienen en el problema.

2.3.3 Método Histórico Lógico

La aplicación del método histórico lógico aplicado en el presente estudio permitió conocer los procesos de participación de la mujer dentro de varios ámbitos que se han llevado a cabo en el Ecuador, los resultados de la integración de las damas, sus fortalezas y debilidades, los avances en el sistema de organización y los cambios generados en los mismos, teniendo en cuenta qué elementos de esencia incidieron en los cambios producidos en cada proceso de inserción de las involucradas.

2.3.4 Método Inductivo

El método inductivo aplicado en este estudio permitió que de la observación de los hechos particulares se obtuviera la propuesta para establecer un principio generalizado del nivel participativo en las organizaciones.

2.3.5 Método Deductivo

El método deductivo permitió detallar las diferentes problemáticas que afectan a los beneficiarios de los procesos de alfabetización y la frecuencia con la que dicha problemática se presenta además establecerá que situaciones podrían presentarse si no se realizarán las mejoras necesarias en las diferentes etapas del proceso educativo lo cual es de gran validez al momento de justificar la pertinencia de la propuesta.

2.4 TÉCNICAS E INSTRUMENTOS UTILIZADOS

2.4.1 La Observación

Mediante la observación se percibió las actitudes de las mujeres en la participación comunitaria dentro de las organizaciones políticas sociales, su desempeño en el mismo, la seguridad al momento de intervenir dando opiniones o propuestas además del el ímpetu en el desarrollo de cada actividad.

2.4.2 La Encuesta

Para la presente investigación se utilizó la técnica de la Encuesta, la cual mediante una serie de cuestionamientos proporcionó datos que permitieron conocer la opinión de las mujeres en el proceso participativo comunitario. Para dicho proceso se realizó un cuestionario, el cual contiene preguntas cerradas, de opción múltiple y afirmaciones basadas en el modelo de escala de Likert.

2.4.5 La Entrevista

La aplicación de la entrevista permitió obtener información veraz acerca de los procesos de participación comunitario, estos datos proviene de parte de las mujeres

y directivos del GAD Parroquial, este hecho permitió conocer de manera más directa las diferentes vivencias, expectativas, posibilidades y limitaciones que tuvo cada afectada permitiendo al investigador acercarse más a su objeto de estudio.

2.4.6 Población

El presente estudio se realizó en la Parroquia José Luis Tamayo del cantón Salinas, luego de conocer a través del Instituto Nacional de Estadísticas y Censos 2010 (INEC) que existe una población de 22.064 habitantes, en los cuales se dividen entre hombres y mujeres según la siguiente tabla

Tabla 4
POBLACIÓN SEGÚN SEXO E ÍNDICE DE MASCULINIDAD

Año	Hombres	Mujeres
2010	11.054	11.010

Elaborado por: Christian Eduardo José Quimí

2.4.7 Muestra

Según los datos del censo barrial realizado en mayo del 2014 por el GAD parroquial la cual está conformada en 14 barrios y se tomó la muestra de las 4656 mujeres a partir de los 18 años en adelante, se realizó el muestreo estadístico para obtener la muestra, dicha fórmula se detalla a continuación:

2.4.8 Formula

$N = \text{Población (integrada por las mujeres)} = 4656$

$E = \text{Nivel de error} = 5\% = 0.05$

$n = ?$

$$n = \frac{N}{E^2(N - 1) + 1}$$

$$n = \frac{4656}{0,05(4656 - 1) + 1}$$

$$n = \frac{4656}{12,64}$$

$$n = 368$$

Tabla 5 POBLACIÓN TOTAL DE MUJERES POR BARRIO

NOMBRE DE BARRIOS	TOTAL DE MUJERES	% EQUIVALENTE	TOTAL DE ENCUESTAS
Barrio Vinicio Yagual	280	6,01	17
Barrio 28 de Marzo	253	5,43	14
Barrio Carolina	514	11,04	56
Barrio Nicolás Lapentti	108	2,32	3
Barrio Paraíso	444	9,54	42
Barrio Centenario	274	5,88	16
Barrio León Febres Cordero	214	4,60	10
Barrio Brisas Del Mar	280	6,01	17
Barrio 23 de enero	340	7,30	25
Barrio 6 de Junio	290	6,23	18
Barrio Arena y Sol	360	7,73	28
Barrio 24 de Septiembre	410	8,81	36
Barrio 9 de Octubre	367	7,88	29
Barrio Santa Paula	522	11,21	59
TOTAL	4656	100,00	368

Fuente: Censo Barrial 2014

Elaborado por: Christian Eduardo José Quimí

Análisis de los resultados de la encuesta

1.- ¿Considera que existe equidad de género en las actividades que organiza la comunidad?

Tabla 6
Equidad de género en actividades

CATEGORIA	RESULTADO	PROCENTAJE
SIEMPRE	27	7,34
MAYORÍA DE VECES	3	0,82
ALGUNAS VECES	38	10,33
POCAS VECES	111	30,16
NUNCA	189	51,36
TOTAL	368	100

FUENTE: MUJERES DE LA PARROQUIA JOSÉ LUIS TAMAYO

Gráfico 1
Equidad de género en actividades

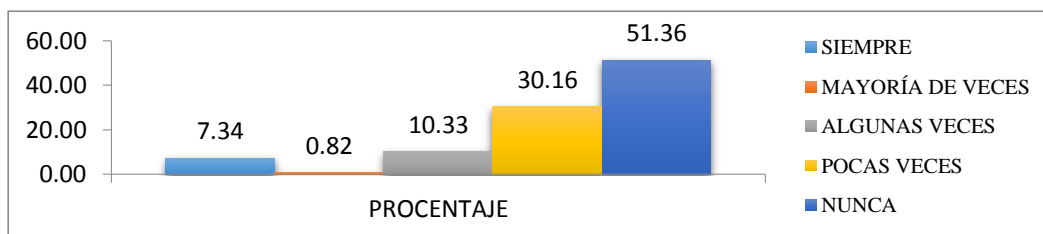

FUENTE: MUJERES DE LA PARROQUIA JOSÉ LUIS TAMAYO

ELABORADO POR: CHRISTIAN JOSÉ QUIMÍ

ANÁLISIS: En el gráfico 1 se demuestra que dentro del GAD. Parroquial las mujeres acertaron en decir que no existe una equidad de género en las actividades que se realiza con 51,36%, el 30,16% comentó que pocas veces participan por partes iguales, el 10,33% solo algunas veces, el 7,34% siempre y solo el 0,82% la mayoría de veces. Como se puede observar en los resultados dentro de la organización escasamente existe la igualdad entre mujeres y hombres, incluso influye la dirección del presidente del GAD parroquial en la realización de actividades dirigidas a este género.

2.- ¿La comunidad cumple con los objetivos propuestos por los directivos de la junta parroquial?

Tabla 7
Cumple objetivos propuestos

CATEGORÍA	RESULTADO	PROCENTAJE
SIEMPRE	5	1,36
MAYORÍA DE VECES	15	4,08
ALGUNAS VECES	118	32,07
POCAS VECES	31	8,42
NUNCA	199	54,08
TOTAL	368	100

FUENTE: MUJERES DE LA PARROQUIA JOSÉ LUIS TAMAYO

Gráfico 2
Cumple objetivos propuestos

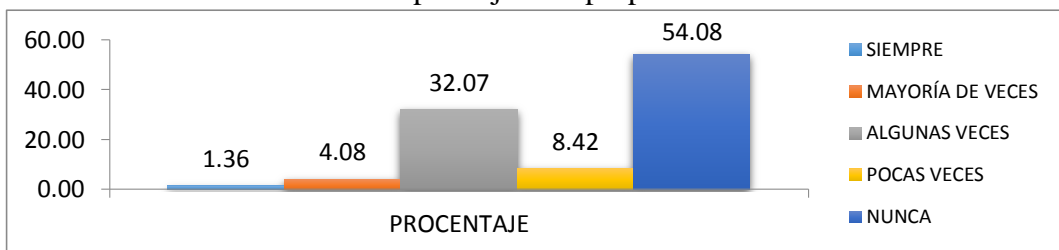

FUENTE: MUJERES DE LA PARROQUIA JOSÉ LUIS TAMAYO

ELABORADO POR: CHRISTIAN JOSÉ QUIMÍ

ANÁLISIS: El gráfico 2 determina que las mujeres del GAD parroquial expresaron que la comunidad nunca cumplen con los objetivos que se proponen en un 54,08%, el 32,07% opinó que solo se lo realiza en algunas veces, el 8,42% dijo que pocas veces se concretan, el 4,08% comentó que se lo realiza la mayoría de veces y dejando con el 1,36% esto se lo realiza siempre. Es muy importante que la comunidad acepte cada objetivo que debe cumplir con responsabilidad dentro de la organización y parroquia, trabajando mancomunadamente y cumplir con las metas de la institución.

3.- ¿Considera usted que los espacios de participación dentro de la Organización son importantes en la toma de decisiones?

Tabla 8
La participación en la toma de decisiones

CATEGORIA	RESULTADO	PROCENTAJE
SIEMPRE	368	100
MAYORÍA DE VECES		0
ALGUNAS VECES		0
POCAS VECES		0
NUNCA		0
TOTAL	368	100

FUENTE: MUJERES DE LA PARROQUIA JOSÉ LUIS TAMAYO

Gráfico 3
La participación en la toma de decisiones

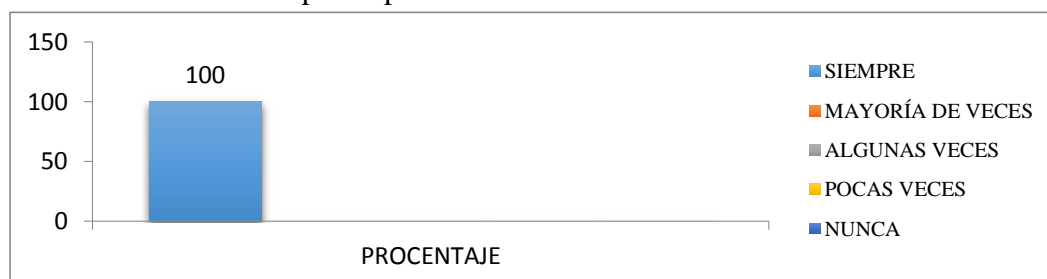

FUENTE: MUJERES DE LA PARROQUIA JOSÉ LUIS TAMAYO

ELABORADO POR: CHRISTIAN JOSÉ QUIMÍ

ANÁLISIS: En el gráfico 3 se entiende que para las mujeres del GAD parroquial José Luis Tamayo es muy importante su participación en la organización política social para la toma de decisiones con un 100%.

Cabe indicar que la participación de la mujer es muy importante en la toma de decisiones, tanto en la vida cotidiana o dentro de una organización, y se debe implementar dentro de la comunidad.

4.- ¿Participa la mujer en la toma decisiones sobre las actividades políticas de la parroquia?

Tabla 9
Participa en actividades políticas

CATEGORIA	RESULTADO	PROCENTAJE
SIEMPRE	18	5
MAYORÍA DE VECES	1	0
ALGUNAS VECES	11	3
POCAS VECES	89	23
NUNCA	261	69
TOTAL	380	100

FUENTE: MUJERES DE LA PARROQUIA JOSÉ LUIS TAMAYO

Gráfico 4
Participa en actividades políticas

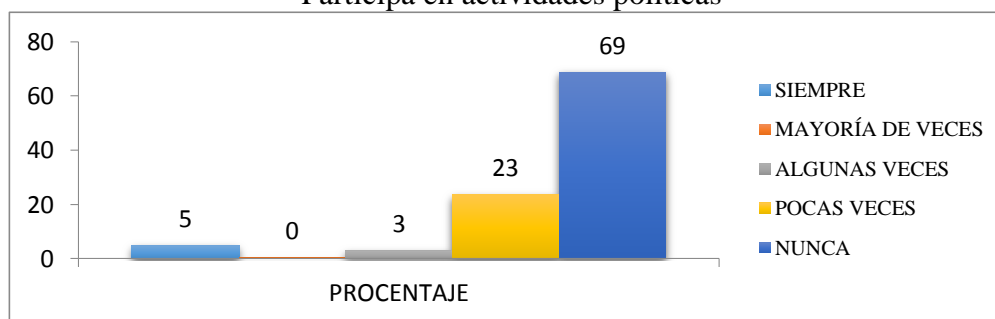

FUENTE: MUJERES DE LA PARROQUIA JOSÉ LUIS TAMAYO

ELABORADO POR: CHRISTIAN JOSÉ QUIMÍ

ANÁLISIS: El gráfico 4 expresa que las involucradas nunca han participado en actividades políticas que se realiza en el GAD parroquial con un 69%, el 23% expresó que pocas veces intervienen en estos asuntos, el 5% opinó que siempre ayuda en la comunidad, y con un 0% la mayoría de veces. Considerando que la participación dentro de las actividades políticas es muy importante, se debe enfocar en los beneficios de la organización y la parroquia para tomar en cuenta el criterio de cada una de las mujeres y establecer una mejor comunicación.

5.- ¿Qué tipo de mecanismo de participación comunitaria se ejecuta en Parroquia?

Tabla 10
Mecanismos de participación

CATEGORIA	RESULTADO	PROCENTAJE
VOTO	322	88
CONSULTAS POPULARES	28	8
INICIATIVAS POPULARES		0
REFERÉNDUM		0
SILLA VACÍA		0
DESCONOCE	18	5
TOTAL	368	100

FUENTE: MUJERES DE LA PARROQUIA JOSÉ LUIS TAMAYO

Gráfico 5
Mecanismos de participación

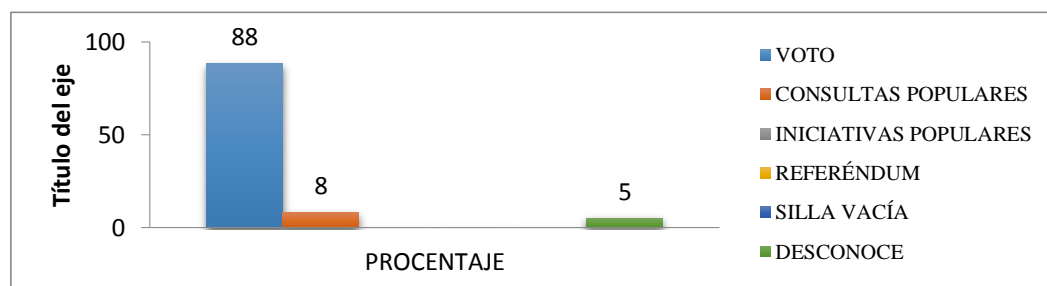

FUENTE: MUJERES DE LA PARROQUIA JOSÉ LUIS TAMAYO

ELABORADO POR: CHRISTIAN JOSÉ QUIMÍ

ANÁLISIS: El gráfico 5 determina que los mecanismos de participación que siempre se han ejecutado en la parroquia son los siguiente el voto con un 88%, con el 8% han realizado consultas populares y el 5% desconoce que son estos mecanismos.

Se debe incrementar en los demás mecanismos de participación que existen en el país para que cada una de las mujeres y los hombres se involucren más en los asuntos de la parroquia y la organización.

6.- ¿La Junta Parroquial promueve mecanismos de participación comunitaria que incluyen a las mujeres?

Tabla 11
Promueven mecanismos de participación

CATEGORÍA	RESULTADO	PROCENTAJE
SIEMPRE	4	1
MAYORÍA DE VECES	11	3
ALGUNAS VECES	308	84
POCAS VECES	26	7
NUNCA	19	5
TOTAL	368	100

FUENTE: MUJERES DE LA PARROQUIA JOSÉ LUIS TAMAYO

Gráfico 6
Promueven mecanismos de participación

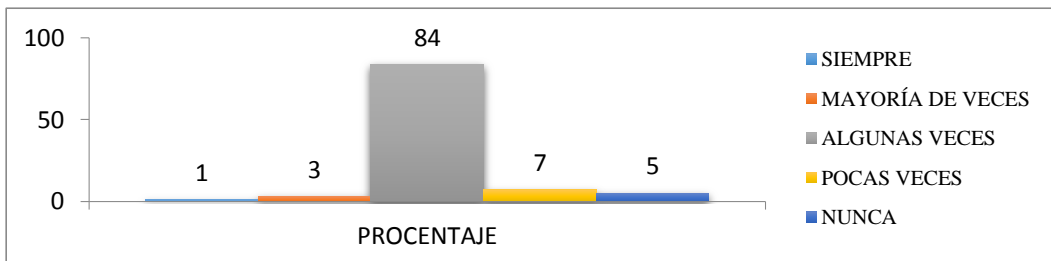

FUENTE: MUJERES DE LA PARROQUIA JOSÉ LUIS TAMAYO

ELABORADO POR: CHRISTIAN JOSÉ QUIMÍ

ANÁLISIS: El gráfico 6 expresa que las mujeres manifestaron con un 84% que algunas veces se aplican los mecanismos de participación, el 7% manifestó que pocas veces, el 5% nunca han promovido estos mecanismos, el 3% opino que solo la mayoría de veces y el 1% siempre lo han realizado.

Los mecanismos de participación son un instrumento importante sea dentro de una organización política o social todas llegan a un mismo fin involucrar a la gente y es por eso que la junta parroquial debe seguir implementando y promoviendo estos mecanismo.

7.- ¿Usted participa de la organización política de la parroquia José Luis Tamayo?

Tabla 12
Participa de la organización política

CATEGORIA	RESULTADO	PROCENTAJE
SIEMPRE	1	0,3
MAYORÍA DE VECES	8	2,2
ALGUNAS VECES	26	7,1
POCAS VECES	27	7,3
NUNCA	306	83,2
TOTAL	368	100

FUENTE: MUJERES DE LA PARROQUIA JOSÉ LUIS TAMAYO

Gráfico 7
Participa de la organización política

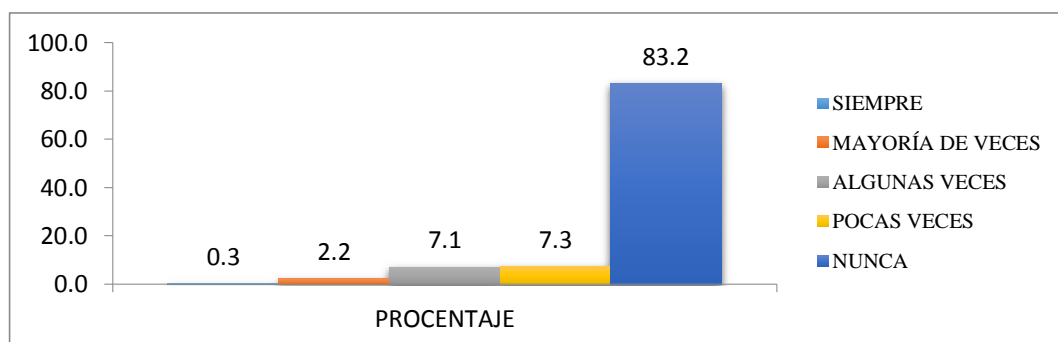

FUENTE: MUJERES DE LA PARROQUIA JOSÉ LUIS TAMAYO

ELABORADO POR: CHRISTIAN JOSÉ QUIMÍ

ANÁLISIS: El gráfico 7 determina a las mujeres con un 83,2% nunca han participado en la organización política, 7,3% pocas veces lo han hecho, el 7,1% algunas veces se han involucrado, el 2,2% la mayoría de veces y el 0,3% siempre lo han hecho.

Es muy importante que las mujeres participen activamente dentro de la organización política de la parroquia, para lograr que se dé cumplimiento a todas las peticiones que se realicen en cada reunión o en consultas propias de la parroquia.

8.- ¿Las autoridades promueven un trato equitativo en la aplicación de normas y leyes?

Tabla 13
Aplican normas y leyes

CATEGORIA	RESULTADO	PROCENTAJE
SIEMPRE	10	3
MAYORÍA DE VECES	13	4
ALGUNAS VECES	30	8
POCAS VECES	15	4
NUNCA	300	82
TOTAL	368	100

FUENTE: MUJERES DE LA PARROQUIA JOSÉ LUIS TAMAYO

Gráfico 8
Aplican normas y leyes

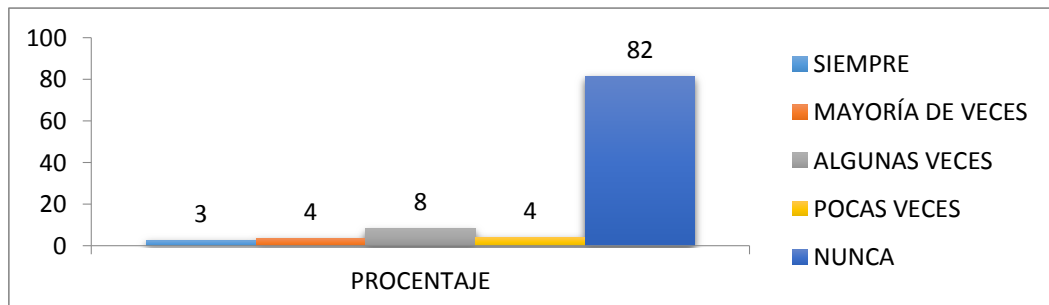

FUENTE: MUJERES DE LA PARROQUIA JOSÉ LUIS TAMAYO
ELABORADO POR: CHRISTIAN JOSÉ QUIMÍ

ANÁLISIS: El gráfico 8 manifiesta que las autoridades cuando se trata de aplicar las normas y leyes en una forma equitativa las mujeres encuestadas manifestaron con 82% que nunca han hecho esto, el 8% algunas veces se los realiza, con un 4% de forma igual solo pocas veces y la mayoría de veces lo hacen, y con un 3% siempre lo han hecho.

Es necesario que las autoridades apliquen las mismas leyes tanto para los hombres como para las mujeres y así exista la equidad e igualdad de género cuando se trate de establecer sanciones dentro de la organización.

9.- ¿Usted forma parte de la estructura organizativa de la junta parroquial?

Tabla 14
Forma parte de la estructura organizativa

CATEGORIA	RESULTADO	PROCENTAJE
SIEMPRE	5	1
MAYORÍA DE VECES	2	1
ALGUNAS VECES	19	5
POCAS VECES	25	7
NUNCA	317	86
TOTAL	368	100

FUENTE: MUJERES DE LA PARROQUIA JOSÉ LUIS TAMAYO

Gráfico 9
Forma parte de la estructura organizativa

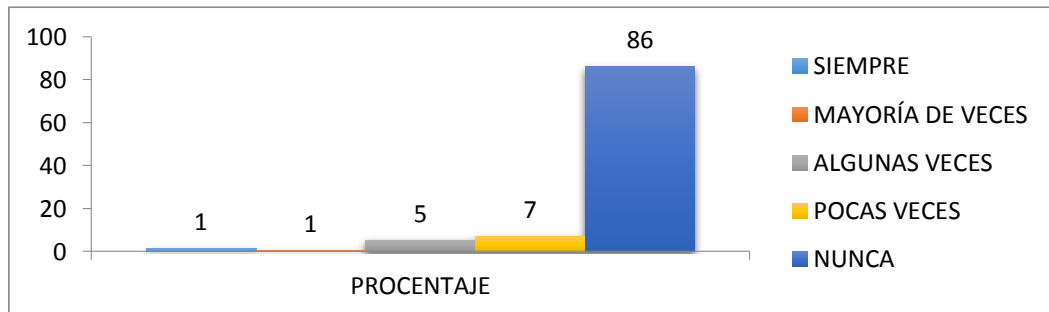

FUENTE: MUJERES DE LA PARROQUIA JOSÉ LUIS TAMAYO
ELABORADO POR: CHRISTIAN JOSÉ QUIMÍ

ANÁLISIS: El gráfico 9 expresa con un 86% de las mujeres contestaron que nunca han formado parte de la estructura organizativa de la parroquia, el 7% lo han hecho pocas veces, el 5% algunas veces han participado, y con el mismo porcentaje de 1% siempre y mayoría de veces.

Para que la mujer participe se debe motivarla y es por eso que se realiza dicho trabajo de involucramiento, aceptación de las reglas o normas de la organización y explicarles que es importante su presencia dentro de la institución.

10.- ¿Qué tipo de organización pertenece Usted?

Tabla 15
Tipos de gremios

CATEGORIA	RESULTADO	PROCENTAJE
SOCIALES	11	3,0
POLÍTICOS		0,0
RELIGIOSOS	11	3,0
DEPORTIVOS		0,0
CULTURALES	1	0,3
NINGUNO	336	91,3
OTROS	9	2,4
TOTAL	368	100

FUENTE: MUJERES DE LA PARROQUIA JOSÉ LUIS TAMAYO

Gráfico 10
Tipos de gremios

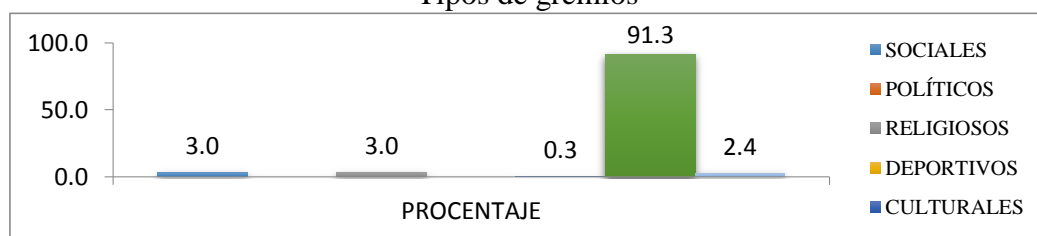

FUENTE: MUJERES DE LA PARROQUIA JOSÉ LUIS TAMAYO
ELABORADO POR: CHRISTIAN JOSÉ QUIMÍ

ANÁLISIS: El gráfico 10 muestra que la mujer perteneciente a los diferentes barrios manifestó que no están inmersas en ningún gremio ocupando un 91,3%, el 3% ocupa los sociales y religiosos, el 2,4% están ligadas a otros gremios, y un 0,3% están en lo cultural.

Las mujeres que viven dentro de la parroquia están inmersa en la nada ya que no conforman o no pertenecen a un grupo específico sea estos sociales o políticos puesto que no les interesa estar en estos movimientos pero es importante motivarlas para que se involucren de forma definitiva en los asuntos culturales, religiosos y lo que más importa dentro de la organización.

11.- ¿Participa de la planificación en la organización social de la parroquia?

Tabla 16
Planificación en la organización social

CATEGORIA	RESULTADO	PROCENTAJE
SIEMPRE	4	1
MAYORÍA DE VECES	5	1
ALGUNAS VECES	10	3
POCAS VECES	38	10
NUNCA	311	85
TOTAL	368	100

FUENTE: MUJERES DE LA PARROQUIA JOSÉ LUIS TAMAYO

Gráfico 11
Planificación en la organización social

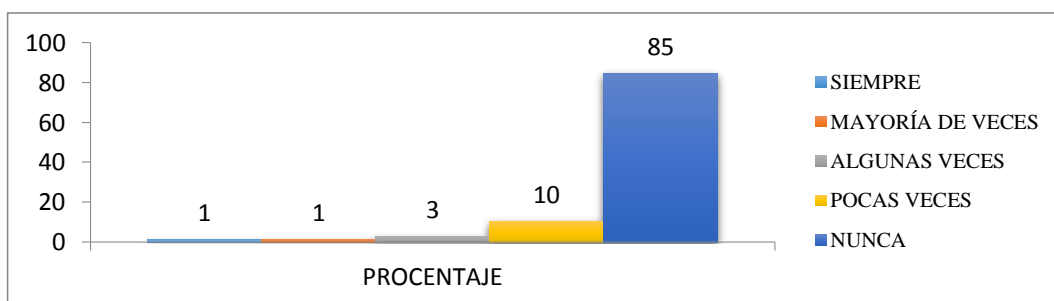

FUENTE: MUJERES DE LA PARROQUIA JOSÉ LUIS TAMAYO
ELABORADO POR: CHRISTIAN JOSÉ QUIMÍ

ANÁLISIS: El gráfico 11 manifiesta que el 85% nunca han participado de la organización social de la parroquia, el 10% lo han hecho pocas veces, el 3% algunas veces y el 1% comparte la mayoría de veces siempre han estado inmersas en la junta parroquial.

Es importante que la mujer participe en la planificación social dentro de la organización los resultados dieron un promedio de que nunca han estado inmersas en estos asuntos, pero se debe recalcar que su involucramiento es importante dentro de la parroquia y para buscar el beneficio de todas las personas que viven en la comunidad.

12.- ¿Considera que existe un efectivo control de los proyectos y actividades que realiza la comunidad?

Tabla 17
Efectivo control de proyectos

CATEGORÍA	RESULTADO	PROCENTAJE
SIEMPRE	14	4
MAYORÍA DE VECES	9	2
ALGUNAS VECES	29	8
POCAS VECES	264	72
NUNCA	52	14
TOTAL	368	100

FUENTE: MUJERES DE LA PARROQUIA JOSÉ LUIS TAMAYO

Gráfico 12
Efectivo control de proyectos

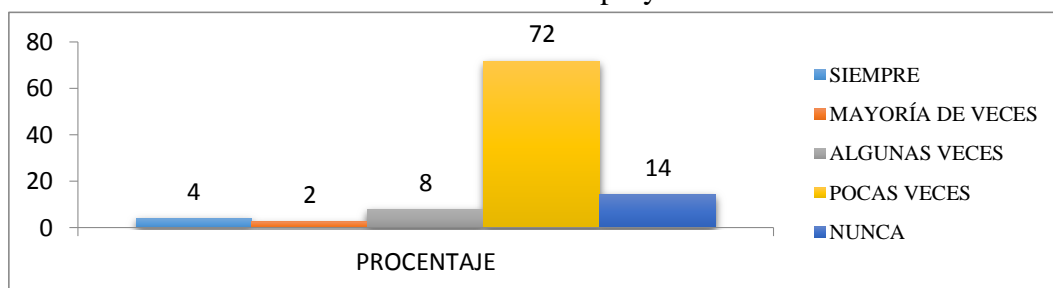

FUENTE: MUJERES DE LA PARROQUIA JOSÉ LUIS TAMAYO

ELABORADO POR: CHRISTIAN JOSÉ QUIMÍ

ANÁLISIS: En el gráfico 12 se demuestra que pocas veces se han visto el efectivo control de los proyectos que se realizan en la comunidad con un 72%, el 14% explico que nunca han hecho esto, un 8% algunas veces lo realizan, el 4% manifestó que siempre hay control y el 2% lo hacen la mayoría de veces.

Es decir que las mujeres explican que se debe realizar un efectivo control y que no se deje tirado o votado un proyecto que va a beneficiar a la comunidad, y para eso está el trabajo de investigación que se realizó para el involucramiento de las mismas.

13.- ¿Existe una efectiva gestión de los recursos que pertenecen a la junta parroquial de José Luis Tamayo?

Tabla 18
Efectiva gestión de recursos

CATEGORIA	RESULTADO	PROCENTAJE
SIEMPRE	10	3
MAYORÍA DE VECES	6	2
ALGUNAS VECES	20	5
POCAS VECES	88	24
NUNCA	244	66
TOTAL	368	100

FUENTE: MUJERES DE LA PARROQUIA JOSÉ LUIS TAMAYO

Gráfico 13
Efectiva gestión de recursos

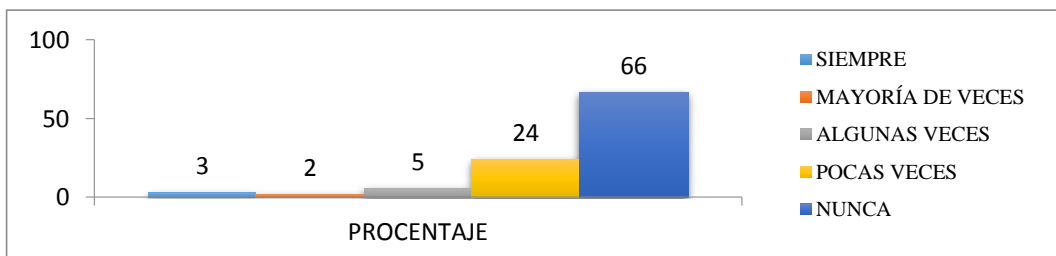

FUENTE: MUJERES DE LA PARROQUIA JOSÉ LUIS TAMAYO
ELABORADO POR: CHRISTIAN JOSÉ QUIMÍ

ANÁLISIS: El gráfico 13 se identifica que el 66% dijo que nunca ha existido una efectiva gestión de los recurso que le pertenecen a la parroquia, el 24% en cambio explico que pocas veces se realiza esto, un 5% comento que algunas veces lo hacen, el 3% esta favor ratificando que siempre hay estor controles, por último el 2% solo la mayoría de veces.

La mujer en este trabajo de investigación toma un papel importante, por medio de este grupo de personas se realizan los efectivos controles en la gestión de estos recursos que también les pertenecen a ellas, y para que ellas tomen el control de los mismos.

14.- ¿Participa de la gestión de los recursos que maneja la junta parroquial?

Tabla 19
Participa en la gestión de recursos

CATEGORIA	RESULTADO	PROCENTAJE
SIEMPRE	1	0,27
MAYORÍA DE VECES	7	1,90
ALGUNAS VECES	10	2,72
POCAS VECES	38	10,33
NUNCA	312	84,78
TOTAL	368	100

FUENTE: MUJERES DE LA PARROQUIA JOSÉ LUIS TAMAYO

Gráfico 14
Participa en la gestión de recursos

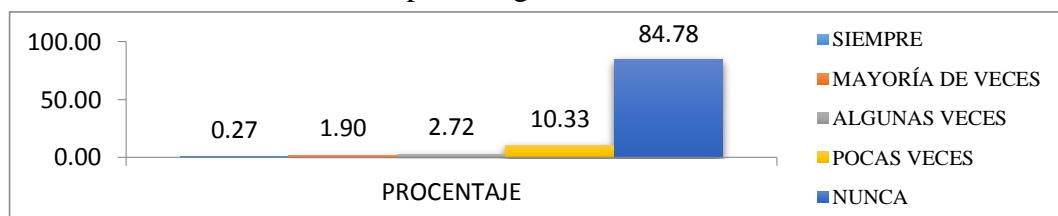

FUENTE: MUJERES DE LA PARROQUIA JOSÉ LUIS TAMAYO
ELABORADO POR: CHRISTIAN JOSÉ QUIMÍ

ANÁLISIS: En el gráfico 14 se identifica la participación que tiene la mujer en la gestión de recursos con un 84,78% nunca han estado inmersas en la organización, con un 10,33% pocas veces han estado en el GAD parroquial por que no la toman en cuenta, el 2,72% algunas veces han pertenecido a la junta, el 1,90% la mayoría de veces y un 0,27% siempre lo han hecho.

Se identifica en el grafico que la mujer no le ha gustado pertenecer al GAD parroquial por que no son tomadas en cuenta, si bien es cierto los hombres han ocupado siempre ese lugar y han tomado la decisiones por ellas, este trabajo investigativo hará que la mujer se involucre más de lo que hasta ahora los ha hecho

Análisis de los resultados de las encuestas

Es un enfoque de distintos pensamientos, por creer que es un sentimiento que las personas poseen hacia ciertas situaciones, que permite a la mujer desarrollarse 100% en actividades dentro de la parroquia, en cuanto al temor de participar por vergüenza hacia los demás, los directivos deben motivarlas cuando se realice algo, demostrarles confianza en su accionar, para que participen.

De acuerdo a las encuestas representadas en los gráficos el 51,36% opina que nunca ha existido la equidad de género dentro de la comunidad y la organización política social, mientras que el 0,82% piensa que en algunas veces se aplica dentro del GAD parroquial, en función de los datos se determina que es necesario fomentar una equidad en actividades que se realicen en la localidad.

Según los resultados y de la interpretación que muestra los datos se observa que el 54,08% de las mujeres encuestadas consideran que nunca se cumplen los objetivos que se plantean los directivos de la junta parroquial en consecuencia se determina que los principales del GAD ejecutan proyectos que limitaran el desarrollo local

Se puede decir que el 66% de las mujeres encuestadas piensan que nunca han realizado una gestión adecuada de los recursos que le pertenecen a la junta parroquial y que sirven para beneficiar a toda la comunidad, sin embargo se debe pensar en mejorar la respetiva gestión para que no se limite ningún barrio, o grupo de personas.

Además se puede observar que el 69% de las encuestadas expresan que nunca han participado en la toma de decisiones en actividades políticas en beneficio de la comunidad, mientras en menor porcentaje 5% opina que siempre se han

involucrado en el GAD parroquial, esto establece que la deficiente organización en temas de inclusión de la mujer es una dificultad en la mayoría de organizaciones, instituciones sean barriales o comunales y que se puede enmendar a través de las estrategias de participación comunitarias

La participación es un pilar fundamental que le permite a las organizaciones planificar y lograr sus objetivos, de acuerdo a los resultados de las encuestas el 85% expresa que nunca se ha promovido la inclusión de la mujer, y además establece que la poca participación incide en la planificación del cabildo.

El GAD parroquial no utiliza los respectivos instrumentos para que la mujer se involucre de acuerdo al 84% de las mujeres encuestadas determinan que se debe mejorar el nivel de mecanismos de participación dentro de la organización programas, estrategias o mecanismos de participación.

COMPROBACIÓN DE HIPÓTESIS

Toda hipótesis debe ser analizada y comprobada y es por eso que se necesita de herramientas que ayuden a respaldar los resultados obtenidos y usados para la recolección de información, las encuestas elaboradas y aplicadas a las mujeres de la parroquia José Luis Tamayo del cantón Salinas fueron elaboradas en mediante el análisis de las variables independientes como la dependiente, llegando a formular 14 interrogantes con opciones alternativas, obteniendo los siguientes resultados y considerando a la acción de comprobación de la hipótesis planteada en el presente estudio.

La hipótesis proyectada por el autor de las estrategias de participación comunitaria aprobarán optimizar la organización social y político de la mujer de la Parroquia José Luis Tamayo donde se demuestra que el supuesto se confirma debido al elevado porcentaje y se descubre en las repuestas que revelaron las actoras sociales y se detalla en el análisis que a continuación se desarrolla:

Este análisis es necesario y complementa a todo el estudio realizado recopilando los resultados obtenidos en los instrumentos utilizados para el presente trabajo y se tomó en consideración la encuesta, datos que facilitan en la toma de decisiones para aceptar o rechazar la hipótesis planteada en la propuesta de investigación y que se pone a consideración:

Tabla 20 Resultados de las Encuestas variable independiente

Estrategias de participación comunitaria	Ítems	Siempre	Mayoría de veces	Algunas veces	Pocas veces	Nunca	Total
	1	27	3	38	111	189	368
	2	5	15	118	31	199	368
	3	368	0	0	0	0	368
	4	18	1	11	89	261	380
	5	322	28	0	0	18	368
	6	4	11	308	26	19	368
	7	1	8	26	27	306	368
	8	10	13	30	15	300	368
	TOTAL	755	79	531	299	1292	2956
Equivalentes	94	10	66	37	162	368	
%	25.65	2.68	18.04	10.16	43.89	100%	

Tabla 21 Resultados de las Encuestas variable dependiente

Organización político social	Ítems	Siempre	Mayoría de veces	Algunas veces	Pocas veces	Nunca	Total
	9	5	2	19	25	317	368
	11	4	5	10	38	311	368
	12	14	9	29	264	52	368
	13	10	6	20	88	244	368
	14	1	7	10	38	312	368
	TOTAL	34	29	88	453	1236	1840
Equivalentes	7	6	18	91	247	368	
%	1.85%	1.58%	4.78%	24.62%	67.17%	100%	

Para el análisis de los siguientes datos obtenidos en relación a las frecuencias y la comparación al se pone en consideración los resultados positivos y negativos, y definiendo la diferencia se puede aceptar o rechazar la hipótesis que se muestra a continuación:

Tabla 22 Resultados Finales de las Encuestas variable independiente

Ítems	Siempre	Mayoría de veces	Algunas veces	Pocas veces	Nunca	Total
TOTAL	755	79	531	299	1292	2956
Equivalentes	94	10	66	37	162	368
%	25.65	2.68%	18.04%	10.16%	43.89%	100%

Los datos finales obtenidos en las 8 interrogantes elaboradas de la variable independiente del presente trabajo nos ratifica que es viable puesto que el resultado final se proyecta superior al 50% que muestra la ocurrencia o no concurrencia de acuerdo a la ley de las probabilidades con la diferencia del 25,62% reafirmando la importancia de la propuesta.

Tabla 23 Resultados de las Encuestas Variable dependiente

Ítems	Siempre	Mayoría de veces	Algunas veces	Pocas veces	Nunca	Total
TOTAL	34	29	88	453	1236	1840
Equivalentes	7	6	18	91	247	368
%	1.85%	1.58%	4.78%	24.62%	67.17%	100%

Empleando el análisis de los resultados finales de las 6 preguntas elaboradas de la variable dependiente del presente trabajo de investigación, se reafirma validez a la propuesta obteniendo valores superiores al 50% de la probabilidad en relación a la no probabilidad en un valor mínimo al 25% por lo que se demuestra que es viable comprobando la hipótesis de que las estrategias de participación comunitaria contribuirá a la organización política social a la mujer en la Junta Parroquial de José Luis Tamayo.

Este capítulo describió los métodos utilizados para comprobar la hipótesis planteadas así también los tipos de investigación como el histórico lógico, el análisis, el descriptivo, explicativo, la investigación de campo, las técnicas e instrumentos realizados como la observación, la encuesta, para dar paso a la siguiente sección en la elaboración de la propuesta,

CAPÍTULO III

ESTRATEGIAS DE PARTICIPACIÓN COMUNITARIA PARA LA ORGANIZACIÓN POLÍTICA SOCIAL DE LAS MUJERES DE LA JUNTA PARROQUIAL DE JOSÉ LUIS TAMAYO

3.1 FUNDAMENTACIÓN

La investigación, análisis y comprobación de la hipótesis establecida permite proponer estrategias de participación comunitaria como alternativa de solución al escaso involucramiento político y social de la mujer en la parroquia José Luis Tamayo.

Los cambios en la sociedad se producen debido a factores externos como económico, políticos, tecnológicos, ambiental

Estos factores modifican el cambio de las personas a través del tiempo se necesita a aprender a trabajar en equipo, aprender a escuchar a la otra persona, e integra elementos que se adapten a los cambios de la sociedad.

La fundamentación de estas estrategias de participación está basada en el Modelo de la ciudadela Eloy Alfaro del Camino la “participación de la mujer en el sector urbano popular y su influencia en el desarrollo, Provincia de Portoviejo”, elaborado por Moreira M y Rodríguez B. (2010), en el cual se demostró que la deficiente participación o desconocimiento de sus derechos y obligaciones en su ejercicio de las mujeres que limita el desarrollo social y política, y por ende la calidad de vida de sus habitantes.

La participación comunitaria es el trabajo, organizado y voluntario de la intervención ciudadana en la toma de decisiones en aspectos que favorezcan a la comuna que implica la ejecución de estrategias que visualicen la planificación de ideas de desarrollo en favor de la organización, de esto provienen distintos mecanismos en conjunto de actividades para llegar a su realización.

Estas estrategias se determinan por la inclusión y la división de la toma de decisiones entre sus integrantes detallando los mecanismos que funcionaran para que cada una pueda participar.

El ser humano es el partícipe de las actividades de desarrollo por lo tanto el argumento de este estudio es interrelacionarse permanentemente demostrando el trabajo en equipo para buscar el bien comun y satisfacer las necesidades, dando lugar a la ejecución de estrategias de participacion comunitaria el mismo que generará un cambio politico social en la comunidad, esto permite tener una visión analítica de la realidad.

3.2 OBJETIVO GENERAL

- Promover la participación comunitaria a través mecanismos de integración que permita el involucramiento de las mujeres en la organización social y político, en la Parroquia José Luis Tamayo del cantón Salinas, periodo 2014-2015

3.3 OBJETIVOS ESPECÍFICOS

- Consolidar el proceso de participacion comunitaria de la mujer que influira y fortalecera a la Organizacion Comunal.

- Definir estrategias de participación comunitaria que permita fortalecer los programas aplicados para la correcta toma de decisiones.
- Desarrollar estrategias que permita la participación comunitaria en función de la comunicación entre mujeres y directivos de la comuna.

3.4 JUSTIFICACIÓN

Una estrategia participativa es el instrumento propio de las organizaciones, comunidades, grupos sociales entre otros, para ir evaluando e integrando los diferentes procesos y desarrollo, queda lugar a la realidad que la Junta Parroquial José Luis Tamayo implemente mecanismos que direccionen a la participación de la mujer, en consecuencia a los datos finales adquiridos del trabajo de investigación dando forma a la alternativa de solución de la escasa actividad de participar dentro del GAD parroquial.

La participación comunitaria en los diferentes niveles de gobierno o diferentes actores sociales (grupos) y da resultados en el progreso de las comunidades, organizaciones e instituciones en el mejoramiento de la calidad de vida de sus habitantes de acuerdo a sus necesidades principales por eso se hace necesario la implementación de mecanismos que ayuden optimizar su funcionamiento a través de estrategias de participación por equidad de género, leyes, gestión, mecanismos y grupos sociales.

El estudio determinó varias dificultades al interior de la comunidad que van desde la inexperiencia en los procesos de involucramiento que debe realizar el GAD

parroquial, el escaso conocimiento de las leyes actuales la deficiente participación de la mujer limita el desarrollo de la organización política social.

En consecuencia surge la necesidad de elaborar estrategias de participación comunitaria en la Parroquia José Luis Tamayo, para mejorar el crecimiento institucional en el ámbito social político logrando que trabajen en equipo y lograr cumplir los objetivos para el bienestar común de la población.

Los beneficiados con la implementación de estrategias participativas es la población en general, funcionamiento de nuevos mecanismos que involucren a las mujeres en diferentes ámbitos en la sociedad.

3.5 METODOLOGÍA

El desarrollo del estudio se adapta para la planificación y organización de las estrategias dirigidas a los dirigentes y mujeres de la Parroquia José Luis Tamayo. Al momento de realizar la planificación de las diferentes estrategias se puede considerar cuáles son las correctas, para orientar en el servicio de los demás y poder fortalecer la participación comunitaria en conjunto con la organización de las comunidades de la provincia de Santa Elena.

En el momento que se menciona a la organización dentro de la comunidad se puede decir que es para hacer la clasificación de la población con un correcto lenguaje al momento de las capacitaciones a la población.

En la preparación de un presupuesto, es donde se manifiesta en forma monetaria los gastos tanto de materiales a utilizar como del talento humano que va a desarrollar la propuesta y así buscar financiamiento externo o interno para dicha elaboración de las actividades programadas.

3.6 DESARROLLO DE PROPUESTA

3.6.1 Planificación de las estrategias

Las 6 estrategias de participación comunitarias encaminada a la organización política social de las mujeres de la Parroquia José Luis Tamayo del cantón Salinas comprende los siguientes contenidos y por cada uno de los puntos establecido en el esquema presentada a continuación.

Gráfico 15

Esquema de estrategias de participación comunitaria

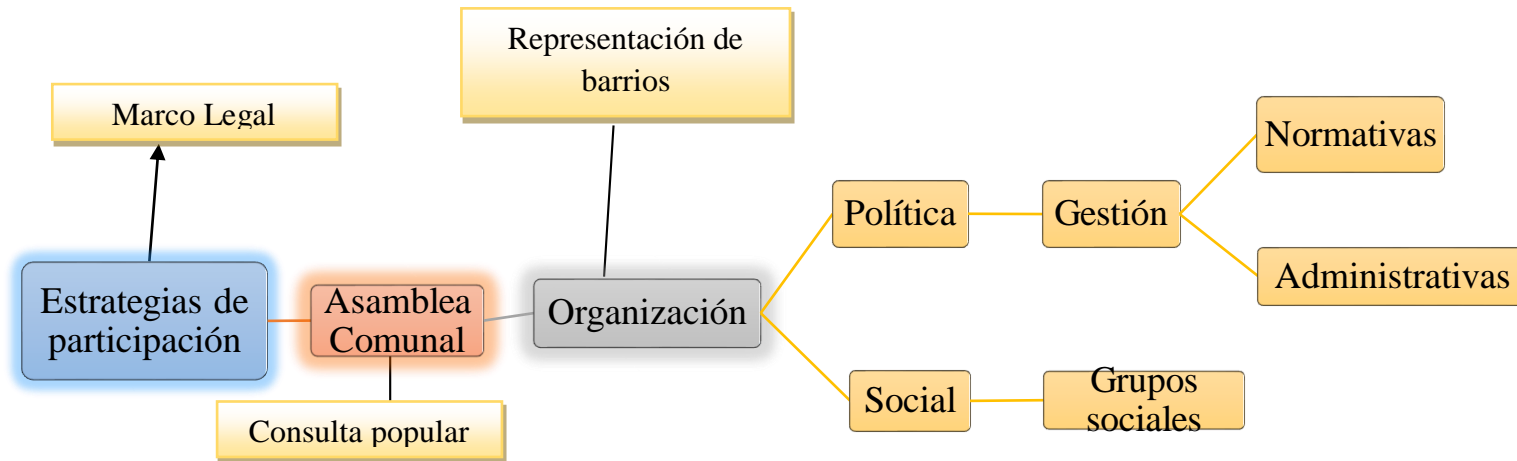

ELABORADO POR: CHRISTIAN JOSÉ QUIMÍ

3.6.2 Estrategia de participación comunitaria

3.6.2.1 Asamblea Comunal

La Asamblea Comunal se constituirá como una integración democrática de la comunidad donde se efectuará la respectiva toma de decisiones de acuerdo al tema que se proponga.

3.6.2.2 Consulta popular

Es un Mecanismo que permite, la decisión del Presidente de la Junta Parroquial, solicitar la convocatoria a Consulta Popular sobre los asuntos que estimare convenientes. Esta disposición podrá ser solicitada al departamento de la organización, previo al establecimiento de una solicitud, por medio del se establecerá la aprobación del mismo con las disposiciones legales y reglamentarias aplicadas.

Políticas

- Proporcionar y promover el uso de los mecanismos de democracia directa
 - asamblea comunal
 - iniciativa normativa
 - referéndum
 - consulta y revocatoria.
- Promover técnicas de consulta popular y de participación ciudadana en las comunidades, instituciones y organizaciones, para los temas en los que las disposiciones o autorizaciones del Estado puedan afectar a la población.

Tácticas

- Citar a la comunidad a las diferentes asambleas
- Organización y elaboración de los diferentes temas a tratar
- Informe previo para la toma de decisiones
- Seguimiento y control de acuerdos establecidos por la comunidad

3.6.3 Estrategias de Organización

3.6.3.1 Organización política – social

Las organizaciones sean estas gubernamentales o no gubernamentales tienen un fin específico de ayudar o prestar el servicio necesario para la comunidad o grupo de personas.

3.6.3.2 Estrategia de representantes barriales

Mediante la organización se puede hacer la respectiva estructuración de la jerarquía para establecer de forma correcta en la intervención dentro de la institución o comunidad y será la parte responsable para definir los defectos, y de este modo se excluye los conflictos que están causaron al momento de la ejecución de responsabilidades logrando una mejor comunicación al momento de tomar decisiones que promuevan los objetivos de la institución y seguir con los siguientes principios relacionada a la organización:

- **Objetivo.** Este principio es muy importante porque ayudara a lograr y cumplir con los diferentes objetivos

- **Especialización.** De acuerdo a la preparación de una actividad planeada en el trabajo se ejecutara fácilmente si se subdivide en acciones claramente relacionadas y delimitadas.
- **Difusión.** Publicarse y Poner por escrito, a disposición de todos aquellos miembros del barrio que tengan relación con el mismo.
- **Coordinación.** Los elementos de una organización deberán mantenerse en armonía.

Políticas

- Vincular de modo establecido y relacionado a los diferentes niveles de gobierno planificando para lograr una mayor eficiencia y eficacia.
- Articular una adecuada organización en los diferentes sectores donde se desarrollen las actividades.

Tácticas

- Preparación en el diseño de los objetivos
- Categorización de roles de las mujeres
- Proyección de equipos de trabajo
- Coordinación de actividades
- Estabilidad en la diferentes actividades

Gráfico 16
Esquema de estrategia de gestión organizacional de las mujeres por barrios

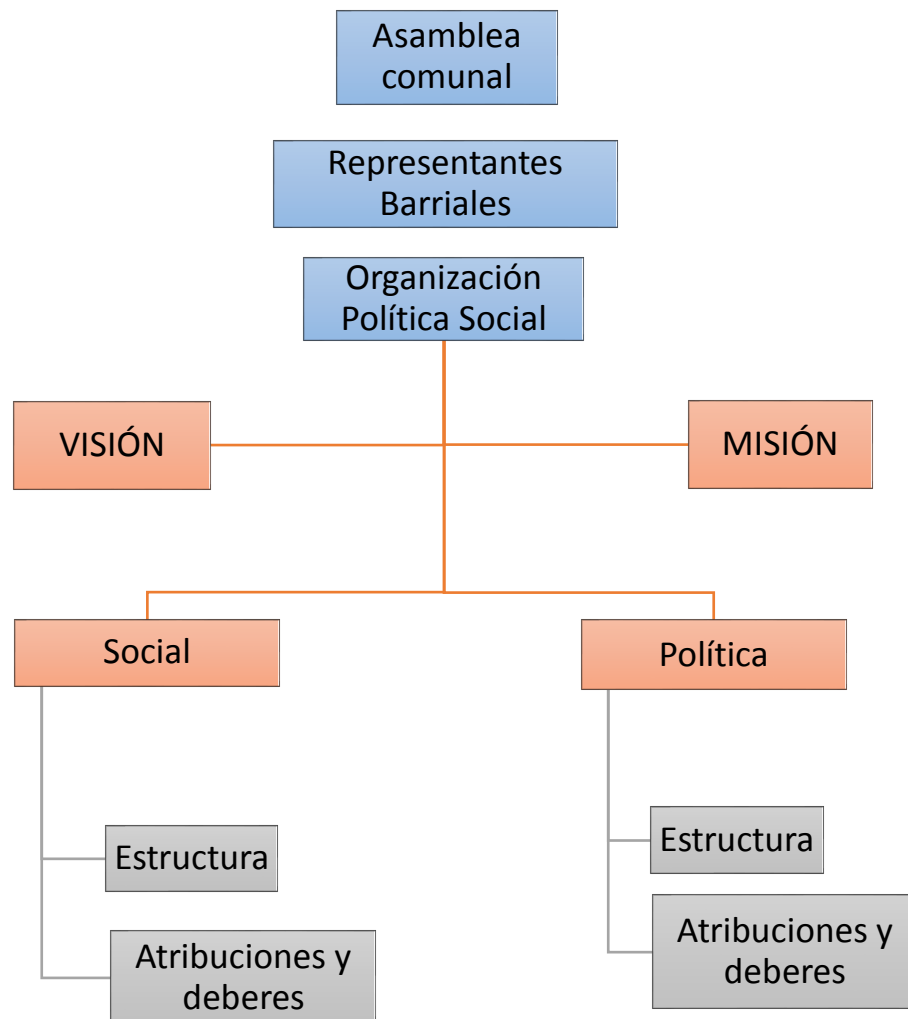

ELABORADO POR: CHRISTIAN JOSÉ QUIMÍ

3.6.3.3 Visión

La estructura de las mujeres participativas es una institución de carácter comunitario que se encomienda al fortalecimiento y la igualdad entre sus habitantes a través de la participación comunitaria para lograr el mejoramiento de la organización político-social con el único fin de fomentar el progreso de la comunidad

3.6.3.4 Misión

La organización de mujeres participativas se convertirá en una base principal para las demás comunidades de la provincia de Santa Elena, fortaleciendo y desarrollando la participación comunitaria a través de la gestión organizacional político-social para la toma de decisiones oportuno que contribuyan al desarrollo del Buen Vivir.

3.6.4 Estrategia de organización social

La participación comunitaria es muy importante en la organización y esta se la puede especificar como, una noción de que la gente puede y debe reunirse para hablar sobre lo que es importante, después trabajar juntos para obtener el cambio en sus comunidades, que proporciona ventajas especiales a los directivos y la sociedad. Una organización comunitaria efectiva generalmente incluirá:

- Obtener un conocimiento de la comunidad
- Generar y usar el poder
- La organización podría trabajar para aprobar leyes
- Ser claro en lo que la gente considera importante y lo que se piensa que debe hacerse al respecto.

- Planificar acciones con un propósito.
- Hacer que otros participen activamente.
- Generar y utilizar otros recursos.
- Comunicarse con la sociedad.

Políticas

- Usar los recursos para el progreso social y político.
- Optimizar la participación y las capacidades de la ciudadana.

Tácticas

- Estudiar asuntos de importancia con la directiva y comunidad
- Invitar por altos parlante a la comunidad que ayuden en la planificación
- Facilitar los resultados de los recursos utilizados

Deberes y atribuciones

- Cumplir y hacer cumplir la presente Organización con sus deberes y atribuciones, y denunciar por escrito su violación.
- Participar con voz y voto en las Asambleas Generales, ordinarias y extraordinarias;
- Elegir y ser elegido para ocupar dignidades de representación de la Asociación, conforme lo señalado en la presente Organización
- Exigir al Directorio, el fiel cumplimiento de las disposiciones estatutarias y reglamentarias de la Asociación;

- Recibir el respaldo e intervención de la Asociación para hacer valer sus derechos individuales y sus aspiraciones legítimas, conforme a las disposiciones legales;
- Participar de los servicios y beneficios que la Organización otorga a sus miembros;

3.6.5 Estrategia de grupos sociales

Se debe identificar a qué grupo social se pretende direccionar las estrategias se la realizara de la siguiente manera, por organización o por género, que permitan estimar o juzgar la convivencia de los implicados, y se debe tener en presente los siguientes pasos para una mayor utilización de los grupos:

- **Normas:** son las reglas que deben seguir las personas para una mejor convivencia, a las que se deben ajustar las conductas, tareas y actividades del ser humano para alcanzar los beneficiarios directos (comunidad) o indirectos de los grupos sociales
- **Valores sociales:** es el componente principal para mantener buenas y armoniosas relaciones sociales que la institución interventora posee para convivir de una manera igualitaria.
- **Relación social:** se lo puede referir como una multitud de interacciones sociales, reguladas por normas sociales, entre dos o más personas, teniendo cada una posición social y realizando un papel en los equipos de trabajo de los grupos sociales.

Políticas

- Generar grupos sociales en beneficios de las comunidades donde estén asentadas todos los niveles de gobierno.

- Conformación de grupos enfocados a generar valores, normas y una buena relación social para el beneficio de los grupos sociales.

Tácticas

- Anuncio y convocatoria a la dirigencia y población en general
- Elección educada de los grupos sociales
- factibilidad de generar grupos
- Aplicación de las normas en cada grupo
- Creación de los grupos sociales que beneficien a la comunidad

3.6.6 Estrategia de organización política

El deber de estas estrategias es buscar imponer concepciones políticas, como la sanción de nuevas leyes o la creación de una nueva estructura en la administración parroquial, ni los partidos políticos ni los gobiernos planean suficientemente tales medidas desde el punto de vista estratégico. Una organización política efectiva generalmente incluirá:

- Obtener un conocimiento de la comunidad.
- Generar y usar el poder.
- La organización podría trabajar para aprobar leyes.
- Ser claro en lo que la gente considera importante y lo que se piensa que debe hacerse al respecto.
- Planificar acciones con un propósito.
- Hacer que otros participen activamente.
- Generar y utilizar otros recursos.
- Comunicarse con la comunidad.

Políticas

- Se elegirán políticas parroquiales para optimizar y localizar los recursos (contribución) para el desarrollo.
- Informar a la ciudadanía acerca de la ayuda y capacidades de consulta ciudadana para desarrollar el conocimiento del individuo ante algún imprevisto.

Tácticas

- Diálogo entre la directiva y comunidad
- Convocar por altos parlante para que ayuden para la planificación

Estructura

La estructura de la organización política será

Presidenta

Vicepresidenta

Secretaria

Sindica

Tesorera

Comisión de asuntos políticos

Comisión de asuntos sociales

Deberes y atribuciones

- Planificar, aprobar, coordinar las acciones para el desarrollo del proceso de participación que ayuden a un desarrollo.

- Promover la participación poblacional, como parte del proceso de descentralización y desarrollo territorial equilibrado.
- Apoyar al Ejecutivo Parroquial en la formulación del plan de desarrollo organizacional.

3.6.7 Estrategias de Gestión

En la gestión se debe tomar en cuenta que cada una de las mujeres involucradas en el proceso está relacionada con la parroquia y la junta parroquial de acuerdo a la forma de organización política.

Normativas

Se propone el desarrollo normativo de temas relacionados a la política antigua y una nueva para la integración de los grupos con objetivos claros y trabajando en cohesión.

Administrativas

Establecer las metas y políticas de la organización para la realización de acciones poniendo en disposición y asignando deberes a todas las involucradas

Políticas

- Esquema de una distribución organizada en busca del cambio en los procesos de desarrollo local.
- Convenios de proyectos de desarrollo o programas organizacionales, institucionales, con los diferentes niveles de gobiernos.

Tácticas

- Fortalecer el marco administrativo de la gestión
- Mejorar la capacidad de gestión institucional
- Ejecución de un proyecto a la vez y no descuidar el debido proceso.
- Organizar actividades para la institución y facilitar el desarrollo.
- Estructurar asesorías con relación a la gestión organizacional e institucional para lograr una convivencia sana entre todos y todas los ciudadanos/as.
- Estructurar esquemas y proyectos que se elaboren y ejecuten para el bien de la comunidad.

3.7 Estructura organizativa

Gráfico 17
Estructura organizacional

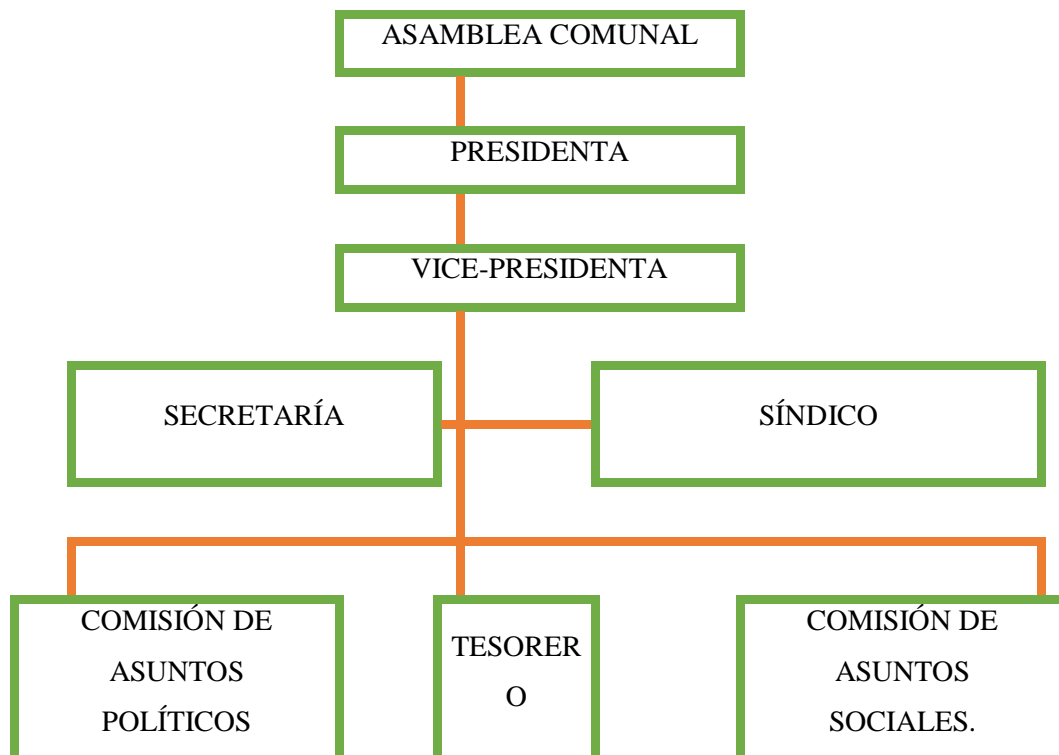

ELABORADO POR: CHRISTIAN JOSÉ QUIMÍ

3.7.1 Atribuciones y deberes de la directiva de mujeres en la comunidad

De acuerdo a la estructura organizacional de las mujeres, con sus principales autoridades a continuación la descripción de sus funciones de cada uno de las partes principales.

3.7.1.1 Presidenta

Es la responsable legal de la organización y deberá velar por el cumplimiento de todos los requisitos legales que afecten al ente principal.

Funciones

- Realizar una revisión y seguimiento de la participación comunitaria en la parroquia
- Proponer y presentar al directorio proyectos de integración, convenios con otras organizaciones y asociaciones.
- Tomar todas las medidas para conservar la estructura de la organización
- Vigilar la actividad de las mujeres en todos los ámbitos de participación, auto motivar a las mismas en la preparación de actividades.

3.7.1.2 Vicepresidenta

Esta dependencia originara para la preparacion de opiniones y criterios de caracter responsable, asesoramiento y apoyo grupal.

Funciones

- Asesorar al nivel presidencial de la institucion

- Representar a la institución en asuntos importantes que tenga que ver con la organización
- Emitir informes que sean solicitados por la parte directiva que deban conocer todas a las socias
- Evaluar y resolver problemas relacionados con la organización.

3.7.1.3 Secretaria

Le corresponde redactar y dirigir documentos que sean de suma importancia para la organización y mantener informada a la directiva en general.

Funciones

- Actuar como tal en las asambleas generales y en el directorio, con derecho a voz y voto y elaborar las respectivas actas.
- Elaborar las convocatorias para las reuniones generales o extraordinarias
- Elaborar una nómina de todas las socias que conforma la organización y sus datos respectivos

3.7.1.4 Tesorera

Su fin es manejar los fondos, gestionar y dirigir los asuntos relacionados con los movimientos económicos o flujos monetarios.

Funciones

- Llevar de forma correcta la contabilidad de la organización
- Mantener el inventario de los bienes de la organización

- Presentar mensualmente al directorio los pagos de las socias de los pagos respectivos (en caso de fijar coutas)
- Entregar inventario respectivos e la sucesora en caso renuncie al cargo.

3.7.1.5 Comisión de asuntos políticos

Tiene la responsabilidad de planificar, diseñar y supervisar de manera directa el cumplimiento de todo lo relacionado a la politica dentro y fuera de la organización, presentando informes buscando el bienestar de las socias

Funciones

- Supervisar y ejecutar proyectos relacionadas a lo político
- Representar a la organización judicial o extrajudicialmente en asuntos relacionados con los socios
- Estudiar los temas que sobre esos asuntos que le encomiende el directorio Permanente.

3.7.1.6 Comision de asuntos sociales

Permitirá mediante las actividades planificadas para un año, unificar a todas las integrantes de la organización como parte complementaria de un proceso de participación.

Funciones

- Realizar las actividades planificadas de diferentes programas,

- Participación de socias, personal administrativo, directivos; para engrandecer la amistad y compañerismo dentro de la organización.
- Controlar e informar los gastos que se realicen en las actividades planificadas con sus respectivos documentos.

3.8 Elaboración del presupuesto

Tabla 24
Recursos materiales

RECURSOS MATERIALES				
DESCRIPCIÓN	CANTIDAD	COSTO UNITARIO	COSTO TOTAL	AUTOGESTIÓN
Resmas de papel		\$ 4.00	\$ 200,00	\$ 200,00
Llamadas telefónicas	Minutos	\$0,25	\$ 430	\$107,50
Internet	15	\$ 0,40	\$ 60,00	\$ 60,00
Impresiones a color	Hoja	\$0,25	\$190,00	\$47,50
Impresiones a negro	Hoja	\$0,10	\$500	\$50,00
Copias	Hoja	\$0,02	1300	\$26,00
Imprevistos		4	\$3,00	\$12,00
Folletos	200	\$ 1.00	\$ 200,00	\$ 200,00
Esferos	200	\$ 0.25	\$ 50,00	\$ 50,00
SUBTOTAL RECURSOS MATERIALES:			\$2.230	\$753.00
USD				

ELABORADO POR: CHRISTIAN JOSÉ QUIMÍ

3.8 Conclusiones

La organización necesita de ayuda y en este caso todos somos los involucrados, para que las mujeres participen dentro de la parroquia, razón por la que se necesita desarrollar estrategias participativas, que se las aplicarán en determinados momentos, mediante el método cualitativo los tipos sociopolíticos de la población que se implantaron en las diferentes interrogantes de la encuesta a las mujeres de la comunidad.

El presente trabajo de investigación sobre la Estrategia de Participación Comunitaria de la Parroquia de José Luis Tamayo, presenta el análisis de los resultados finales elaborados con el método cuantitativo y se establece un máximo porcentaje donde la población demuestra una deficiente participación que impide el desarrollo de la organización y por ende la comunidad y sus actores sociales.

La participación comunitaria es deficiente debido al desconocimiento de las leyes que existe en las mujeres, esto permite la escasa organización dentro de la parroquia.

La directiva de la comunidad demuestra una deficiente realización en los diferentes mecanismos que ayuden a la participación de las mujeres, esto reduce las actividades y su desempeño organizacional e institucional limitando el desarrollo de la parroquia y se ve afectada en la calidad de vida de sus habitantes.

En la comunidad se encuentra en la necesidad de ejecutar programas de participación comunitaria e integrar a las mujeres de la parroquia, que permitan mejorar las actividades de desarrollo por medio de diferentes mecanismos de involucramiento.

3.9 Recomendaciones

Que la directiva implemente mecanismos para que la mujer participe en asuntos importantes tanto político y social y lograr un mejor rendimiento organizacional. Se elabora y se socializa las estrategias de participación comunitaria en el ámbito de la inclusión organizacional al grupo beneficiario que es la mujer y el cambio que tendría en un futuro la comunidad.

Es importante que conozcamos del tema para poder ayudar a las mujeres e involucrarlas, y por ende directivos para que se incluyan y así lograr un mejor manejo de la organización y relación con la población en general.

Los directivos deben siempre estar prestos a escuchar a las mujeres, por más desconocimiento de las leyes que tengan o por más ocupaciones que puedan tener, siempre deben estar listos para atender y ofrecerles una oportunidad.

Está en manos de los directivos, una verdadera inclusión dentro de la organización. Al terminar con la investigación, se logra poner en marcha la propuesta clave, para ayudar integrar a las mujeres en el proceso participativo, conociendo todos los elementos y así poderlos aplicar en cualquier Organización local o nacional.

Impulsar la participación comunitaria de las mujeres en la localidad, con el único fin de que ellas se involucren activamente en la planificación de las diferentes actividades políticas y sociales con la respectiva toma de decisión adecuado en proyecto que favorezcan a la población en general. Realizar estrategias de participación comunitaria para el involucramiento de la mujer en la comuna que permita constituir una buena organización inclusiva

3.10 Bibliografía

- Ander-Egg. (1993). *Metodología y Práctica del Desarrollo de la Comunidad*. Mexico.D.F: El Ateneo, 48-72.
- Ander-Egg, E. (2005). *Metodología y práctica del desarrollo de la comunidad* . Buenos Aires: Lumen Hymanitas.
- Bobbio, N. y. (1985). *Diccionario de Política*. México D.F: Siglo Veintiuno Editores.
- Chacéz, J. (2006). *la participación social: retos y perspectivas*. México: Plaza y Valdez S.A.
- Chiavenato, I. (2005). *Comportamiento Organizacional* . Brasil: Ed. Campus.
- Chiavenato, I. (2006). *Introducción a la Teoría General de la Administración*. McGraw-Hill Interamericana.
- Colombia, U. N. (2014). *Tipos de Estrategias*. Manizales: Facultad de Administración .
- Cunill. (1999). *La reinención de los servicios sociales en América Latina*. Caracas: Revista del CLAD.
- Cunill, P. (1988). *El Espejismo Venezuela II*. Madrid: Anaya S.A.
- Dahl, R. (1999). *La democracia una guía para ciudadanos*. Taurus: Yale University. New Heaven.
- Godwin. (1997). *El uso de las ideas políticas*. Peninsula de Barcelona.
- humanos, D. d. (1948). *Declaracion de los derechos humanos* . San Francisco: Naciones Unidas.
- Lewin, K. (1958). *El concepto de los grupos* .
- Nuria, C. (1999). *"La reinención de los servicios sociales en América Latina: algunas lecciones de la experiencia"*. Caracas: Revista del CLAD Reforma y Democracia. No. 13.
- Organizacion de las Naciones Unidas para la Educación, I. C. (2005). *Hacia las sociedades del conocimiento*. UNESCO.

- Quinn, J. (1997). *El proceso estratégico conceptos, contextos y casos*. Mexico: Prentice Hall Hispanoamericana S.A.
- Santander. (2009). *Metodología de la investigación* .
- Tomalá, S. (2014). *DISEÑO DE UN SISTEMA DE POLÍTICAS PÚBLICAS DE*. Libertad: Universidad Estatal Península de Santa Elena.
- Unidas, N. (1948). *Declaración de los derechos humanos*. San Francisco: Naciones Unidas.
- Unidas, N. (1948). *Declaración de los derechos humanos*. San Francisco: Naciones Unidas.
- Vasquez, F. (1987). *Movimientos sociales y participación comunitaria*. Lima: CELATS.
- Velásquez, F. (2003). *¿QUÉ HA PASADO CON LA PARTICIPACIÓN*. Colombia: Fundación Corona.
- Velásquez, R. (2009). Hacia una nueva definición del concepto "política pública". *Desafíos*, 149-187.

Anexos



**UNIVERSIDAD ESTATAL
PENÍNSULA DE SANTA ELENA
FACULTAD DE CIENCIAS SOCIALES Y DE LA SALUD
UPSE CARRERA DE ORGANIZACIÓN Y DESARROLLO COMUNITARIO**

Anexo 1

ENCUESTA DIRIGIDA A LAS MUJERES

Objetivo.-recabar información a través de la técnica de la encuesta que permita el análisis de la situación actual de la mujer en la Junta Parroquial “José Luis Tamayo”

1.- ¿Considera que existe equidad de género en las actividades que organiza la comunidad?

SIEMPRE	<input type="checkbox"/>	MAYORÍA DE VECES	<input type="checkbox"/>
ALGUNAS VECES	<input type="checkbox"/>	POCAS VECES	<input type="checkbox"/>
NUNCA	<input type="checkbox"/>		

2.- ¿La comunidad cumple con los objetivos propuestos por los directivos de la junta parroquial?

SIEMPRE	<input type="checkbox"/>	MAYORÍA DE VECES	<input type="checkbox"/>
ALGUNAS VECES	<input type="checkbox"/>	POCAS VECES	<input type="checkbox"/>
NUNCA	<input type="checkbox"/>		

3.- ¿Considera Ud. que los espacios de participación dentro de la Organización son importantes en la toma de decisiones?

SIEMPRE	<input type="checkbox"/>	MAYORÍA DE VECES	<input type="checkbox"/>
ALGUNAS VECES	<input type="checkbox"/>	POCAS VECES	<input type="checkbox"/>
NUNCA	<input type="checkbox"/>		

4.- ¿Participa la mujer en la toma decisiones sobre las actividades políticas de la parroquia?

SIEMPRE	<input type="checkbox"/>	MAYORÍA DE VECES	<input type="checkbox"/>
ALGUNAS VECES	<input type="checkbox"/>	POCAS VECES	<input type="checkbox"/>
NUNCA	<input type="checkbox"/>		

5.- ¿Qué tipo de mecanismo de participación comunitaria se ejecuta en Parroquia?

VOTO	<input type="checkbox"/>	SILLA VACÍA	<input type="checkbox"/>
CONSULTAS POPULARES	<input type="checkbox"/>	REFERÉNDUM	<input type="checkbox"/>
INICIATIVAS POPULARES	<input type="checkbox"/>		

6.- ¿La Junta Parroquial promueve mecanismos de participación comunitaria que incluyen a las mujeres?

SIEMPRE	<input type="checkbox"/>	MAYORÍA DE VECES	<input type="checkbox"/>
ALGUNAS VECES	<input type="checkbox"/>	POCAS VECES	<input type="checkbox"/>
NUNCA	<input type="checkbox"/>		

7.- ¿Usted participa de la organización política de la parroquia José Luis Tamayo?

SIEMPRE	<input type="checkbox"/>	MAYORÍA DE VECES	<input type="checkbox"/>
ALGUNAS VECES	<input type="checkbox"/>	POCAS VECES	<input type="checkbox"/>
NUNCA	<input type="checkbox"/>		

8.- ¿Las autoridades promueven un trato equitativo en la aplicación de normas y leyes?

SIEMPRE	<input type="checkbox"/>	MAYORÍA DE VECES	<input type="checkbox"/>
ALGUNAS VECES	<input type="checkbox"/>	POCAS VECES	<input type="checkbox"/>
NUNCA	<input type="checkbox"/>		

9.- ¿Ud. forma parte de la estructura organizativa de la junta parroquial?

SIEMPRE	<input type="checkbox"/>	MAYORÍA DE VECES	<input type="checkbox"/>
ALGUNAS VECES	<input type="checkbox"/>	POCAS VECES	<input type="checkbox"/>
NUNCA	<input type="checkbox"/>		

10.- ¿Qué tipo de gremio pertenece Usted?

SOCIALES	<input type="checkbox"/>	POLÍTICOS	<input type="checkbox"/>
RELIGIOSOS	<input type="checkbox"/>	DEPORTIVOS	<input type="checkbox"/>
CULTURALES	<input type="checkbox"/>	NINGUNO	<input type="checkbox"/>
OTROS	<input type="checkbox"/>		

11.- ¿Participa de la planificación en la organización social de la parroquia?

SIEMPRE	<input type="checkbox"/>	MAYORÍA DE VECES	<input type="checkbox"/>
ALGUNAS VECES	<input type="checkbox"/>	POCAS VECES	<input type="checkbox"/>
NUNCA	<input type="checkbox"/>		

12.- ¿Considera que existe un efectivo control de los proyectos y actividades que realiza la comunidad?

SIEMPRE	<input type="checkbox"/>	MAYORÍA DE VECES	<input type="checkbox"/>
ALGUNAS VECES	<input type="checkbox"/>	POCAS VECES	<input type="checkbox"/>
NUNCA	<input type="checkbox"/>		

13.- ¿Existe una efectiva gestión de los recursos que pertenecen a la junta parroquial de José Luis Tamayo?

SIEMPRE	<input type="checkbox"/>	MAYORÍA DE VECES	<input type="checkbox"/>
ALGUNAS VECES	<input type="checkbox"/>	POCAS VECES	<input type="checkbox"/>
NUNCA	<input type="checkbox"/>		

14.- ¿Participa de la gestión de los recursos que maneja la junta parroquial?

SIEMPRE	<input type="checkbox"/>	MAYORÍA DE VECES	<input type="checkbox"/>
ALGUNAS VECES	<input type="checkbox"/>	POCAS VECES	<input type="checkbox"/>
NUNCA	<input type="checkbox"/>		

Anexo 2



Mujeres del barrio Vinicio Yagual II siendo encuestadas

Anexo 3



Mujeres del barrio Vinicio Yagual siendo encuestadas

Anexo 4



Encuesta realizada a la Mujer del barrio Vicente Rocafuerte

Anexo 5



Encuesta realizada en el barrio 9 de Octubre