



**UNIVERSIDAD ESTATAL PENÍNSULA DE SANTA ELENA**  
**FACULTAD DE CIENCIAS SOCIALES Y DE LA SALUD**  
**CARRERA DE GESTIÓN SOCIAL Y DESARROLLO**

Estrategias para el fortalecimiento de procesos de participación en la toma de decisiones dirigido a trabajadores agrícolas en la parroquia Colonche, para el fortalecimiento de la economía sostenible.

**ARTÍCULO ACADÉMICO**

Previo a la obtención del grado académico de:

**LICENCIADO(A) EN GESTIÓN SOCIAL Y DESARROLLO**

**AUTOR(A):**

**DAYANARA CRISTINA MALAVÉ ROCA**

**TUTOR(A):**

**FABIAN COBOS ALVARADO, Ph.D.**

**LA LIBERTAD – ECUADOR**

**2022**

**UNIVERSIDAD ESTATAL PENÍNSULA DE SANTA ELENA**  
**FACULTAD DE CIENCIAS SOCIALES Y DE LA SALUD**  
**CARRERA DE GESTIÓN SOCIAL Y DESARROLLO**

Estrategias para el fortalecimiento de procesos de participación en la toma de decisiones dirigido a trabajadores agrícolas en la parroquia Colonche, para el fortalecimiento de la economía sostenible.

**ARTÍCULO ACADÉMICO**

Previo a la obtención del grado académico de:

**LICENCIADO(A) EN GESTIÓN SOCIAL Y DESARROLLO**

**DAYANARA CRISTINA MALAVÉ ROCA**

**LA LIBERTAD – ECUADOR**

2022

## Declaratoria de responsabilidad

Quien suscribe; **Dayanara Cristina Malavé Roca** con C.C. 2450047911, estudiante de la carrera de Gestión Social y Desarrollo, declaro que el Trabajo de Titulación; Artículo Académico presentado a la Unidad de Integración Curricular, cuyo tema es: **Estrategias para el fortalecimiento de procesos de participación en la toma de decisiones dirigido a trabajadores agrícolas en la parroquia Colonche, para el fortalecimiento de la economía sostenible**, corresponde exclusiva responsabilidad del/de autor/la autora y pertenece al patrimonio intelectual de la Universidad Estatal Península de Santa Elena.

La Libertad, mes, año.

Atentamente,

*Dayanara Malavé*

---

**Dayanara Cristina Malavé Roca**  
C.C. 2450047911

**CERTIFICADO DE APROBACIÓN DEL TRABAJO DE TITULACIÓN UIC  
ARTÍCULO ACADÉMICO**

La Libertad, jueves 13 del 2022.

Licenciado,  
BENJAMÍN WILSON LEÓN VALLE, MDL.  
**DIRECTOR DE LA CARRERA DE GESTIÓN SOCIAL Y DESARROLLO**

En su despacho. -

En calidad de tutor(a) asignado(a) por la carrera de Gestión Social y Desarrollo, informo a usted qué; el/la estudiante DAYANARA CRISTINA MALAVÉ ROCA, ha cumplido con los requisitos estipulados en el instructivo vigente para la implementación de la Unidad de Integración Curricular-UIC bajo la modalidad de *Artículo Académico/Examen Complexivo-Ensayo de título "Estrategias para el fortalecimiento de procesos de participación en la toma de decisiones dirigido a trabajadores agrícolas en la parroquia Colonche, para el fortalecimiento de la economía sostenible"*

Por lo ante expuesto, recomiendo se apruebe el Trabajo de Titulación; Artículo Académico/Examen Complexivo. Debo indicar que es de exclusiva responsabilidad del/de la autor/autora, cumplir con las sugerencias realizadas durante el proceso de revisión.

Para los fines académicos pertinentes, es todo cuanto puedo informar en honor a la verdad.

Atentamente,

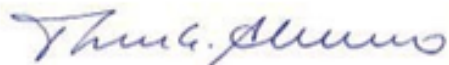

Lcdo(a). EDGAR FABIÁN COBOS ALVARADO, Mgtr./Ph.D.

**DOCENTE TUTOR(A)**

## **Dedicatoria**

Es grato expresar mis sinceros agradecimientos a todas las personas que fueron parte de mi proceso de formación académica, a mi familia por su apoyo y motivación incondicional, a los docentes, compañeros y amigos que hice en el camino que sin duda fueron un pilar fundamental para seguir creciendo, el camino siempre será difícil pero no imposible, fue una trayectoria de mucho aprendizaje que me ayudo a demostrar que se puede lograr nuestros objetivos con esfuerzo y dedicación.

**Dayanara Cristina Malavé Roca**

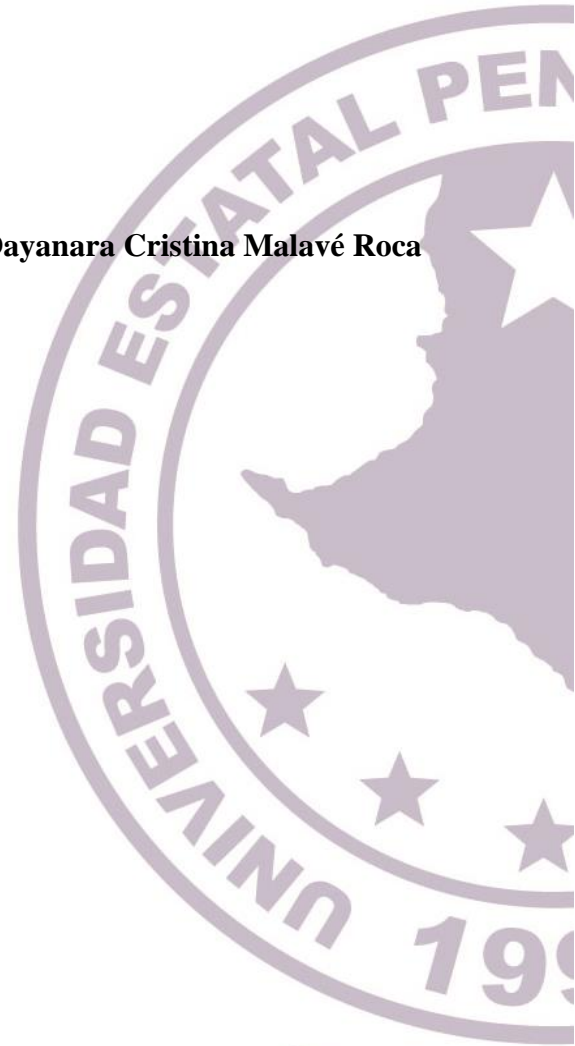

**UP**

## **Agradecimientos**

En primer lugar quiero dar gracias a Dios por permitirme vivir esta experiencia de aprendizaje dentro de la universidad, y darme las motivaciones que necesitaba para seguir mi objetivo.

Doy gracias a cada uno de los docentes por impartirnos sus conocimientos que ayudaron a nuestro proceso integral de formación académica, a la paciencia y dedicación en cada una de sus clases y en la realización de este artículo científico que perdurara dentro de los conocimientos de las demás generaciones que llegaran.

**Dayanara Cristina Malavé Roca**



**TRIBUNAL DE SUSTENTACIÓN UNIDAD DE INTEGRACIÓN CURRICULAR**



---

Lcdo. Benjamín Wilson León  
Valle, MDL.  
**DIRECTOR DE LA CARRERA  
DE GESTIÓN SOCIAL Y  
DESARROLLO**



---

Econ. Olives Juan Carlos, Mgtr.  
**DOCENTE GUÍA DE LA CARRERA  
DE GESTIÓN SOCIAL Y DESARROLLO**

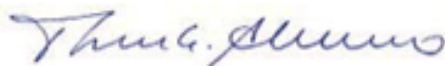

---

Lcdo. Edgar Fabián Cobos  
Alvarado, Ph.D.  
**DOCENTE TUTOR(A) DE LA  
CARRERA DE GESTIÓN  
SOCIAL Y DESARROLLO**



---

Ing. Saavedra Palma Jorge Enrique, Mgtr.  
**DOCENTE ESPECIALISTA DE LA  
CARRERA DE GESTIÓN SOCIAL Y  
DESARROLLO**

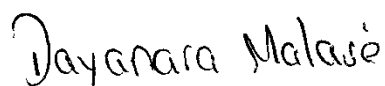

---

Dayanara Cristina Malavé Roca  
**ESTUDIANTE**

# **Estrategias para el fortalecimiento de procesos de participación en la toma de decisiones dirigido a trabajadores agrícolas en la parroquia Colonche, para el fortalecimiento de la economía sostenible.**

Strategies for strengthening participatory processes in decision marking aimed at agricultural workers in the Colonche parish, to strengthen the sustainable economy.

Dayanara Cristina Malavé Roca (1), Edgar Fabián Cobos Alvarado (2)

Código Orcid (1) 0000-0002-1124-001x

Código Orcid (2) 0000-0002-8457-8322

Universidad Estatal Península de Santa Elena-Carrera Gestión Social y Desarrollo (1)

Universidad Estatal Península de Santa Elena-Carrera Gestión Social y Desarrollo (2)

## **Resumen**

La información recogida en este artículo es de gran importancia para contribuir a delimitar en que situaciones se encuentra la parroquia Colonche con respecto al fortalecimiento y toma de decisiones en los agricultores, es necesario identificar las problemáticas y debilidades que presentan los agricultores al momento de generar capacidades para tomar decisiones dentro del área de trabajo, como una forma de garantizar mejoras y nuevas oportunidad para el grupo de personas agricultoras. El principal objetivo de esta investigación fue contribuir al fortalecimiento de las capacidades locales en participación ciudadana y toma de decisiones que posibiliten mejoras en la economía sostenible de la parroquia Colonche. Con un alcance descriptivo y bajo la metodología de encuestas realizadas a 30 personas en el periodo de estudio desde mayo del 2021 hasta enero del 2022 se obtuvo información relevante para este trabajo académico. Dentro de los principales resultados identificamos algunas problemáticas que detienen a los agricultores llegar a lograr mejoras en su actividad, lo cual repercutirá en mejoras para su familia.

**Palabras Clave:** *Fortalecimiento, toma de decisiones, economía, sostenibilidad, agricultores.*

## **Abstract**

The information collected in this article is of great importance to delimit in which situations the Colonche parish finds itself with respect to the strengthening and decision-making in the farmers, it is necessary to identify the problems and weaknesses that farmers present at the time of generating capacities to take decisions within the work area and whenever the opportunity presents itself to have to make important decisions.

The main objective was to contribute to the strengthening of local capacities in citizen participation and decision-making that enable improvements in the sustainable economy of the Colonche parish

With a descriptive scope and under the methodology of surveys carried out to 30 people in the study period from May 2021 to January 2022. Among the main results we identify some problems that stop farmers from achieving economic stabilization in a sustainable way start to have a better lifestyle with your family.

**Keywords:** *Empowerment, decision making, economy, sustainability, farmers.*



## 1. Introducción

### Antecedentes

La parroquia de colonche tradicionalmente ha tenido como una de sus principales fuentes productivas la agricultura.

Los agricultores históricamente han provisto de alimentos a los habitantes, no solo de la parroquia y comunas aledañas, sino también a la población peninsular, con el pasar del tiempo estos productores artesanales de la tierra, pudieron mejorar sus procesos de siembra y cosecha, mejorando sus productos tanto en cantidad como en calidad.

De los procesos que aún no se ha desarrollado completamente para el grupo de agricultores de Colonche, es aquellos que tienen que ver con su fortaleza organizacional.

En base a la dificultad histórica mencionada antes es necesario preguntarse ¿Es posible generar capacidades de participación con los pequeños productores de la parroquia Colonche, como un medio para mejorar sus posibilidades económicas frente a la acción de los intermediarios de productos agrícolas?

El fortalecimiento organizacional de un grupo artesanal productivo, tendría como beneficio la mejora productiva, administrativa, mejoramiento de sus procesos de manejo y comercialización de sus productos agrícolas dejando a un lado a los intermediarios, además de crear valor agregado si se adoptan criterios de economía sostenible en los procesos agrícolas.

En lo social el fortalecimiento organizacional puede generar espacios significativos de participación ciudadana, no solo a nivel local, sino también a nivel cantonal y provincial.

### Justificación

A partir de los problemas que afectan a los agricultores de la parroquia colonche es necesario contribuir con el fortalecimiento y participación ciudadana a los agricultores en la toma de decisiones ese es el objetivo principal.

Es importante conocer las problemáticas encontradas en la parroquia de Colonche con respecto a los intermediarios es una parte que afecta demasiado a la economía de las familias agricultoras por ese motivo es importante impulsar a los habitantes de la comuna a que tenga una participación activa en conjunto con los demás agricultores y crear estrategias de trabajo para mejorar los procesos de distribución de sus productos agrícolas.

Es importante que la actividad productiva de agricultura en la parroquia de Colonche se siga desarrollando en base a las tradiciones y conocimientos ancestrales, además de ir incorporando nuevos mirados sobre calidad, sostenibilidad, economía local.

Los agricultores actuales de Colonche y sus comunas, no deben apartar la mirada de que su producción de alimentos sirve, principalmente para consumo local, además de que con un manejo adecuado de los cultivos, se puede mantener o aumentar las posibilidades de comerciar con otros territorios de la península de Santa Elena, como tal el fortalecimiento de las capacidades organizacionales de la parroquia, son clave para llegar al objetivo de hacer sostenible la agricultura, desde lo económico, social, ambiental y el desarrollo local propiamente dicho.

El fortalecimiento organizacional del grupo de agricultores de Colonche, provocaría una mejoría social en el territorio, ya que los trabajadores de la tierra incorporarían a sus procesos de participación, comercialización y defensa de sus derechos productivos y sociales, nuevas formas de ver la productividad y la economía, lo cual creará valor agregado al sistema de comercialización, el desarrollo local, la economía sostenible, al medio ambiente, entre otros.

### Conocimiento actual del tema

Para Sullivan (2003), quien indica que la agricultura sostenible consiste en el manejo de ecosistemas agrícolas, donde tienen lugar y se coordinan interacciones complejas en los suelos, agua, plantas, animales, clima, y seres humanos; con la meta de integrar todos estos factores en un sistema de producción que es apropiado para el ambiente, la sociedad y por lo tanto la condición económica de la parroquia Colonche (Sánchez, 2013).

Se empleó una investigación descriptiva que Carlos Sabino define el proceso de investigación como “el tipo de investigación que tiene como objetivo describir algunas características fundamentales de conjuntos homogéneos de fenómenos, utiliza criterios sistemáticos que permiten establecer la estructura o el comportamiento de los fenómenos en estudio, proporcionando información sistemática y comparable con la de otras fuentes” (Sabino, 1992)

Se estima que con la información obtenida, se podrá describir como el fortalecimiento del grupo de agricultores en la toma de decisiones, les permitirá direccionar sus metas y proyectos acorde a sus capacidades y al territorio en el que se encuentran realizando sus producciones, es importante que con la ayuda de su direccionamiento se pueda contribuir

a mejoras en sus niveles económicos y así se pueda lograr la economía sostenible.

## **Objetivos de investigación**

### **Objetivo general**

Contribuir al fortalecimiento de las capacidades locales en participación ciudadana y toma de decisiones que posibiliten mejoras en la economía sostenible de la parroquia Colonche.

### **Objetivos específicos**

- Caracterizar la población de trabajadores agrícolas de la parroquia Colonche.
- Identificar fortalezas y debilidades comunitarias y de la población agrícola en el marco de la economía sostenible de la parroquia Colonche.
- Proponer estrategias de fortalecimiento de capacidades locales en participación ciudadana y toma de decisiones

## **Fundamentación teórica y conceptual**

Sobre la toma de decisiones se estudiarán diferentes conceptos de varios autores. Este autor sustenta que la teoría de la decisión puede sostenerse sobre bases causales o no causales, siendo la Teoría Causal de la Decisión un modelo necesario para el análisis de este tipo de problemas. En casos particulares como en la Paradoja de Newcomb, las teorías no causales de la decisión serían insuficientes. (Céspedes, 2009)

El autor afirma que la teoría de la decisión puede tener fundamentos tanto causales como no causales y en el caso de esta investigación podemos decir que se utiliza el fundamento causal.

En los datos históricos pueden visualizarse hacia el futuro en las ciencias naturales porque estamos suponiendo que las condiciones del pasado no cambiarán significativamente en un futuro. En el caso de las predicciones económicas y en general las ciencias sociales no se puede decir lo mismo. Una cosa tan simple como una encuesta sobre intención de votos en las elecciones tiene que realizarse varias veces y en el fondo la única conclusión real que se puede sacar es que “en el momento” de realizar la encuesta la intención de voto por un determinado candidato. Pero todos sabemos que las “condiciones” pueden cambiar muy significativamente, de una manera que no se espera que ocurra en ciencias naturales.

De lo anterior no hay que concluir que las predicciones económicas no se pueden hacer, sólo que requieren de una serie de supuestos que, como veremos, son siempre subjetivos. Si no se pudiesen

hacer predicciones en economía entonces las decisiones de inversión se basarían puramente en el azar. Daría lo mismo que estas decisiones las tome cualquier persona, ya que el resultado sería totalmente aleatorio. Sin embargo sabemos que no es así, sabemos que es preferible que la tome alguien con algún tipo de conocimiento específico. (Cachanosky, 2000)

El resultado de una buena toma de decisiones permitirá a los grupos humanos facilitar de alguna manera la compatibilidad entre crecimiento económico y sostenibilidad ambiental de las personas y localidades. En los últimos años estamos asistiendo en el ámbito de los procesos de decisión públicos y privados a la aparición de nuevos paradigmas en los que la sostenibilidad se ha convertido en una cuestión de justicia intergeneracional que introduce restricciones a dichos procesos de decisión (Dopico Castro, 2010)

## **2. Materiales y Métodos**

### **Tipo de investigación**

La presente investigación es de tipo descriptiva, se tomará el número de la población de agricultores de la parroquia Colonche, donde se receptará la información más importante que nos permitirá delimitar y desarrollar nuestra investigación.

### **Diseño de investigación**

Con un alcance descriptivo se pretende llegar a una profundidad que involucre contar con una base de conocimientos previos de nuestro tema para determinar si es posible generar capacidades de participación y fortalecimiento en la toma de decisiones en los agricultores

### **Periodo de estudio / Población y muestra**

El periodo de estudio en el que se llevara adelante esta investigación va desde mayo del 2021 hasta enero del 2022.

En cuanto a la población y muestra donde se desarrollan los datos se ha definido la parroquia Colonche donde se cuenta con una población de 30 agricultores que serán encuestados.

### **Técnicas e instrumentos de levantamiento de información / Procesamiento de base de datos**

La técnica que se realizara para el levantamiento de información es la encuesta que nos permitirá obtener información relevante para la investigación

### 3. Resultados y Discusión

**Tabla 1.** Frecuencia de la variable “Edad”

Edad	Agricultores	porcentaje
Entre 18-25 años	1	3,33%
Entre 26-33	6	20,00%
Entre 34-41	11	36,67%
Mayor a 41	12	40,00%
<b>Total general</b>	<b>30</b>	<b>100,00%</b>

**Fuente:** Levantamiento de información en la parroquia “Colonche”, 2021.

**Elaborado por:** La autora.

**Figura 1.** Histograma de frecuencia de variable “Edad”

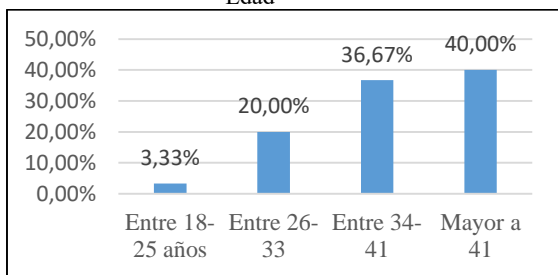

**Fuente:** Levantamiento de información en la parroquia “Colonche”, 2021.

**Elaborado por:** La autora.

Según los datos de la tabla 1 y la figura 1, podemos saber a qué edades tienen nuestra población de encuestados para saber a qué personas nos vamos a dirigir, dentro del rango de edades entre 18 – 25 años que es el 3,33% dijeron que por lo general desde esa edad empiezan a dedicarse a la agricultura para seguir lo que sus padres y abuelos realizan dejando el estudio a un lado.

**Tabla 2.** Frecuencia de la variable “Estado Civil”

Estado civil	Agricultores	porcentaje
Soltero	10	33,33%
Casado	19	63,33%
Divorciado	1	3,33%
<b>Total general</b>	<b>30</b>	<b>100,00%</b>

**Fuente:** Levantamiento de información en la parroquia “Colonche”, 2021.

**Elaborado por:** La autora.

**Figura 2.** Frecuencia de la variable “Estado Civil”

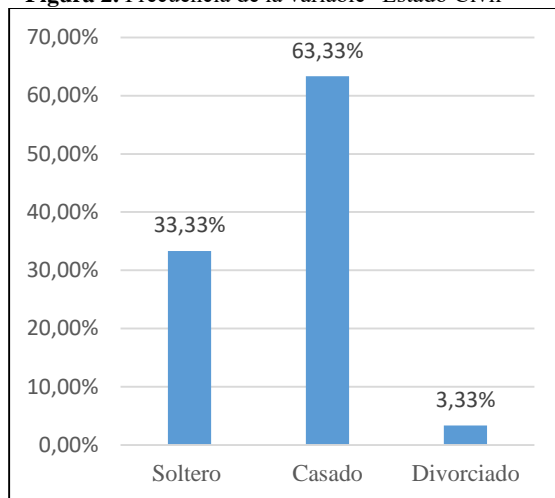

**Fuente:** Levantamiento de información en la parroquia “Colonche”, 2021.

**Elaborado por:** La autora.

De acuerdo con la tabla 2 y figura 2 constatamos que el 63,33% de la población encuestada tiene estado civil casado.

**Tabla 3.** Frecuencia de la variable “Género”

Género	Agricultores	porcentaje
Masculino	30	100,00%
<b>Total general</b>	<b>30</b>	<b>100,00%</b>

**Fuente:** Levantamiento de información en la parroquia “Colonche”, 2021.

**Elaborado por:** La autora.

**Figura 3.** Histograma de frecuencia de variable “Género”

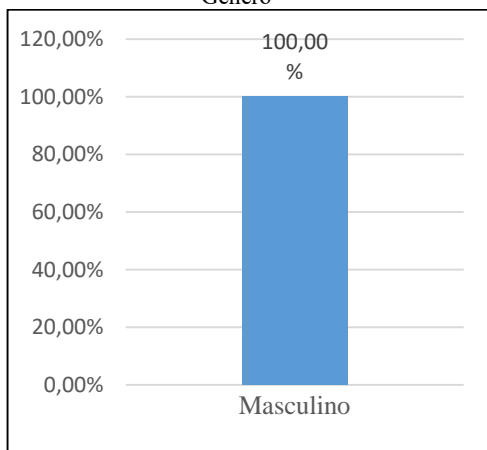

**Fuente:** Levantamiento de información en la parroquia “Colonche”, 2021.

**Elaborado por:** La autora.

Con los resultados que vemos en la tabla 3 y figura 3 podemos observar que el 100% de la población encuestada es de sexo masculino.

**Tabla 4.** Frecuencia de la variable “Tiene Discapacidad”

Tiene discapacidad	Agricultores	porcentaje
Si	2	6,67%
No	28	93,33%
<b>Total general</b>	<b>30</b>	<b>100,00%</b>

**Fuente:** Levantamiento de información en la parroquia “Colonche”, 2021.

**Elaborado por:** La autora.

**Figura 4.** Frecuencia de la variable “Tiene discapacidad”

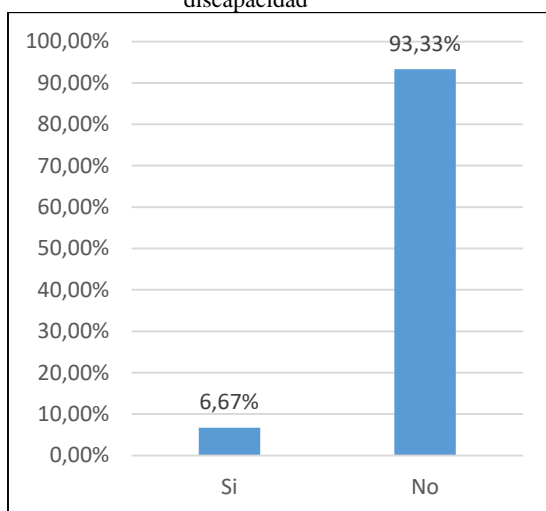

**Fuente:** Levantamiento de información en la parroquia “Colonche”, 2021.

**Elaborado por:** La autora.

Según los resultados de la tabla 4 y la figura 4 vemos un 6,67% de la población encuestada que tiene algún tipo de discapacidad, que equivale a 2 personas, las una con discapacidad física del 30% y la otra con discapacidad ficha del 35%.

**Tabla 5.** Frecuencia de la variable “Autoidentificación Étnica”

Autoidentificación étnica	Agricultores	porcentaje
Montubio/a	12	40,00%
Mestizo/a	18	60,00%
<b>Total general</b>	<b>30</b>	<b>100,00%</b>

**Fuente:** Levantamiento de información en la parroquia “Colonche”, 2021.

**Elaborado por:** La autora.

**Figura 5.** Frecuencia de la variable “Autoidentificación Étnica”

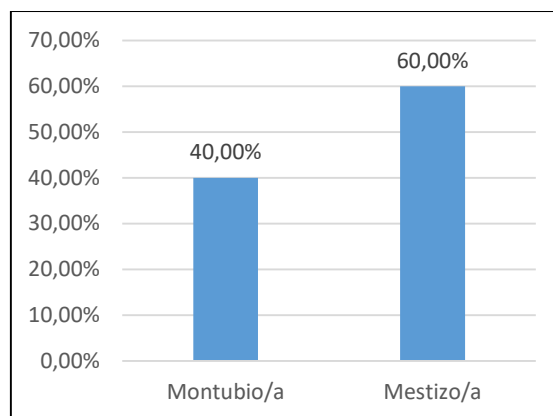

**Fuente:** Levantamiento de información en la parroquia “Colonche”, 2021.

**Elaborado por:** La autora.

Con los datos que obtuvimos de la tabla 5 y figura 5 evidenciamos que el 60% de la población encuestada es de Autoidentificación étnica mestiza.

**Tabla 6.** Frecuencia de la variable “Nacionalidad”

Nacionalidad	Agricultores	porcentaje
Ecuatoriana	29	96,67%
Venezolana	1	3,33%
<b>Total general</b>	<b>30</b>	<b>100,00%</b>

**Fuente:** Levantamiento de información en la parroquia “Colonche”, 2021.

**Elaborado por:** La autora.

**Figura 6.** Frecuencia de la variable “Nacionalidad”

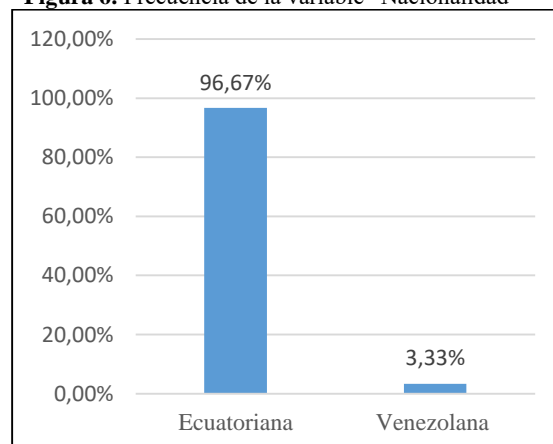

**Fuente:** Levantamiento de información en la parroquia “Colonche”, 2021.

**Elaborado por:** La autora.

De acuerdo con la tabla 6 y la figura 6 observamos que el 96,67% de la población encuestada es de nacionalidad ecuatoriana oriunda de la parroquia Colonche.

**Tabla 7.** Frecuencia de la variable “Es jefe de hogar”

Es Jefe de hogar	Agricultores	porcentaje
Si	30	100,00%
<b>Total general</b>	<b>30</b>	<b>100,00%</b>

**Fuente:** Levantamiento de información en la parroquia “Colonche”, 2021.

**Elaborado por:** La autora.

**Figura 7.** Frecuencia de la variable “Es jefe de hogar”

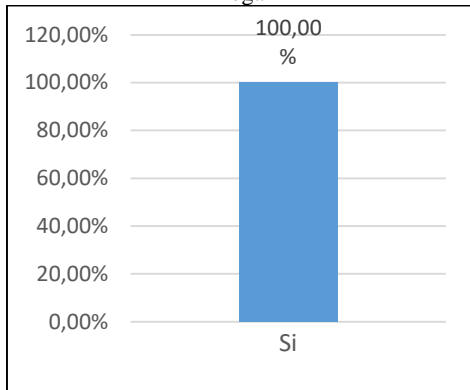

**Fuente:** Levantamiento de información en la parroquia “Colonche”, 2021.

**Elaborado por:** La autora.

De acuerdo a la tabla 7 y la figura 7 el 100% de la población encuestada es jefe de hogar.

**Tabla 8.** Frecuencia de la variable “Hace cuánto tiempo trabaja en la agricultura”

hace cuanto trabaja en la agricultura	Agricultores	porcentaje
Menos de 5 años	2	6,67%
Menos de 10 años	8	26,67%
Más de 10 años	10	33,33%
Más de 20 años	10	33,33%
<b>Total general</b>	<b>30</b>	<b>100,00%</b>

**Fuente:** Levantamiento de información en la parroquia “Colonche”, 2021.

**Elaborado por:** La autora.

**Figura 8.** Frecuencia de la variable “Hace cuánto tiempo trabaja en la agricultura”

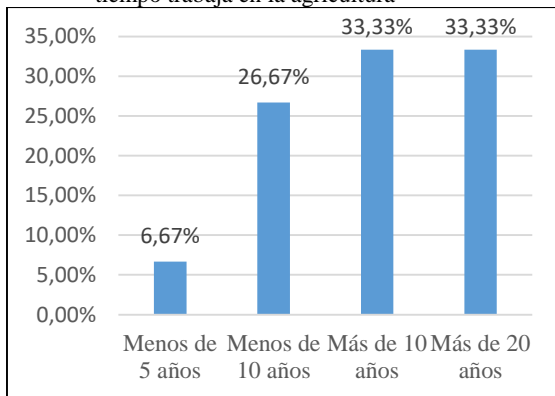

**Fuente:** Levantamiento de información en la parroquia “Colonche”, 2021.

**Elaborado por:** La autora.

Según la tabla 8 y la figura 8 el 33,33% con más de 10 años y el 33,33% con más de 20 años son las cifras más altas de la tabla, de esta manera evidenciamos que la mayoría de la población le ha dedicado bastante tiempo al trabajo de la agricultura.

**Tabla 9.** Frecuencia de la variable “Su actividad es netamente agrícola”

Su actividad es netamente agrícola	Agricultores	porcentaje
Si	30	100,00%
<b>Total general</b>	<b>30</b>	<b>100,00%</b>

**Fuente:** Levantamiento de información en la parroquia “Colonche”, 2021.

**Elaborado por:** La autora.

**Figura 9.** Frecuencia de la variable “Su actividad es netamente agrícola”

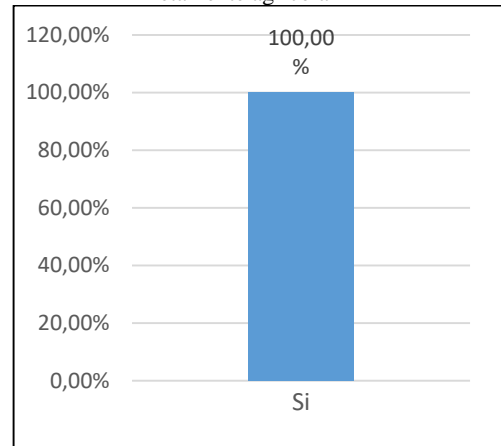

**Fuente:** Levantamiento de información en la parroquia “Colonche”, 2021.

**Elaborado por:** La autora.

Según la tabla y la figura 9 el 100% de población encuestada se dedica netamente a la actividad agrícola.

**Tabla 10.** Frecuencia de la variable “cuál es su nivel de ingreso económico”

Nivel de ingreso	Agricultores	porcentaje
Bueno	7	23,33%
Medio	9	30,00%
Bajo	14	46,67%
<b>Total general</b>	<b>30</b>	<b>100,00%</b>

**Fuente:** Levantamiento de información en la parroquia “Colonche”, 2021.

**Elaborado por:** La autora.

**Figura 10.** Frecuencia de la variable “cuál es su nivel de ingreso económico”

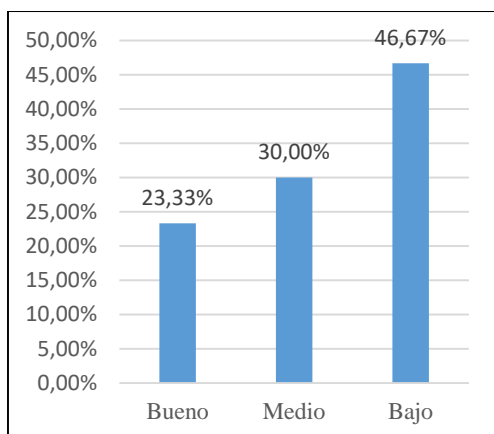

**Fuente:** Levantamiento de información en la parroquia “Colonche”, 2021.  
**Elaborado por:** La autora.

En la tabla 10 y la figura 10 nos arroja una cifra de nivel económico bajo con el 46,67% de la población, una de las causas de este nivel bajo es por problemas de cultivo no productivo y a su vez el intermediario siempre pretende bajar la tasa de valores.

**Tabla 11.** Frecuencia de la variable “Trabaja con intermediarios”

Trabaja con intermediario	Agricultores	porcentaje
Si	22	73,33%
No	8	26,67%
<b>Total general</b>	<b>30</b>	<b>100,00%</b>

**Fuente:** Levantamiento de información en la parroquia “Colonche”, 2021.  
**Elaborado por:** La autora.

**Figura 11.** Frecuencia de la variable “Trabaja con intermediarios”

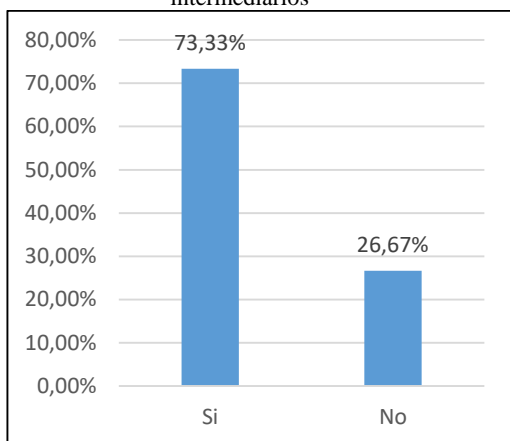

**Fuente:** Levantamiento de información en la parroquia “Colonche”, 2021.  
**Elaborado por:** La autora.

En la tabla y figura 11 encontramos un resultado del 73,33% de la población encuestada que forman parte de los que trabajan con los intermediarios.

**Tabla 12.** Frecuencia de la variable “Ha recibido capacitaciones sobre el fortalecimiento de procesos de participación en la toma de decisiones”

Ha recibido capacitaciones	Agricultores	porcentaje
Si	5	16,67%
No	25	83,33%
<b>Total general</b>	<b>30</b>	<b>100,00%</b>

**Fuente:** Levantamiento de información en la parroquia “Colonche”, 2021.  
**Elaborado por:** La autora.

**Figura 12.** Frecuencia de la variable “Ha recibido capacitaciones sobre el fortalecimiento de procesos de participación en la toma de decisiones”

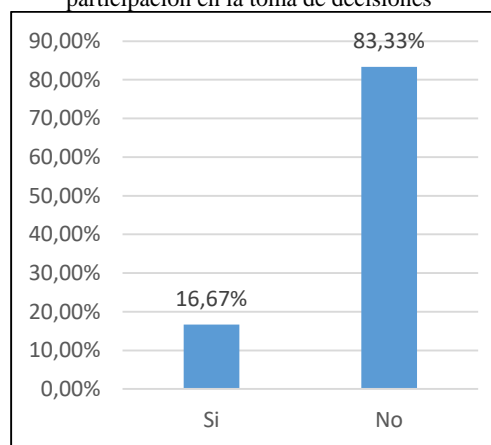

**Fuente:** Levantamiento de información en la parroquia “Colonche”, 2021.  
**Elaborado por:** La autora.

De acuerdo con la tabla 12 y la figura 12 encontramos que el 83,33% de los agricultores encuestados no ha recibido capacitaciones sobre el fortalecimiento de procesos de participación en la toma de decisiones.

**Tabla 13.** Frecuencia de la variable “considera usted que es importante que alguien lidere a los pequeños agricultores para el bienestar común de la parroquia Colonche”

Considera que los lidere	Agricultores	porcentaje
1	25	83,33%
2	5	16,67%
<b>Total general</b>	<b>30</b>	<b>100,00%</b>

**Fuente:** Levantamiento de información en la parroquia “Colonche”, 2021.  
**Elaborado por:** La autora.

**Figura 13.** Frecuencia de la variable “considera usted que es importante que alguien lidere a los pequeños agricultores para el bienestar común de la parroquia Colonche”

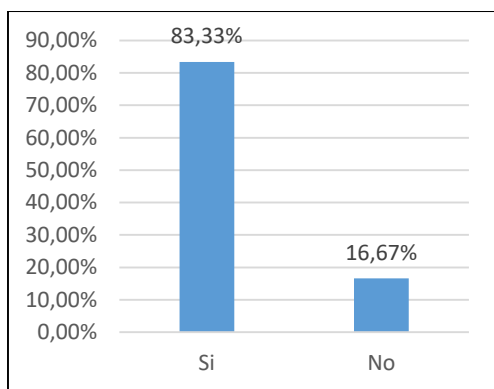

**Fuente:** Levantamiento de información en la parroquia "Colonche", 2021.

**Elaborado por:** La autora.

En la tabla 13 y la figura 13 observamos que el 83,33% respondió que si consideran importante que alguien los lidere, los encuestados respondieron que es necesario para poder crear estrategias y guiarse junto a los agricultores.

**Tabla 14.** Frecuencia de la variable "cree usted que es importante establecer alianzas para mejorar la actividad agrícola"

Cree usted que son importantes las alianzas	Agricultores	porcentaje
Si	7	23,33%
No	23	76,67%
<b>Total general</b>	<b>30</b>	<b>100,00%</b>

**Fuente:** Levantamiento de información en la parroquia "Colonche", 2021.

**Elaborado por:** La autora.

**Figura 14.** Frecuencia de la variable "cree usted que es importante establecer alianzas para mejorar la actividad agrícola"

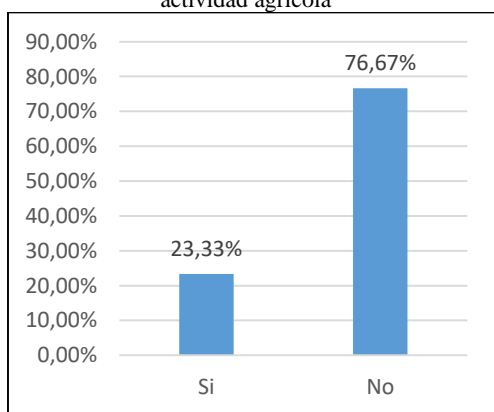

**Fuente:** Levantamiento de información en la parroquia "Colonche", 2021.

**Elaborado por:** La autora.

Dentro de la tabla 14 y la figura 14 encontramos que el 76,67% de los agricultores respondió que no desearían establecer alianzas porque prefieren trabajar solos y el 23,33% que respondió que sí, manifestaron que les parece importante realizar las alianzas con agricultores que tienen el mismo objetivo.

**Tabla 15.** Frecuencia de la variable "Sabe usted que es la economía sostenible"

Sabe usted que es economía sostenible	Agricultores	porcentaje
1	6	20,00%
2	24	80,00%
<b>Total general</b>	<b>30</b>	<b>100,00%</b>

**Fuente:** Levantamiento de información en la parroquia "Colonche", 2021.

**Elaborado por:** La autora.

**Figura 15.** Frecuencia de la variable "Sabe usted que es la economía sostenible"

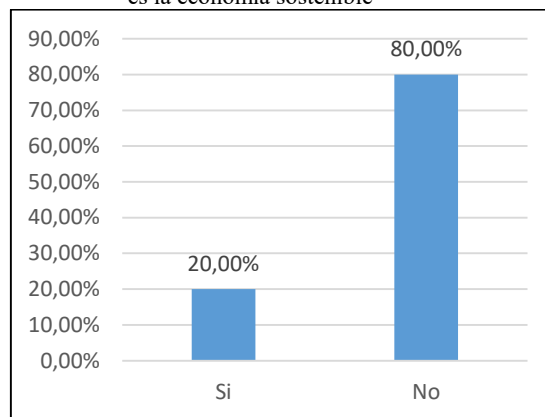

**Fuente:** Levantamiento de información en la parroquia "Colonche", 2021.

**Elaborado por:** La autora.

Según la tabla 15 y la figura 15 el 80% de la población encuestada no conoce que es la economía sostenible y el 20% que respondió que si tenían ideas un poco desordenadas con el tema de la sostenibilidad.

**Tabla 16.** Frecuencia de la variable "han sido importantes los procesos de participación ciudadana en las que ha participado"

Ha sido importante los procesos de participación	Agricultores	porcentaje
Si	12	40,00%
No	18	60,00%
<b>Total general</b>	<b>30</b>	<b>100,00%</b>

**Fuente:** Levantamiento de información en la parroquia "Colonche", 2021.

**Elaborado por:** La autora.

**Figura 16.** Frecuencia de la variable "han sido importantes los procesos de participación ciudadana en las que ha participado"

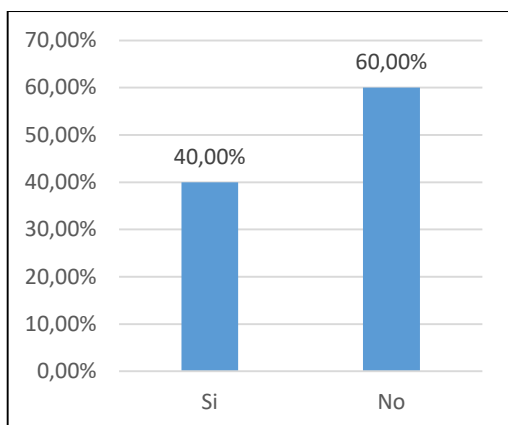

**Fuente:** Levantamiento de información en la parroquia “Colonche”, 2021.  
**Elaborado por:** La autora.

De acuerdo con la tabla y figura 16 solo el 40% respondió que si ya que los agricultores que respondieron que no que fue el 60% manifestó que no siempre se toman en cuenta las opiniones o decisiones de ellos.

**Tabla 17.** Frecuencia de la variable “cuales considera usted que son sus fortalezas y debilidades como agricultores dentro de la parroquia Colonche”

Fortalezas	Debilidades
<ul style="list-style-type: none"> <li>-No hay carencia de agua</li> <li>-Los demás agricultores respetan la buena práctica agrícola.</li> <li>-Al ser visitados por turistas tienen la oportunidad de vender directamente con sus precios.</li> </ul>	<ul style="list-style-type: none"> <li>-Precios altos de los insumos agrícolas.</li> <li>-No tener un mercado fijo de venta de sus productos.</li> <li>-Tener que vender sus productos a muy bajo costo a los intermediarios.</li> </ul>

**Fuente:** Levantamiento de información en la parroquia “Colonche”, 2021.  
**Elaborado por:** La autora.

En la tabla 17 encontramos las fortalezas y debilidades delimitadas de los 30 agricultores encuestados.

Como parte del resultado de la información obtenida y con relación al tercer objetivo específico es importante la creación de espacios de aprendizaje junto a los agricultores, encontramos que gran parte de la población no tiene el conocimiento necesario para poder participar en la toma de decisión.

Se generaran espacios donde se pueda capacitar de manera local a los agricultores para que tengan una buena participación ciudadana y puedan fortalecer sus conocimientos de manera que tomen conocimientos que les permita participar en una toma de decisiones junto a los demás agricultores.

#### 4. Conclusiones

Como conclusión encontramos en la comuna colonche una población de agricultores de los cuales

30 fueron encuestados para poder delimitar las características de cada uno de ellos y direccionar un poco el tema hacia la realidad en que ellos viven diariamente.

Dentro de parroquia colonche se identificó junto a los agricultores cuáles son sus fortalezas y debilidades generales de la parroquia ya que desconocían que era específicamente la economía sostenible, las pocas personas que decían que conocían sobre el tema tenían un pequeño conocimiento, pero un poco desordenado, pues es necesario que con cada uno de ellos se pueda generar algún tipo de estrategia para fortalecer sus conocimientos y capacidades.

Una vez obtenida la información sobre cada uno de los agricultores es considerable tomar en cuenta que es necesario empezar a proponer estrategias para el fortalecimiento de capacidades locales en participación ciudadana.

#### 5. Agradecimiento

Un agradecimiento a los docentes encargados de guiarnos en este proceso de realización del artículo científico, al docente tutor que con sus aportes fue más sencillo realizar esta investigación.

#### 6. Referencias

- [1] Sánchez, S. R. (2013, diciembre). Agricultura sustentable y sus posibilidades en relación con consumidores urbanos. [http://www.scielo.org.mx/scielo.php?script=sci\\_arttext&pid=S0188-45572015000100005](http://www.scielo.org.mx/scielo.php?script=sci_arttext&pid=S0188-45572015000100005). [http://www.scielo.org.mx/scielo.php?script=sci\\_arttext&pid=S0188-45572015000100005](http://www.scielo.org.mx/scielo.php?script=sci_arttext&pid=S0188-45572015000100005) (Sánchez, 2013)
- [2] Sabino, C., 1992. El proceso de investigación. [En línea] Paginas.ufm.edu. Disponible en: <[http://paginas.ufm.edu/sabino/ingles/book/proceso\\_investigacion.pdf](http://paginas.ufm.edu/sabino/ingles/book/proceso_investigacion.pdf)> [Consultado el 11 de enero de 2021].
- [3] Cachanosky, J., 2000. LAS DECISIONES EMPRESARIALES Y LAS PREDICCIONES EN ECONOMÍA. [En línea] Eseade.edu.ar. Disponible en: <[https://www.esade.edu.ar/files/Libertas/12\\_9\\_Cachanosky.pdf](https://www.esade.edu.ar/files/Libertas/12_9_Cachanosky.pdf)> [Consultado el 11 de enero de 2022].
- [4] Sabino, C., 1992. El proceso de investigación. [En línea] Paginas.ufm.edu. Disponible en: <[http://paginas.ufm.edu/sabino/ingles/book/proceso\\_investigacion.pdf](http://paginas.ufm.edu/sabino/ingles/book/proceso_investigacion.pdf)> [Consultado el 11 de enero de 2021].