



**UNIVERSIDAD ESTATAL PENÍNSULA DE SANTA ELENA
FACULTAD DE CIENCIAS SOCIALES Y DE LA SALUD
CARRERA DE GESTIÓN SOCIAL Y DESARROLLO**

**Contribución económica del comercio informal en familias de
vendedores ambulantes de la calle Guayaquil del cantón La
Libertad**

PROYECTO DE INVESTIGACIÓN

Previo a la obtención del grado académico de:

LICENCIADO(A) EN GESTIÓN SOCIAL Y DESARROLLO

AUTOR(A):

ROSALES MOREIRA MELISSA ROMINA
SANTILLÁN RODRÍGUEZ ARIANNA FIORELLA

TUTOR(A):

Lcdo. HENRIQUEZ MENDOZA EDUARDO FABIO, PhD

LA LIBERTAD – ECUADOR

2025

UNIVERSIDAD ESTATAL PENÍNSULA DE SANTA ELENA
FACULTAD DE CIENCIAS SOCIALES Y DE LA SALUD
CARRERA DE GESTIÓN SOCIAL Y DESARROLLO

**Contribución económica del comercio informal en familias de
vendedores ambulantes de la calle Guayaquil del cantón La
Libertad**

PROYECTO DE INVESTIGACIÓN

Previo a la obtención del grado académico de:

LICENCIADO(A) EN GESTIÓN SOCIAL Y DESARROLLO

ROSALES MOREIRA MELISSA ROMINA
SANTILLÁN RODRÍGUEZ ARIANNA FIORELLA

LA LIBERTAD – ECUADOR

2025

ÍNDICE GENERAL

ÍNDICE GENERAL	III
ÍNDICE DE TABLAS	V
ÍNDICE DE GRÁFICOS	VI
ÍNDICE DE ANEXOS	VI
DECLARATORIA DE RESPONSABILIDAD	VII
DECLARATORIA DE RESPONSABILIDAD	VIII
DEDICATORIA	IX
AGRADECIMIENTOS	X
DEDICATORIA	XI
AGRADECIMIENTOS	XII
CERTIFICADO DE APROBACIÓN DEL TRABAJO DE TITULACIÓN UIC PROYECTO DE INVESTIGACIÓN	XIII
TRIBUNAL DE SUSTENTACIÓN UNIDAD DE INTEGRACIÓN CURRICULAR	XIV
RESUMEN	XV
ABSTRACT.....	XV
INTRODUCCIÓN	16
1. PLANTEAMIENTO DEL PROBLEMA	17
1.1. Antecedentes	17
1.2. Formulación del problema	19
1.3. Objetivos	20
1.3.1. Objetivo general.....	20
1.3.2. Objetivos Específicos.....	20
1.4. Justificación	21
2. MARCO TEÓRICO Y CONCEPTUAL	23
2.1. Estado del arte.....	23
2.2. Marco Conceptual.....	26
2.2.1. Comercio informal	26
2.2.2. Porcentaje de Ingresos Económicos.....	28
2.3. Contribución Económica en Familia	29
2.3.1. Autonomía Económica.....	29
2.3.2. Independencia Financiera	29
2.3.3. Uso de Ingresos.....	31

2.4.	Contribución y Bienestar Familiar.....	31
2.4.1.	La Amenaza de una Creciente Desigualdad	31
2.4.2.	Ingresos Familiares	32
2.4.3.	Importancia del Ahorro.....	32
2.4.4.	Desarrollo Económico	33
2.4.5.	Crecimiento.....	33
2.4.6.	Crecimiento Económico y Humano.....	33
2.5.	Factores Socioeconómicos.....	35
3.	MARCO METODOLÓGICO.....	36
3.1.	Enfoque de Investigación.....	36
3.2.	Paradigma de la Investigación	36
3.3.	Tipo de Investigación.....	36
3.4.	Técnica.....	37
3.5.	Instrumento	37
3.6.	Población.....	37
3.7.	Muestra	38
3.7.1.	¿Cómo se obtuvo el tamaño de la muestra?.....	38
3.8.	Confiability Del Instrumento	38
4.	ANÁLISIS DE RESULTADOS	39
5.	DISCUSIÓN	63
6.	CONCLUSIÓN Y RECOMENDACIONES	67
6.1.	Conclusiones.....	67
6.2.	Recomendaciones	68
	REFERENCIAS.....	69
	ANEXOS	72

ÍNDICE DE TABLAS

Tabla 1 Matriz de operacionalización.....	22
Tabla 2 Resultado del Alpha de Cronbach.....	38
Tabla 3 Género.....	39
Tabla 4 Edad	40
Tabla 5 Procedencia	41
Tabla 6 Educación.....	42
Tabla 7 Hijos.....	43
Tabla 8 Núcleo familiar	44
Tabla 9 Temporalidad	45
Tabla 10 Horario laboral	46
Tabla 11 Horas semanales.....	47
Tabla 12 Estado civil.....	48
Tabla 13 Otras actividades.....	49
Tabla 14 Ingreso semanal	50
Tabla 15 Ingreso por comercio informal.....	51
Tabla 16 Estabilidad salarial	52
Tabla 17 Gastos salud	53
Tabla 18 Carga familiar	54
Tabla 19 Principales gastos.....	55
Tabla 20 Ahorros	56
Tabla 21 Vivienda.....	57
Tabla 22 Servicios básicos.....	58
Tabla 23 Gastos del núcleo familiar	59
Tabla 24 Apoyo social	60
Tabla 25 Destino de los ingresos	61
Tabla 26 Escenario informal.....	62

ÍNDICE DE GRÁFICOS

Gráfico 1 Género.....	39
Gráfico 2 Edad	40
Gráfico 3 Procedencia	41
Gráfico 4 Educación.....	42
Gráfico 5 Hijos.....	43
Gráfico 6 Núcleo familiar	44
Gráfico 7 Temporalidad	45
Gráfico 8 Horario laboral.....	46
Gráfico 9 Horas semanales	47
Gráfico 10 Estado civil	48
Gráfico 11 Otras actividades.....	49
Gráfico 12 Ingreso semanal	50
Gráfico 13 Ingreso por comercio informal	51
Gráfico 14 Estabilidad salarial.....	52
Gráfico 15 Gastos salud	53
Gráfico 16 Carga familiar	54
Gráfico 17 Principales gastos.....	55
Gráfico 18 Ahorros	56
Gráfico 19 Vivienda.....	57
Gráfico 20 Servicios básicos.....	58
Gráfico 21 Gastos del núcleo familiar	59
Gráfico 22 Apoyo social	60
Gráfico 23 Destino de los ingresos	61
Gráfico 24 Escenario informal.....	62

ÍNDICE DE ANEXOS

Anexo A Evidencia fotográfica	72
--	----

DECLARATORIA DE RESPONSABILIDAD

Quien suscribe **Rosales Moreira Melissa Romina** con C.I. **2400317331**, estudiante de la carrera de gestión social y desarrollo, declaro que el Trabajo de Titulación; Proyecto de investigación presentado a la unidad de integración curricular, cuyo Título es: **Contribución económica del comercio informal en familias de vendedores ambulantes de la calle Guayaquil del cantón La Libertad**, corresponde exclusiva responsabilidad de la autora y pertenece al patrimonio intelectual de la Universidad Estatal Península de Santa Elena.

La Libertad, diciembre, 2025

Atentamente

Rosales Moreira Melissa Romina
2400317331

DECLARATORIA DE RESPONSABILIDAD

Quien suscribe **Santillán Rodríguez Arianna Fiorella** con **C.I. 2400261935**, estudiante de la carrera de gestión social y desarrollo, declaro que el Trabajo de Titulación; Proyecto de investigación presentado a la unidad de integración curricular, cuyo Título es: **Contribución económica del comercio informal en familias de vendedores ambulantes de la calle Guayaquil del cantón La Libertad**, corresponde exclusiva responsabilidad de la autora y pertenece al patrimonio intelectual de la Universidad Estatal Península de Santa Elena.

La Libertad, diciembre, 2025

Atentamente

Santillán Rodríguez Arianna Fiorella
2400261935

DEDICATORIA

A Dios, fuente de toda sabiduría y fortaleza, por sostenerme en cada momento de incertidumbre, por abrirme puertas donde parecía que no existían y por darme la oportunidad de cumplir este sueño. Nada de esto hubiera sido posible sin su guía.

Mi madre, Cristina Moreira Pin, es mi ejemplo para seguir en amor, perseverancia y sacrificio. Gracias por tus palabras, por creer en mí incluso cuando yo lo dudaba y por enseñarme que todo esfuerzo tiene su recompensa. Este logro es tuyo.

A mi padre, Jonathan Rosales, por su apoyo incondicional, por cada palabra de aliento y por enseñarme la importancia del trabajo duro y la responsabilidad. Tu fe en mí ha sido una luz constante en mi camino.

A mis abuelos, Carmen Perero y Jorge Rosales por su amor, sabiduría y ternura infinitos. Gracias por ser ese remanso de paz donde siempre encontré comprensión, valentía y esperanza. A mis tíos, Johanna Moreira y Jorge Rosales, por ser parte esencial de mi vida, por su valentía, por ser un ejemplo para seguir y por acompañarme con alegría en cada etapa de este proceso. Mi principal fuente de inspiración son mis hermanos. Gracias por inspirarme a seguir adelante y por recordarme que cada meta alcanzada se convierte en una motivación constante. Y a mi querida amiga y compañera de tesis, gracias por compartir este camino, las horas de esfuerzo, las risas y el entusiasmo que hicieron de esta experiencia algo inolvidable.

Dedico mi logro a todos ustedes. Porque en cada palabra escrita hay una parte de amor, paciencia y fe.

Rosales Moreira Melissa Romina

AGRADECIMIENTOS

Gracias a Dios por permitirme llegar hasta aquí, por darme fuerza cuando parecía imposible superar mis desafíos y por llenar mi vida de esperanza. Todo lo que he logrado se debe a su guía y amor infinito. A mi madre, Cristina Moreira Pin, por su apoyo incondicional, por creer siempre en mí y por ser mi mayor inspiración. A mi padre,

Jonathan Rosales, por sus enseñanzas, su ejemplo de tenacidad y por estar siempre a mi lado con amor y confianza. A mis abuelos, Carmen Perero y Jorge Rosales, quienes han sido como mis padres. Gracias por su amor incondicional, su sabiduría y por enseñarme que la familia es el mayor tesoro que uno puede tener

A mis tíos, Johanna Moreira y Jorge Rosales, por su apoyo incondicional, por estar presentes en momentos claves. A mis hermanos, por ser mi fuente de alegría e inspiración, por apoyarme en los momentos difíciles y por compartir cada logro conmigo.

Rosales Moreira Melissa Romina

DEDICATORIA

A mi madre, Jessenia Rodríguez Carló, por ser mi fuerza inquebrantable, mi guía y mi ejemplo de perseverancia, por tus sacrificios silenciosos y por tu amor infinito que me impulsa a seguir adelante cada día. Gracias, mamá, por tu incansable dedicación, por tus desvelos, por tus consejos llenos de sabiduría y por creer en mí incluso en los momentos en que yo dudaba de mis propias fuerzas. Este logro también es tuyo, porque cada página de esta tesis lleva impreso el fruto de tus sacrificios, tu apoyo incondicional y tu amor infinito.

A mi padre, Luis Santillán Tomalá, quien, aunque ya no está presente físicamente, vive en cada uno de mis logros. Tu recuerdo es mi inspiración constante, tu amor trasciende el tiempo y la distancia, y sé que desde donde estés sonrías con orgullo por este paso que hoy doy.

Y a mi hermana, Fernanda España, por ser mi compañera incondicional, mi apoyo en los días difíciles y mi motivo de alegría. Gracias por estar siempre, con tu cariño y tu confianza, recordándome que los sueños sí se cumplen cuando se lucha con el corazón.

Arianna Fiorella Santillán Rodríguez

AGRADECIMIENTOS

Expreso mi más profundo agradecimiento a Dios, por darme la vida, la fortaleza y la sabiduría necesaria para culminar esta importante etapa. A mi madre, Jessenia Rodríguez Carló, Gracias por tus sacrificios, por haber estado siempre a mi lado con palabras de aliento, abrazos sinceros y una fe inquebrantable en mí. A mi padre, Luis Santillán Tomalá, quien vive en mi corazón y en mis recuerdos más profundos. Sé que desde el cielo estás orgulloso de este logro y que tu presencia espiritual ha acompañado cada paso de este proceso. A mi hermana, Fernanda España, Gracias por estar a mi lado en cada etapa de este camino, por tus palabras de ánimo y por ser mi refugio en los momentos de cansancio. A mis abuelos, Gastón Rodríguez y Elena Carló, Gracias por creer en mí, por sus oraciones y por ser una fuente de fortaleza y ternura que me inspira a ser mejor cada día. A mis tíos y tía, por su cariño, sus palabras de aliento y su constante apoyo a lo largo de mi formación. Cada gesto, cada consejo y cada muestra de afecto han sido un recordatorio de que nunca he estado sola en este camino. A mi amiga y compañera de tesis, Romina Rosales, por compartir conmigo esta travesía llena de esfuerzo. Gracias, por tu amistad y por cada momento que hizo de este proceso una experiencia más llevadera y significativa. Extiendo también mi agradecimiento a todos los docentes que formaron parte de mi formación académica, A mi tutor académico, gracias por su orientación, paciencia y compromiso en el desarrollo de este proyecto.

Finalmente, a todas aquellas personas que, de una u otra forma, fueron parte de este camino familiares, amigos y compañeros. Gracias ser parte de esta etapa tan importante de mi vida.

Con profundo cariño y gratitud

Arianna Fiorella Santillán Rodríguez



FACULTAD DE CIENCIAS SOCIALES Y DE LA SALUD

CARRERA DE GESTIÓN SOCIAL Y DESARROLLO

UPSE CERTIFICADO DE APROBACIÓN DEL TRABAJO DE TITULACIÓN UIC PROYECTO DE INVESTIGACIÓN

La Libertad, 31 de octubre del 2025

Psico. Wilson Alexander Zambrano Vélez, Msc.
Director de la Carrera de Gestión Social y Desarrollo - UPSE
En su despacho. -

En calidad de tutor asignado por la carrera de *Gestión Social y Desarrollo*, informo a usted que las estudiantes **Rosales Moreira Melissa Romina** con cédula de identidad N° 2400317331, y **Santillán Rodríguez Arianna Fiorella** con cédula de identidad N° 2400261935, ha cumplido con los requisitos estipulados en el Reglamento de Titulación de Grado y Postgrado de la UPSE y Protocolos Vigentes de la carrera de *Gestión Social y Desarrollo*, para la implementación y desarrollo del Trabajo de Titulación, bajo la modalidad de *Proyecto de Investigación*, de título “Contribución económica del comercio informal en familias de vendedores ambulantes de la calle Guayaquil del cantón La Libertad”.

Por lo ante expuesto, recomiendo se **apruebe** el Trabajo de Titulación referido anteriormente, bajo el Reglamento de Titulación de Grado y Postgrado de la UPSE vigente que cita:

“Art 11. Actividades académicas del docente tutor. - El docente tutor realizará un acompañamiento a los estudiantes en el desarrollo del proyecto del trabajo de integración curricular, quién presentará el informe correspondiente de acuerdo a la planificación aprobada por el Consejo de Facultad.”

Debo indicar que es de exclusiva responsabilidad de la autora, cumplir con las sugerencias realizadas durante el proceso de revisión por sus especialistas.

Para los fines académicos pertinentes, es todo cuanto puedo informar en honor a la verdad.

Atentamente,

Ph.D. Eduardo Fabio Henriquez Mendoza
DOCENTE TUTOR

TRIBUNAL DE SUSTENTACIÓN UNIDAD DE INTEGRACIÓN CURRICULAR

Psic. Wilson Zambrano Vélez, Mgtr.
**DIRECTOR DE LA CARRERA DE
GESTIÓN SOCIAL Y
DESARROLLO**

Econ. Lilibeth Orrala Soriano, Mgtr.
**DOCENTE GUÍA DE LA CARRERA
DE GESTIÓN SOCIAL Y
DESARROLLO**

Lcdo. Eduardo Henrique Mendoza Ph.D.
**DOCENTE TUTOR(A) DE LA
CARRERA DE GESTIÓN SOCIAL Y
DESARROLLO**

Lcdo. Edgar Fabián Cobos Alvarado Ph.D.
**DOCENTE ESPECIALISTA DE LA
CARRERA DE GESTIÓN SOCIAL Y
DESARROLLO**

Rosales Moreira Melissa Romina.
ESTUDIANTE

Santillán Rodríguez Arianna Fiorella
ESTUDIANTE

Contribución económica del comercio informal en familias de vendedores ambulantes de la calle Guayaquil del cantón La Libertad.

Economic contribution of informal commerce in street sellers families on Guayaquil street in Canton La Libertad

Rosales Moreira Melissa Romina
Código Orcid (1) 0009-0006-0595-8180

Santillán Rodríguez Arianna Fiorella
Código Orcid (1) 0009-0004-0709-9493

Universidad Estatal Península de Santa Elena-Carrera Gestión Social y Desarrollo

RESUMEN

En el presente estudio se examinó la incidencia económica del comercio informal en las familias de los vendedores ambulantes de la calle Guayaquil, en el cantón La Libertad, durante el año 2025. Esta población es parte esencial de la economía local, ya que sus actividades les permiten generar ingresos diarios que sustentan sus hogares y el dinamismo comercial del cantón. El estudio se realizó con un enfoque cuantitativo, se encuestó a la población, se establecieron datos, y la confiabilidad del instrumento se evaluó mediante el Alpha de Cronbach, que determinó un valor de 0,802 lo que representa una confiabilidad buena. Los resultados mostraron que el comercio informal es la principal fuente de ingresos de las familias encuestadas, asegurando su subsistencia, a pesar de diversas desventajas como la falta de seguridad social, la precariedad laboral y el acceso limitado al crédito oficial. Entre los resultados, se encontró que el comercio informal contribuye al desarrollo económico local y a los ingresos familiares de los vendedores ambulantes sin embargo dentro de las ordenanzas municipales se insta a que los comerciantes puedan generar dinámicas de formalización de sus negocios dado que esto se puede propiciar como una ciudad mucho más organizada con mejores vectores de comercio donde se tenga acceso financiero y otras instancias de mejoramiento de calidad de vida y una contribución puntual al crecimiento económico.

Palabras clave: comercio informal, economía familiar, vendedores ambulantes, desarrollo local.

ABSTRACT

This research observes the economic impact of informal commerce on the families of street vendors on Guayaquil Street in La Libertad city, during 2025. This population is an essential part of the local economy, as their activities enable them to generate a daily income that sustains their homes and contributes to the local commercial dynamism. This research employed a quantitative approach, where the population's opinion was collected through a survey, which utilized Cronbach's Alpha, yielding a value of 0.802, indicating good reliability. The data indicate that informal trade is the foremost source of income for the people surveyed, ensuring their subsistence, despite various disadvantages, such as a lack of social security, job insecurity, and limited access to credit. Finally, among the results, it was found that informal trade contributes to local economic development and to the family income of street vendors, perhaps, within the public policies, it is urged that merchants can generate dynamics of formalization of their businesses, meanwhile this can be promoted as a much more organized city with better paths of commerce where there is financial access and improving their living conditions, and their participation in economic growth.

Key Words: informal commerce, familiar economy, street vendors, local development

INTRODUCCIÓN

La contribución económica del comercio informal a las familias de los vendedores ambulantes de la calle Guayaquil, es una realidad compleja que refleja la dinámica social, laboral y económica que define a gran parte de la población metropolitana del país. Esta calle, considerada una de las más transitadas y comerciales de la ciudad, es esencial para el crecimiento de actividades informales que, aun sin estar reguladas, sustentan a un número considerable de personas en situación de calle.

La falta de trabajo formal, el bajo nivel educativo y la limitada oportunidad laboral han propiciado el surgimiento del comercio ambulante como medio de subsistencia. A través de esta actividad muchas familias generan ingresos que les permiten cubrir sus necesidades básicas. En este contexto, los vendedores ambulantes desempeñan un papel importante como agentes económicos dentro de la comunidad, ya que promueven el comercio, incentivan el consumo y contribuyen a la economía local mediante la circulación de dinero. Sin embargo, sus circunstancias resaltan la necesidad de políticas públicas que reconozcan su contribución y promuevan condiciones más equitativas y justas contribuyendo indirectamente a la economía local. Sin embargo, este tipo de empleo también se vincula a la falta de seguridad social y la presión laboral que enfrentan los comerciantes informales.

La presente investigación busca analizar la contribución económica del comercio informal en las familias de los vendedores ambulantes de la calle Guayaquil, determinando cómo esta acción afecta su calidad de vida y el desarrollo económico de la ciudad de La Libertad. Para ello, se utiliza un método estadístico aleatorio simple de probabilidad cuantitativa, junto con técnicas de recopilación de información que permiten comprender las realidades económicas y sociales de esta población. Finalmente, se presentan los resultados, el análisis y las recomendaciones con el objetivo de mejorar las condiciones de vida de los comerciantes y valorar su contribución genuina a la economía local.

1. PLANTEAMIENTO DEL PROBLEMA

1.1. Antecedentes

Sin importar la ciudad o país, la informalidad laboral a nivel mundial continúa siendo un rasgo estructural del mercado de trabajo, además de un desafío pendiente de los Objetivos de Desarrollo Sostenible (ODS) propuestos por la Organización de las Naciones Unidas (ONU). En 2023, se estimaba que más de 2.000 millones de personas estaban ocupadas en empleos informales, lo que equivale a cerca del 58% de la fuerza laboral mundial, aunque se han observado avances en la recuperación del empleo después de la pandemia, persisten limitaciones en la calidad del trabajo, la productividad y el acceso a derechos sociales; aspectos que dificultan el logro del ODS 8 cuyo propósito principal es la promoción del trabajo decente y el crecimiento económico (Organización de las Naciones Unidas ONU, 2022).

De acuerdo con un informe publicado por la Organización Internacional del Trabajo (OIT, 2024), América Latina “aún no ha logrado superar los niveles de ocupación y participación de 2012 y la desocupación se mantiene a niveles similares, lo que indica que no ha sido posible comenzar un proceso sostenido y suficiente de creación de empleo.” (p. 4). La OIT confirma la realidad de la mayoría de los países de la región, la informalidad todavía es un fenómeno constante y lo recalca en el mismo informe donde también menciona que casi la mitad de la población ocupada en los países que conforman Latinoamérica se encuentra en condiciones informales, lo que implica que millones de personas carecen de seguridad e ingresos estables (OIT, 2024, p. 4).

En Ecuador, la tendencia marca un alto índice de informalidad en diversas ciudades del país. En la Encuesta Nacional de Empleo, Desempleo y Subempleo (ENEMDU) desarrollada por el Instituto Nacional de Estadísticas y Censos (INEC), durante el tercer trimestre del 2024, se evidencia que la tasa de empleo fue de apenas 35,4%, mientras que el subempleo alcanzó el 0,8% (Instituto Nacional de Estadísticas y Censos, INEC, 2024, p. 5). El mismo informe explica que 53.9% de la población labora en el sector informal y un 3,5% realizan trabajos domésticos o laboran en categorías no clasificadas (Instituto Nacional de Estadísticas y Censos, INEC, 2024, p. 10). El análisis de las cifras explica como la informalidad se ha convertido en la solución a corto y mediano plazo para muchas familias ecuatorianas dentro de una economía hostil y fluctuante que contempla una canasta básica en 819,77 USD, cuando el salario básico se simplifica en 470,00 USD mensuales (INEC, 2025, pp. 2-3).

La información proporcionada por el INEC evidencia que, en Ecuador existe un número significativo de casos, en donde los hogares dependen de manera predominante de ingresos provenientes del sector informal. Se han realizado estudios en diversos países se obtienen cifras alarmantes de trabajo informal en toda la región. En el caso específico de la provincia de Santa Elena, las familias obtienen sus recursos exclusivamente de dichas actividades, mientras que un porcentaje relevante recurre a la combinación de ingresos formales e informales como estrategia de resiliencia económica.

De acuerdo con Ruesca et al. (2020) “existe una mayor propensión a que un individuo se encuentre en la informalidad en Ecuador, si vive en el área rural, trabaja en la agricultura, solo posee educación primaria concluida, sus ingresos son inferiores al salario formal y es de sexo femenino” (p. 12). El estudio citado muestra que la informalidad no es únicamente una respuesta a elecciones personales, sino que se caracteriza por una variedad de desigualdades territoriales, productivas, educativas, económicas y de género que limitan el acceso al empleo formal y contribuyen a la reproducción de escenarios de vulnerabilidad social.

En este contexto se ha normalizado a nivel mundial, el comercio ambulante o informal adquiere un rol central al proveer fluidez de manera rápida para la cobertura de necesidades básicas y así mitigar los impactos que se derivan de las crisis económicas mundiales, regionales y locales. Sin embargo, si bien el trabajo informal permite generar ingresos para sobrevivir, no nos garantiza y tampoco implica garantías laborales.

En el ámbito urbano, Guayaquil es la urbe porteña por años reconocida como la ciudad que acapara la venta ambulante o informal más grande en el Ecuador. En la ciudad costeña esta práctica constituye una forma de ocupación que responde tanto a la necesidad de ingresos como a la falta de oportunidades laborales formales, sin embargo, el comercio informal continúa siendo una actividad de sustento económico para familias de bajos recursos. Durante la alcaldía de Cynthia Viteri existieron varias modificaciones e intentos de regulación y control del espacio público.

En el caso específico del cantón La Libertad en la calle Guayaquil constituye un espacio representativo del comercio informal en la provincia de Santa Elena. Allí, decenas de vendedores ambulantes y familias enteras ofrecen alimentos, ropa y otros bienes que permiten obtener ingresos de forma diaria. Una de las desventajas más obvias de este tipo de comercio es la falta de un seguro social y las regulaciones del cabildo libértense. Lo que puede derivar en un mayor riesgo de decomisos de mercadería, inestabilidad de la demanda, falta de acceso al crédito, así como una mayor exposición a los fenómenos ambientales.

Es en este contexto que esta investigación pretende analizar la contribución económica del comercio informal a las familias de vendedores ambulantes de la calle Guayaquil del cantón La Libertad. Además, tiene el propósito de comprender la dinámica local del subempleo y generar evidencia que aporte a discernir si la localidad del cantón La Libertas cumple con el Objetivo de Desarrollo Sostenible 8 propuesto por la ONU.

1.2. Formulación del problema

Un grupo significativo de la población recurre al comercio informal en espacios públicos como medio de subsistencia ante la falta de empleo formal constituyéndose en un fenómeno económico y social recurrente de los países que conforman América Latina y el Caribe. La actividad crea un entorno económico que, si bien genera ingresos para muchas familias, se desarrolla al margen de los límites normativos establecidos. Esta situación es particularmente evidente en las zonas urbanas del Ecuador donde la demanda de bienes y servicios se concentra en lugares con alta circulación peatonal.

El INEC (INEC, 2025, p.25) reportó un incremento en la tasa de empleo informal en Ecuador para principios de enero de 2025. Este aumento se ve reflejado en el comercio informal en la calle Guayaquil, ubicada en el cantón La Libertad en la provincia Santa Elena.

Entre las varias casualidades por las que las familias se ven obligadas a practicar el comercio informal, encontramos el desempleo estructural, la falta de oportunidades en el sector formal, el bajo nivel de educación de algunos sectores de la población y la migración interna hacia las zonas urbanas. Estos escenarios obligan a muchas personas a establecerse en espacios públicos sin permiso lo que causa tensiones con las autoridades locales y otros actores comerciales.

Las consecuencias del comercio informal no se limitan a la organización urbana, también afectan la calidad de vida familiar, el acceso a una vivienda digna, educación de calidad y servicios básicos. La presencia de comerciantes informales es común durante todo el año, pero aumenta durante los días festivos o periodos de mayor actividad comercial, Este entorno de vulnerabilidad para quienes ejercen esta práctica comercial se manifiesta a diario y de forma constante en toda la calle Guayaquil del centro de la libertad, especialmente en horas de mayor afluencia.

El diseño de este estudio busca comprender, desde la Gestión Social y su línea de investigación “Desarrollo sostenible” y sublínea “Trabajo decente y crecimiento económico”, los alcances, aportes y dinámicas socioeconómicas del comercio informal a las familias que lo practican en la calle Guayaquil del Cantón la Libertad. Por ello, la interrogante que se busca responder es: ¿Cuál es el aporte del comercio informal a los ingresos y condiciones socioeconómicas de las familias de los vendedores ambulantes de la calle Guayaquil, Cantón La Libertad?

1.3. Objetivos

1.3.1. Objetivo general

Analizar el aporte económico del comercio informal a las familias de los vendedores ambulantes de la calle Guayaquil del cantón La Libertad.

1.3.2. Objetivos Específicos

- Caracterizar el perfil sociodemográfico y laboral del grupo familiar que ejercen el comercio informal como comerciantes ambulantes en la calle Guayaquil.
- Identificar los niveles de ingresos y sus beneficios al grupo familiar que ejercen el comercio informal como comerciantes ambulantes en la calle Guayaquil.
- Establecer las condiciones socioeconómicas de las familias que participan en el comercio informal, tomando en cuenta elementos como vivienda, educación y acceso a servicios básicos.

1.4. Justificación

El presente estudio sobre la contribución económica del comercio informal en la calle guayaquil cantón La Libertad permitió demostrar que si bien esta actividad constituye una importante fuente de ingresos y sustento para gran parte de la población también tiene implicaciones complejas en los ámbitos financiero, laboral y social.

El comercio informal ha señalado ser un importante participante a la economía local al motivar el empleo y el consumo interno, no obstante, su crecimiento refleja la persistencia de la desigualdad estructural, las limitadas oportunidades de empleo formal y el acceso limitado a la educación.

También resalta su impacto en la dinámica económica urbana, así como a su contribución al empleo, A pesar de estas situaciones la informalidad cumple una función social al brindar a los grupos vulnerables alternativas de subsistencia que el comercio laboral oficial no puede ofrecer.

De esta en manera el reto no es eliminar el comercio informal, sino integrarlo al desarrollo económico mediante mecanismos que garanticen la justicia social, la equidad económica y la estabilidad laboral, favoreciendo así a una economía más sostenible. Las políticas centradas en la educación, la capacitación, la disponibilidad de crédito, la simplificación tributaria y la creación de empleo formal puede transformar gradualmente el comercio informal en una industria regulada y productiva.

Mediante el estudio, se determinó que los ingresos de los vendedores ambulantes de la calle Guayaquil establecen una fuente vital de ingresos para sus familias, permitiéndoles cubrir sus necesidades básicas y mejorando, de cierta manera su bienestar económico. Sin embargo, estos ingresos suelen ser inestables y necesitan de protección legal o social, lo que limita sus beneficios a largo plazo y mantiene a muchos empleados en situación de vulnerabilidad.

Además, se pudo determinar que las familias dedicadas al comercio informal presentaban condiciones socioeconómicas caracterizadas por un bajo nivel educativo, condiciones de vida precarias y acceso limitado a servicios básicos; factores que afectan directamente su permanencia en el sector informal.

Tabla 1
Matriz de operacionalización

Variable / Concepto Teórico	Autores	Dimensiones	Indicadores
Comercio informal	Ospina (2022); Sánchez (2020); Arias et al. (2020); CEPAL (2023); OIT (2023)	Definición y características	Actividad no regulada; Uso del espacio público; Falta de permisos; Precariedad laboral; Inestabilidad de ingresos; Ausencia de seguridad social
Comercio informal	Spiegato (2020)	Tipología del vendedor ambulante	Movilidad del vendedor; Uso de calles; Actividad comercial móvil
Comercio informal	Ruesca et al. (2020); Pérez et al. (2022)	Factores que lo generan	Bajo nivel educativo; Falta de empleo formal; Migración; Pobreza
Comercio informal	Moran & Pérez (2017)	Impactos urbanos	Saturación del espacio público; Tránsito peatonal afectado; Competencia desleal
Contribución económica	Botello & Guerrero (2022); CEPAL (2022); Montoya (2022); Mungaray (2021); Bysh (2021)	Aporte económico familiar	Ingresos semanales y mensuales; Porcentaje del ingreso familiar que depende del comercio
Contribución económica	Barragán (2021)	Impacto en el desarrollo local	Dinamismo económico; Consumo interno; Empleo indirecto
Bienestar familiar	Weller (2020); Rodríguez & Forero (2023); Aquino (2021); Gardellini (2020); CEPAL (2023)	Condiciones socioeconómicas	Nivel de pobreza; Acceso a servicios básicos; Tipo de vivienda; Composición familiar
Factores socioeconómicos	Balcázar & Montenegro (2023); FMI (2020); García-Sánchez (2025)	Contexto social y económico	Nivel educativo; Vulnerabilidad; Acceso al crédito; Informalidad estructural
Dinámica laboral	OIT (2024); Botello & Guerrero (2022); Serrano (2012)	Actividad laboral	Horas trabajadas; Días trabajados; Permanencia; Pluriempleo; Tipo de productos/servicios

2. MARCO TEÓRICO Y CONCEPTUAL

2.1. Estado del arte

La ventaja del comercio informal es que beneficia a su industria y organización, pero es importante tener en cuenta que perjudica a los vendedores formales porque no compiten de manera justa y, en realidad, roban clientes a través de las ventas. Según Mejía et. al (2023), la economía informal no es un fenómeno reciente. Numerosos académicos han abordado el tema en un esfuerzo por ofrecer soluciones que minimicen los efectos de este problema económico. Este fenómeno se manifiesta con mayor intensidad y reduce el potencial económico de la población en diversos países, en particular en aquellos cuya capacidad productiva con respecto a los mercados amplios es baja.

La informalidad no solo es una manifestación de las disrupciones del modelo económico global, sino que también se ve influenciada por la dinámica social del país, que margina a algunos segmentos de la población y le dificulta el acceso al mercado laboral, lo que a su vez reduce sus oportunidades de encontrar un empleo remunerado (Castro et al., 2019)

Los hallazgos obtenidos en este estudio permitirán analizar con mayor profundidad las características sociodemográficas y los factores que impulsan la participación en el comercio informal, no solo en Ecuador, sino también en otros países de la región. Esto enriquece el análisis al permitir la identificación de factores comunes y diferenciadores en el fenómeno de la informalidad laboral en diversos contextos latinoamericanos.

En la línea de investigación, otro estudio importante es realizado por Tenorio (2020), que se centró en un enfoque descriptivo para analizar las características clave del empleo informal en Perú. Los hallazgos demostraron que el alto nivel de informalidad laboral en el país, habiendo una barrera importante para el mercado laboral. En los últimos dos años, las tasas de informalidad se han mantenido entre el 70% y el 80% sin cambios notables en el país andino. El estudio también señala que tanto los trabajadores jóvenes como los mayores tienen una mayor probabilidad de trabajar en empleos informales. Además, el nivel de educación, o capital humano, se identificó como un predictor que influye en el deseo de mejorar las condiciones de vida de los trabajadores informales en Perú.

Partiendo de esta premisa, se obtiene la siguiente información para el caso ecuatoriano: según el Ministerio de Trabajo (2020), el número de personas subempleadas alcanzó el 22,7% en 2020, lo que equivale a 1.833.702, y el porcentaje de personas ocupadas en el sector informal fue de aproximadamente el 51,1%, o 3.927.221. Por otro lado, el desempleo afectó a 401.305 ecuatorianos, lo que representa el 5,0% de la población.

Gallardo (2021) en su exhaustiva investigación titulada "El impacto del comercio en el crecimiento económico de la nación" destaca que, en el proceso de desarrollo de una estrategia para abordar la complejidad de la situación, se realizó un análisis exhaustivo y detallado de la investigación histórica sobre el comercio informal, en el que se discutieron y examinaron brevemente las diferencias y similitudes con la normativa ecuatoriana vigente en materia de comercio informal. Esta investigación también evidencia los bajos salarios que perciben los trabajadores informales debido a las condiciones extremadamente precarias en las que desempeñan sus labores diarias.

En los países en desarrollo, el sector informal ha crecido en los últimos diez años, contribuye sustancialmente a la producción y se utiliza como sustituto del empleo regular. En particular, las tendencias recientes en los países desarrollados contrastan con la idea original que dio origen al fenómeno, ya que en los últimos años ha surgido un tipo de trabajo que puede definirse como "informal". Este término no se refiere a los tradicionales trabajos ambulantes que han definido el empleo informal durante décadas, sino a formas de trabajo nuevas y más flexibles en el contexto de la "nueva economía" (Serrano, 2012).

Desde tiempos inmemoriales, el comercio ha sido un motor del desarrollo de todo tipo de sociedades, convirtiéndose en el sustento y la supervivencia de familias enteras. Además, se ha desarrollado a lo largo de décadas sin perder de vista algunas de sus manifestaciones más conocidas, como su presencia en calles y avenidas. Esta característica se caracteriza por una economía fluctuante, con precios elevados, y como resultado de la falta de empleo formal y de demandas sociales (Muñoz y Vera, 2024)

Sin embargo, es crucial enfatizar que el comercio informal se desarrolla en espacios públicos y lugares no autorizados, ofrece la oportunidad de ofrecer bienes a precios más bajos. De esta manera, se convierte en un competidor desleal para los comerciantes formales, quienes deben cancelar llegadas y servicios básicos en el entorno en el que operan. Este problema está presente en Ecuador, donde los mercados informales son comunes en todo el país. El caos causado por estos comerciantes no oficiales es bien conocido y causa problemas de tránsito y saneamiento (Moran y Pérez, 2017).

Según el estudio " Trabajo y Sociedad", la pandemia de COVID-19 también muestra nuevas manifestaciones de problemas de larga data en los ámbitos laborales que requieren ser abordados por los gobiernos nacionales y municipales con la misma urgencia que la emergencia médica, Uno de los sectores del mercado laboral más impactados por estas medidas son los trabajadores y trabajadoras de la economía popular, Los empobrecidos viven de ingresos de subsistencia trabajan en empleos y trabajos marcados por la precariedad y la informalidad, y realizan sus responsabilidades de gestión personal y/o familiar , frecuentemente en sus hogares y /o en espacios públicos (Hopp et al., 2020).

Es evidente que, según las fuentes consultadas, el empleo informal o subempleo permite la generación de ganancias mínimas. Sin embargo, estos beneficios se ven obstaculizados por las dificultades para formalizar y hacer crecer la actividad comercial, así como por la dificultad para obtener créditos, lo que puede hacerlos más costosos y menos flexibles para los negocios no oficiales.

Originalmente, se pensaba que la economía formal estaba separada de la informalidad, la cual se caracteriza por el desempleo y la falta de crecimiento económico. Sin embargo, varios investigadores señalan que una economía de mercado se caracteriza por una intensa explotación del capital y el avance tecnológico, mientras que una economía externa implica un uso intensivo de mano de obra y tecnología más arcaica (Navarrete, 2023).

Los trabajadores informales, incluidos los que perciben el salario mínimo, están excluidos del ámbito de aplicación de las leyes y regulaciones nacionales. Numerosas instituciones académicas y organizaciones internacionales sostienen que desde hace tiempo el crecimiento económico y por sí solos pueden aliviar la pobreza, erradicarla mediante la combinación de políticas de liberalización económica con la supresión de los negocios informales (Navarrete, 2023).

2.2. Marco Conceptual

2.2.1. Comercio informal

En cuanto a las condiciones del comercio informal, se trata de un modelo no estructurado que, debido a su naturaleza e incluso a la existencia de artículos que regulan su funcionamiento, no está basado en regulaciones ni leyes. Desde la perspectiva de Ospina (2022), señala: «Es importante señalar que el comercio informal, si bien es similar a la actividad comercial de compraventa de productos o servicios, se realiza según criterios no legales; sin embargo, es objeto de estudio porque se pueden crear otras condiciones para asegurar que deje de ser informal y contribuya a la mejora de sus condiciones económicas».

En Perú, el comercio informal es una actividad centrada principalmente en grupos poblacionales específicos y se caracteriza por recursos financieros limitados, desconocimiento y falta de espacio físico específico y leyes comerciales para llevar a cabo esta actividad. Su principal objetivo es generar ingresos que le permitan sobrevivir. Sin embargo, se ha demostrado que la existencia de este tipo de actividad no oficial en cualquier entorno social puede tener efectos perjudiciales en el aspecto físico de la ciudad, además de generar frecuentes disputas por el uso y la concesión de derechos en estas áreas (Sánchez, 2020).

Según Arias et. al (2020), el sector informal de la economía surge como una alternativa laboral para quienes no pueden obtener un empleo convencional. Según un artículo de la OIT publicado en Ginebra, “el número de vendedores ambulantes en la población mundial está creciendo debido a una combinación de factores, entre ellos la crisis económica y la falta de oportunidades de empleo, así como la tendencia generalizada de trabajadores poco cualificados de zonas rurales a trasladarse a zonas urbanas.”. El término «ambulantes» se refiere a pequeñas actividades comerciales que venden sus productos en diversos establecimientos, es decir, no

cuentan con una ubicación o punto de venta específico. Este tipo de vendedor se encuentra frecuentemente en zonas urbanas, durante eventos y al aire libre. (Spiegato, 2020).

Según la CEPAL (2023), la informalidad laboral, un fenómeno arraigado en los mercados laborales regionales, genera fragilidades en el acceso a los derechos laborales, las condiciones de trabajo, los ingresos y la protección social. Esta realidad dificulta la inclusión laboral, afectando a casi la mitad de los trabajadores en América Latina y el Caribe, Desde la perspectiva de la OTI “la gran parte de la fuerza laboral mundial está empleada por micro y pequeñas empresas (PYME), que representan más de la mitad del total.” (2023 p. 12).

Es fundamental comprender que la informalidad suele ser la única opción realista para la inserción laboral, y no la consecuencia de la preferencia de un auto empleador o de una decisión económica estratégica de los trabajadores. En este sentido, “los problemas relacionados con la informalidad trascienden el ámbito individual y afectan negativamente a los hogares.” (CEPAL, 2023). Al respecto, Varela y Ocegueda (2020) llegaron a las siguientes conclusiones tras examinar la pobreza multidimensional desde la perspectiva del mercado laboral: los niveles de precios, el empleo informal y el número de personas desempleadas afectan directa y significativamente la pobreza multidimensional.

En su estudio para examinar la relación entre la pobreza y el empleo informal en Perú, Pérez et. al (2022) utilizó un enfoque sistemático, considerando diversos factores que intervienen en ambas variables. Calculando ecuaciones y simultáneamente utilizando variables instrumentales y cuadrados mínimos en dos etapas. Los resultados revelaron que, tanto la pobreza como la informalidad afectan a los sectores con menores niveles de educación, organización y cualificación, con un mayor porcentaje en las zonas rurales del país. Romero (2021) identifican los factores que influyen en la informalidad en Perú y cómo esto impacta la pobreza.

2.2.2. Porcentaje de Ingresos Económicos

Según datos del INEC (2023-2025), la tasa de informalidad laboral en Ecuador ha superado el 50% de la población ocupada del país, ubicándose en aproximadamente 55,5 por ciento a marzo de 2025. Esto sugiere que la mayoría de los trabajadores no tienen empleo formal, lo que se traduce en falta de garantías laborales, ingresos menos estables y jornadas laborales frecuentemente irregulares o parciales (INEC, 2025).

El estudio "Economía Informal y Distribución del Ingreso en Ecuador Durante la Pandemia de COVID-19", explora cómo aumentaron los ingresos del sector informal durante la crisis sanitaria, lo que aumentó la desigualdad de ingresos y puso de manifiesto el riesgo para quienes dependen del comercio informal como principal fuente de ingresos. Si bien algunos trabajadores informales pudieron continuar con sus actividades, los niveles de ingresos fueron considerablemente inestables, lo cual concuerda con los indicadores de estabilidad de ingresos y el aporte porcentual del comercio al ingreso del hogar (Botello y Guerrero, 2022).

Sin embargo, no se suele medir con precisión, los informes sobre empleo informal en Ecuador exponen que los hogares informales suelen tener múltiples miembros dependientes lo que aumenta el impacto de los ingresos informales. Por ejemplo, el aumento de la informalidad implicó que los hogares con mayor número de miembros experimentarían mayores presiones económicas ante choques (INEC, 2023-2024, p. 22). Esto se relaciona con los indicadores "número de personas en la familia" y "número de dependientes económicos que dependen de los ingresos del comercio informal."

No obstante, no existe un estudio reciente en Ecuador que mida específicamente el pluriempleo de los vendedores ambulantes, Botello y Guerrero (2022) informan que los comerciantes informales buscaron diferenciar sus fuentes de ingresos durante la pandemia, por ejemplo, armonizando las ventas ambulantes con otras actividades para compensar la pérdida de ingresos. Esto está directamente relacionado con su indicador, que consiste en participar en otras actividades económicas fuera del comercio ambulante.

Según un informe del INEC de 2024-2025, más del 50% de los trabajadores tienen empleo informal y muchos de ellos tienen viviendas precarias sin garantías legales, con acceso desigual a servicios como agua, alcohol o recolección de basura. Esto refuerza los indicadores de servicios básicos y de vida como indicadores de la condición socioeconómica. Además, de acuerdo con el perfil del sistema de protección social de Ecuador para 2022-2023, el porcentaje de niños que reciben algún tipo de asistencia social aumentó del 15,2 % al 29,2 % tras la pandemia. Esto demuestra que los programas sociales llegan eficazmente a un segmento desfavorecido de la población, si bien aún existen brechas de cobertura, especialmente para los trabajadores informales no registrados.

2.3. Contribución Económica en Familia

2.3.1. Autonomía Económica

La autonomía se ejerce en tres ámbitos: físico, económico y de toma de decisiones cada uno de estos aspectos y sus interacciones son esenciales, por lo que es imposible abordarlos individualmente. Según CEPAL (2022), la pobreza es el primer obstáculo a superar, y solo adhiriendo a este principio se puede alcanzar la autonomía.

Este fenómeno en el Ecuador es resultado de factores tanto estructurales y sociales como de la dinámica urbana y de las políticas públicas puestas en marcha por los Gobiernos Autónomos Descentralizados (GAD). Como entidades administrativas autónomas encargadas de gestionar sus territorios, estas entidades son responsables de vigilar y regular periódicamente el comercio informal con el fin de promover la seguridad jurídica, el orden público y el bienestar de la población. Sin embargo, la aplicación de políticas de control enfrenta muchos obstáculos y tiene una serie de ramificaciones legales que requieren una cuidadosa consideración (García-Sánchez et. al, 2025).

2.3.2. Independencia Financiera

Al hablar de educación financiera, según el Portal de Posgrado a Distancia (2020), esto se entiende desde diversos ángulos, uno de los cuales es el sector económico responsable. Al respecto, Mungaray et. al (2021), afirman que la educación financiera debe ser apoyada por entidades públicas y privadas trabajando en conjunto. En consecuencia, estas mismas instituciones financieras deben establecer una relación con los consumidores brindándoles productos y servicios financieros y guiándolos en el uso adecuado de los mismos. Para lograr

una educación financiera eficiente, es necesario comprender cómo ésta afecta el bienestar personal y económico del individuo.

La educación es crucial desde el punto de vista económico para las naciones y para la vida individual de cada ser humano. Es un proceso que permite a las personas adquirir conocimientos y habilidades financieras, lo que conlleva al desarrollo de comportamientos y acciones más responsables y eficientes donde las personas perciben mejores productos, servicios y riesgos relacionados. También implica tomar decisiones seguras y asegurar un mejor futuro al analizar cómo se utilizará el dinero y las actividades para satisfacer las necesidades presentes y futuras (Montoya et al., 2022).

Chan y Hernández (2022) sostienen que la educación financiera debe comenzar en las escuelas a una edad temprana porque es cuando las personas tienen más probabilidades de adquirir conocimientos y crear hábitos. El objetivo es examinar cómo los jóvenes universitarios abordan situaciones financieras y cómo abordan la resolución de problemas en función de sus propias circunstancias financieras.

Varias organizaciones internacionales han comenzado a promover la inteligencia financiera debido a que la población ha mostrado una falta de educación económica al no desarrollar habilidades financieras responsables, lo que conlleva al estancamiento económico y como resultado cometer errores en el manejo inadecuado de sus propias finanzas que pueden tener efectos negativos en su vida social, personal y profesional. Es fundamental reconocer que la influencia social tiene la educación financiera en la calidad de vida de las personas y en su desarrollo económico la influencia social en cómo administran su propio dinero el uso de las herramientas puede ayudar a que el sistema financiero evolucione y ofrecer una visión diferente del panorama económico respecto a las finanzas personales.

2.3.3. Uso de Ingresos

Las finanzas se relacionan con la asignación de fondos entre necesidades de corto y largo plazo, lo que ocasionalmente resulta en altos niveles de endeudamiento simplemente por la falta de conocimiento del valor del dinero; por lo tanto, la planificación y el desarrollo de habilidades para tomar decisiones sobre el asunto son cruciales. Por esta razón, incluye todas las decisiones financieras y actividades financieras como ahorrar, presupuestar, invertir, pagar deudas, planificar celebraciones y administrar ingresos y gastos (Bysh, 2021).

2.4. Contribución y Bienestar Familiar

2.4.1. La Amenaza de una Creciente Desigualdad

La desigualdad estaría vinculada tanto a las disconformidades en el acceso a la infraestructura digital de alta calidad como al desarrollo de las habilidades y competencias necesarias para su uso productivo. Las grandes brechas en las competencias digitales y acceso a infraestructura para personas de diversos niveles educativos, regiones geográficas y étnicas, y otros, tienden a resultar en un uso desigual del potencial de las nuevas tecnologías y en un nuevo mecanismo de segmentación del mercado laboral. El acceso a la infraestructura para personas de diversos niveles educativos, regiones geográficas y étnicas, y otros, tiende a resultar en un uso desigual del potencial de las nuevas tecnologías y en un nuevo mecanismo de segmentación del mercado laboral (Weller, 2020).

Las personas que realizan tareas manuales rutinarias corren un mayor riesgo de ser reemplazadas por las nuevas tecnologías, y si carecen de las habilidades digitales necesarias para poder regresar a un trabajo con una perspectiva profesional, se verán obligadas a aceptar cualquier oportunidad laboral con bajo salario, generalmente informal. Las primeras estadísticas disponibles sobre la evolución de los precios del mercado laboral a lo largo de los meses de la crisis sanitaria muestran un impacto negativo en diversos grupos de medidas de contingencia. Entre febrero y abril de 2020, Estados Unidos ajustó, Estados tasa de desempleo la tasa 0,8 puntos porcentual es para toda la población en edad laboral.

2.4.2. Ingresos Familiares

El comportamiento del gasto de consumo de los hogares cambia con el tiempo en función de los ingresos, a medida que aumentan los ingresos, aumentan los gastos también debido a que es más probable que estos individuos gasten más de lo que ganan, aquellos con ingresos más altos tienden a ahorrar más que aquellos en situación de pobreza. En este punto de equilibrio, las familias reciben la totalidad de sus ingresos. En su estudio sobre trabajo informal en el espacio de la perspectiva de los derechos humanos Rodríguez y Forero (2023), consideran al vendedor ambulante un agente de cambio positivo. Es esencial que los organismos gubernamentales establezcan políticas de apoyo para estos colectivos, permitiendo a los españoles trabajar con regularidad y alcanzar un mejor nivel socioeconómico, a la vez que contribuyen significativamente al desarrollo económico de sus comunidades. Pese a las limitaciones actuales pueden obstaculizar un desarrollo económico adecuado. Sin embargo, las limitaciones existentes pueden impedir un desarrollo económico adecuado.

2.4.3. Importancia del Ahorro

El ahorro es crucial porque permite el logro de objetivos a largo plazo, genera interés en las instituciones financieras y garantiza la protección del dinero. También permite establecer objetivos realistas que se pueden resolver en un plazo determinado mediante diversos medios. Sin embargo, también podemos evitar situaciones en las que tengamos que usar dinero para resolverlas. Por ejemplo, en caso de emergencias domésticas, emergencias sanitarias, etc., ahorrar nos permite resolver situaciones que surgen espontáneamente, y si no estamos preparados, la situación puede complicarse (Aquino, 2021).

Según Gardellini (2020), para algunas personas, desarrollar un hábito de ahorro puede ser un desafío, pero es posible si se siguen las tres reglas del ahorro: comer menos de lo que se consume, ahorrar algo cada día o cada semana y apartar una parte de los ingresos tan pronto como se reciben. Un programa de educación financiera de explica carecen del hábito de ahorrar dinero y, en cambio lo sacrifican para pagar sus deudas, reservando una parte para el ahorro.

2.4.4. Desarrollo Económico

El autor explica que el desarrollo económico se refiere a aquellos cambios dentro de la economía que no provienen del exterior, sino que se originan internamente. El fenómeno al que nos referimos como desarrollo económico se basa simplemente en el hecho de que los datos cambian y la economía se adapta fácilmente, definiéndolo como el proceso de aumento de la renta real de una nación, el auto sostenimiento de la expansión y la mejora de la sociedad en su conjunto. En otras palabras, el desarrollo económico permite cinco posibles caminos, que analizaremos con más detalle (Barragán, 2021).

2.4.5. Crecimiento

La dinámica bajo la apariencia de procesos de valoración tiene el efecto de provocar una separación entre sujeto y objeto debido a la propiedad, en este caso el espacio lo que resulta en una desigualdad social se manifiesta en cómo se utiliza y adapta, diferenciándolo de los grupos y clases sociales que componen la vida cotidiana (Alessandri, 2022).

2.4.6. Crecimiento Económico y Humano

Como rama de las ciencias sociales, la economía ha visto cambios en sus concepciones, las cuales se basan en directrices históricas, políticas, culturales, tecnológicas e institucionales; como resultado la idea de desarrollo se va construyendo y cambiando con la ayuda de ideas o escuelas de pensamiento que volviéndose cada vez más frecuente en cada época, transformándose en un tema dinámico y en constante cambio a medida que pasa el tiempo (Márquez, 2020).

El crecimiento puede definirse como un aumento del ingreso o de la producción per cápita que es mayor que el aumento permanente de la población, de donde proviene el crecimiento. También se define como el aumento del ingreso o de la producción per cápita, por encima del aumento permanente de la población, donde el crecimiento económico está estrechamente vinculado a los aumentos de la productividad (Villalobos, 2020).

En los últimos años, se ha observado un cambio positivo y la contribución de los procesos de desarrollo económico y social del país; sin embargo, enfrentan importantes dificultades financieras, lo cual constituye un grave problema, ya que contribuyen significativamente a la productividad y generan una gran parte de la fuerza laboral. A pesar de ello, no se han desarrollado formas de financiamiento que satisfagan sus necesidades, ya que, según su estructura, no todas las empresas acceden al mismo mercado financiero formal, lo que genera informalidad y altos costos de financiamiento (Salazar y Guerra, 2007; Torres y Márquez, 2020).

El uso generalizado de diversos bienes y servicios en todo el mundo es resultado del significativo crecimiento y expansión de la población (Kaur et al., 2021), debido a la fuerte demanda de diversos recursos esenciales para la vida diaria. Hoy en día, muchos bienes y servicios han aumentado de valor debido al costo de su adquisición (Benjaafar y Hu, 2020). Por esta razón, el modelo de negocio de la economía colaborativa ha experimentado un aumento de valor tanto por parte de los consumidores (demandantes) como de las organizaciones (proveedores), lo que ha dado lugar a un intercambio de valor mutuamente beneficioso (Dabbous y Tarhini, 2021). Muchas industrias y consumidores basan sus decisiones de compra en sus valores al momento de la compra (Nadeem et al., 2020).

Según la teoría de los valores del consumidor, los consumidores utilizan productos y servicios en función de sus propios intereses. Según Cai et. al (2021), algunos ejemplos de decisiones de compra impulsadas por el consumidor incluyen el precio, la funcionalidad, la visibilidad, la seguridad y las preocupaciones. Hoy en día, millones de personas utilizan plataformas de economía colaborativa reconocidas para encontrar alojamiento o transporte (Scuotto et al., 2020). Poco a poco, han surgido otros servicios que utilizan el modelo de economía colaborativa; esto se debe al apoyo social que influye en la percepción y fomenta el compromiso, la satisfacción y la confianza del consumidor. Realizar negocios en plataformas digitales mediante la economía colaborativa ayuda a los proveedores a comercializar y negociar sus propuestas de valor (productos o servicios), ya que elimina los costos fijos asociados con un modelo lineal tradicional. Como resultado, el proveedor debe invertir en ciertos recursos necesarios para su propuesta de valor, ya sea directa o indirectamente, para comercializar de forma creativa.

2.5. Factores Socioeconómicos

Entre los factores destacan los mencionados por Balcazar y Montenegro (2023), quienes afirman que “las experiencias sociales y económicas son fundamentales en la formación de la personalidad, los comportamientos y el estilo de vida.”. Aquí podemos categorizarlos según factores, que están relacionados con la sociedad, y elementos económicos, que dependen de la situación económica del grupo. En la sociedad, los factores sociales y los factores económicos son cruciales y son cruciales y esenciales. Actualmente, la pobreza está en aumento en diversos grupos sociales, siendo los de bajo nivel socioeconómico los más afectados.

Esto genera diversos problemas en diversas esferas de la vida, como la educación, el aprendizaje y la salud, donde la búsqueda de empleo depende de los recursos limitados de las personas de bajo nivel socioeconómico. Según el FMI (2020), “los negocios informales son relativamente menos productivos que los formales, carecen de una red de seguridad y generan menores ingresos fiscales”. Esto es especialmente cierto en América Latina, donde los comerciantes informales carecen de los recursos y la orientación necesarios para actuar adecuadamente y realizar los trámites necesarios para formalizar su negocio, lo que los hace más atractivos para países con mayor número de comerciantes informales.

La cita mencionada demuestra que los comerciantes informales mantienen un nivel de confidencialidad tanto personal como legal, evitando una situación catastrófica en el futuro. Además, los consumidores obtienen ciertos beneficios financieros de estas prácticas comerciales a expensas de los precios registrados.

3. MARCO METODOLÓGICO

3.1. Enfoque de Investigación

La presente investigación se rige bajo un enfoque cuantitativo. Tiene el objetivo de analizar el aporte económico del comercio informal a las familias de los vendedores ambulantes de la calle Guayaquil del cantón La Libertad. Como sostiene Creswell (2007), el enfoque cuantitativo se caracteriza por la recopilación de datos mediante instrumentos estructurados, lo cual ayudó a identificar los niveles de ingresos y los beneficios del comercio informal. La carga cuantitativa es necesaria en todos los niveles de la investigación debido a que ayuda a “explorar fenómenos, eventos, poblaciones, hechos o variables; cuantificando su existencia, nivel o presencia” (Hernández – Sampieri y Mendoza, 2018, p. 40).

3.2. Paradigma de la Investigación

El estudio desarrollado se enmarca dentro del paradigma positivista que, según Hernández – Sampieri et. al (2014) se fundamenta en la observación y medición objetiva de la realidad mientras persigue el esclarecimiento de los fenómenos a través de la evaluación de variables y el establecimiento de patrones que se puedan comprobar. Tomando en cuenta que dentro de dicho enfoque “solo se aceptan los resultados que pueden ser medidos, sin tener en cuenta la percepción o la subjetividad del investigador” (Herrera, 2018, p. 1), el paradigma positivista constituyó una de las herramientas elementales a la hora de la identificación del perfil socioeconómico, demográfico y laboral de la población de interés.

3.3. Tipo de Investigación

Dado que uno de los objetivos máximos de la investigación es caracterizar el perfil sociodemográfico y laboral del grupo familiar que ejercen el comercio informal, el tipo del estudio es descriptivo. Hernández et. al (2018), sostienen que este tipo de estudios “pretenden especificar las propiedades, características y perfiles de personas, grupos, comunidades, procesos, objetos o cualquier otro fenómeno que se someta a un análisis” (p. 108). El tipo de estudio descriptivo permitió pormenorizar el fenómeno del comercio informal e identificar su contribución en familias de vendedores ambulantes de la calle Guayaquil.

Además, el diseño de la investigación responde a una de tipo no experimental y transversal. La primera tipología aportó un análisis del fenómeno de interés dentro de su contexto natural (Mousalli-Kayat, 2015). Mientras que la segunda permite la recolección de datos dentro de un periodo de tiempo determinado (Hernández y Mendoza, 2018), controlando así el contexto y las variables sujetas a análisis. En conjunto, el enfoque cuantitativo, el paradigma positivista y la tipología descriptiva, no experimental y transversal crean el espacio de investigación idóneo para el análisis del aporte económico del comercio informal a las economías personales de las familias dependientes y de su impacto en las economías locales.

3.4. Técnica

En cuanto a las técnicas de recopilación de datos, se realizaron encuestas a comerciantes informales de la calle Guayaquil, teniendo en cuenta su estilo de vida, nivel educativo y otros factores que permiten identificar los factores intervinientes.

3.5. Instrumento

En este contexto, se utilizó la escala de Likert como técnica de recolección de datos. La escala cumple el propósito de cuantificar los resultados y levantar un perfil sociodemográfico y laboral del grupo familiar que ejercen el comercio informal. De acuerdo con Salkind (2010), la escala de Likert es un método para medir actitudes que consiste en una secuencia de afirmaciones ante las que las personas indican su nivel de desacuerdo o acuerdo en una escala, normalmente de cinco a siete puntos. Esto posibilita obtener una puntuación total que muestra no solo la dirección, sino también la intensidad del comportamiento. Además, la escala de Likert se perfila como una técnica idónea para el presente estudio debido a que los autores coinciden en que las personas tienen a escalar con números sus emociones, comportamientos y verbalizaciones ambiguas frecuentemente (Hernández – Sampieri y Mendoza, 2018, p. 279).

3.6. Población

De acuerdo con el proceso de observación y censo que realizaron las autoras, la población de interés de este estudio está compuesta por un universo de 200 comerciantes informales ubicados en la calle Guayaquil en el cantón La Libertad, Ecuador. La selección de la muestra responde al auge de comercio formal e informal de que transita diariamente por dicha localidad

3.7. Muestra

Para la selección de la muestra se utilizó un muestreo probabilístico por muestreo aleatorio simple. Según Lohr (2019) se trata de un método de selección en el que cada unidad de la población tiene igual probabilidad de ser escogida y cada muestra posible del mismo tamaño tiene la misma probabilidad de ser seleccionada. Esto lo hace un procedimiento esencial en la teoría del muestreo ya que ofrece estimaciones no sesgadas de los parámetros poblacionales. Además, este tipo de muestreo es adecuado cuando se tiene acceso directo a una parte de la población que cumple con criterios específicos y se desea obtener información rápida.

3.7.1. ¿Cómo se obtuvo el tamaño de la muestra?

Para determinar la muestra se adhirió el supuesto de que se trata de una población finita cuya distribución es normal y se utilizó la fórmula de tamaño de muestra. Los resultados establecieron una muestra de 132 comerciantes informales que recorren la calle Guayaquil del cantón La Libertad diariamente.

3.8. Confiabilidad Del Instrumento

La fiabilidad de los instrumentos utilizados en la investigación cuantitativa es crucial, ya que permite comprender la relación y la solidez del instrumento; el alfa de Cronbach es una medida de esto. El coeficiente alfa de Cronbach, que se basa en la magnitud que no se puede observar cuando se construye a partir de las variables observadas, se utiliza para medir la fiabilidad de una escala o prueba. Para calcular la fiabilidad, se debe tener en cuenta una medida de fiabilidad escalada, como se muestra en la Tabla 1.

De acuerdo con el instrumento se realizó el cálculo alcanzando el siguiente resultado:

Tabla 2
Resultado del Alpha de Cronbach

Alpha de Cronbach
0.802

El resultado del Alpha de Cronbach fue 0,802 siendo mayor a 0,8 equivale a “Buena” la confiabilidad de cada pregunta

4. ANÁLISIS DE RESULTADOS

Tabla 3

Género

1. ¿Cuál es su género?

		Frecuencia	Porcentaje	Porcentaje válido	Porcentaje acumulado
Válido	Femenino	91	68,9	68,9	68,9
	LGBTIQ+	1	,8	,8	69,7
	Masculino	40	30,3	30,3	100,0
	Total	132	100,0	100,0	

Nota. Se presenta los resultados obtenidos en la pregunta uno de la encuesta. Esta tabla es elaboración propia.

Gráfico 1

Género

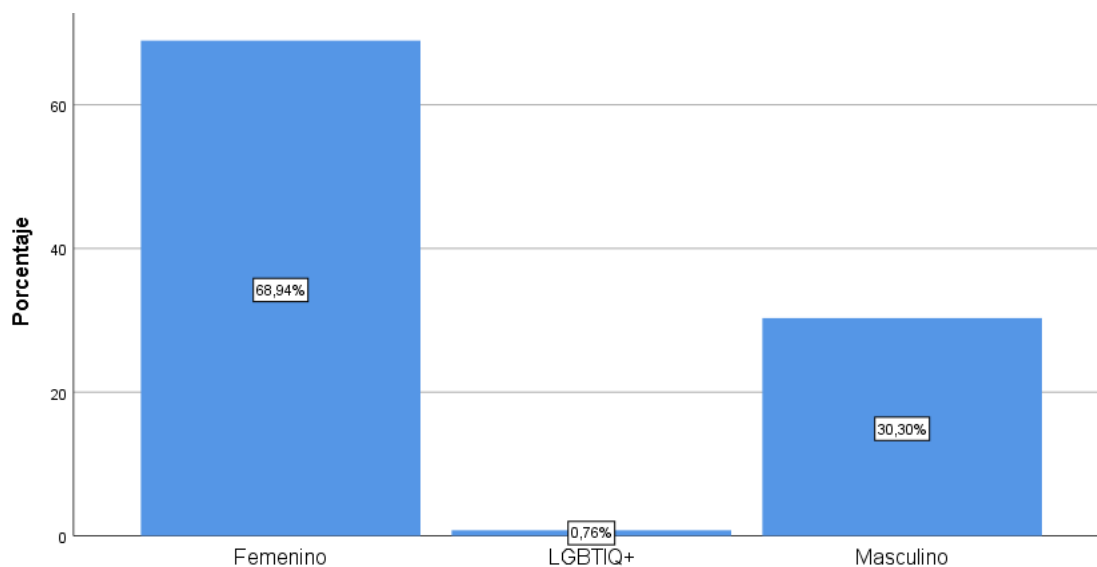

Elaborado por: Rosales Moreira y Santillán Rodríguez

La mayoría de los comerciantes informales son mujeres con un 68,94%. Dato que demuestra la importancia del género femenino en las ventas observadas como vestido, calzado y bisutería. Los hombres por el contrario con un 30,30% ejercen un tipo de actividad comercial diferente a lo observado, como ventas gastronómicas y de bebidas heladas. Su participación refleja la necesidad de contribuir al sustento familiar y la independencia económica.

Tabla 4*Edad***2. ¿Qué edad tiene?**

		Frecuencia	Porcentaje	Porcentaje válido	Porcentaje acumulado
Válido	18 a 26	30	22,7	22,7	22,7
	27 a 30	19	14,4	14,4	37,1
	30 a 35	33	25,0	25,0	62,1
	36 a 45	36	27,3	27,3	89,4
	45 a 50	9	6,8	6,8	96,2
	50 a 60	5	3,8	3,8	100,0
	Total	132	100,0	100,0	

Nota. Se presenta los resultados obtenidos en la pregunta dos de la encuesta. Esta tabla es elaboración propia.

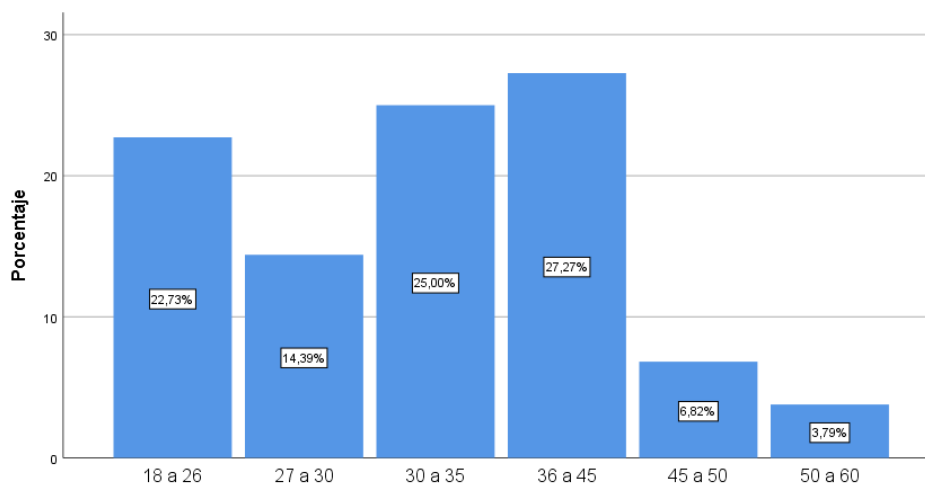
Gráfico 2*Edad*

Elaborado por: Moreira y Santillán Rodríguez

Los adultos entre 30 y 45 años constituyen la mayoría; son un grupo en edad productiva. Esto demuestra que el comercio informal es una opción de empleo legítima para las personas que buscan ingresos estables para mantener a sus familias.

Tabla 5
Procedencia

3. ¿De dónde proviene?

		Frecuencia	Porcentaje	Porcentaje válido	Porcentaje acumulado
Válido	Extranjeros	2	1,5	1,5	1,5
	Otras provincias	18	13,6	13,6	15,2
	Provincia de Santa Elena	112	84,8	84,8	100,0
	Total	132	100,0	100,0	

Nota. Se presenta los resultados obtenidos en la pregunta tres de la encuesta. Esta tabla es elaboración propia.

Gráfico 3
Procedencia

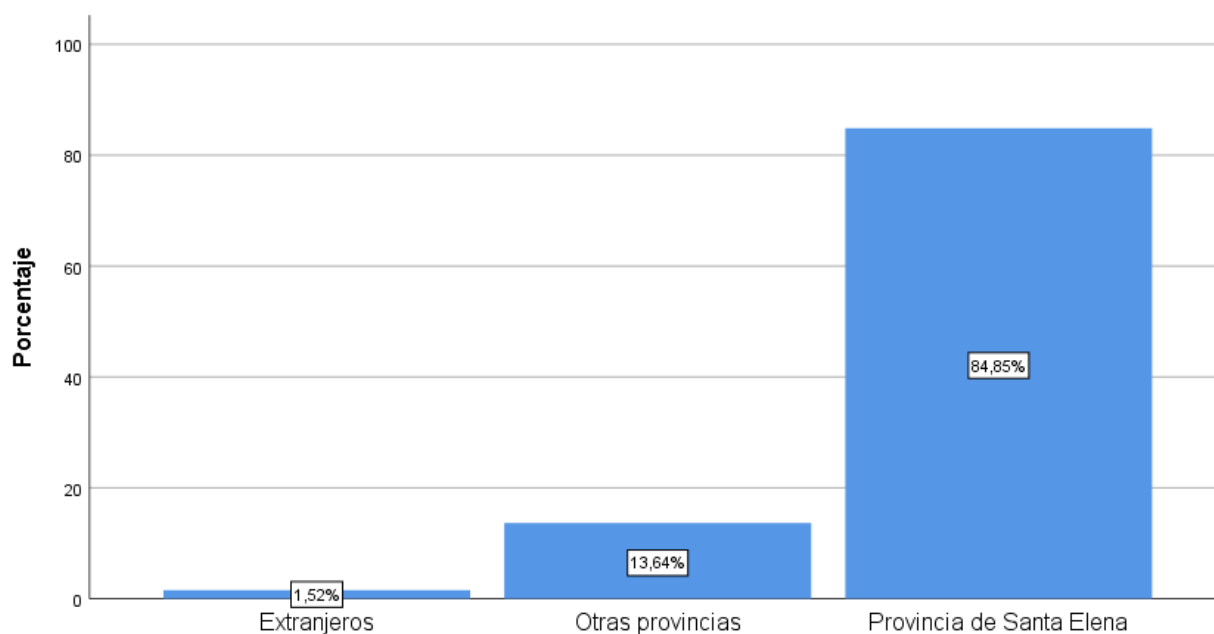

Elaborado por: Rosales Moreira y Santillán Rodríguez

La mayoría proviene de la provincia de Santa Elena, lo que indica que el comercio informal tiene un carácter local.

Tabla 6
Educación

4. ¿Cuál es el nivel educativo más alto que ha alcanzado?

		Frecuencia	Porcentaje	Porcentaje válido	Porcentaje acumulado
Válido	Bachillerato	62	47,0	47,0	47,0
	Posgrado	1	,8	,8	47,7
	Primaria	5	3,8	3,8	51,5
	Secundaria	28	21,2	21,2	72,7
	Sin estudios	3	2,3	2,3	75,0
	Técnico/Tecnológico	2	1,5	1,5	76,5
	Universitario	31	23,5	23,5	100,0
	Total	132	100,0	100,0	

Nota. Se presenta los resultados obtenidos en la pregunta cuatro de la encuesta. Esta tabla es elaboración propia.

Gráfico 4
Educación

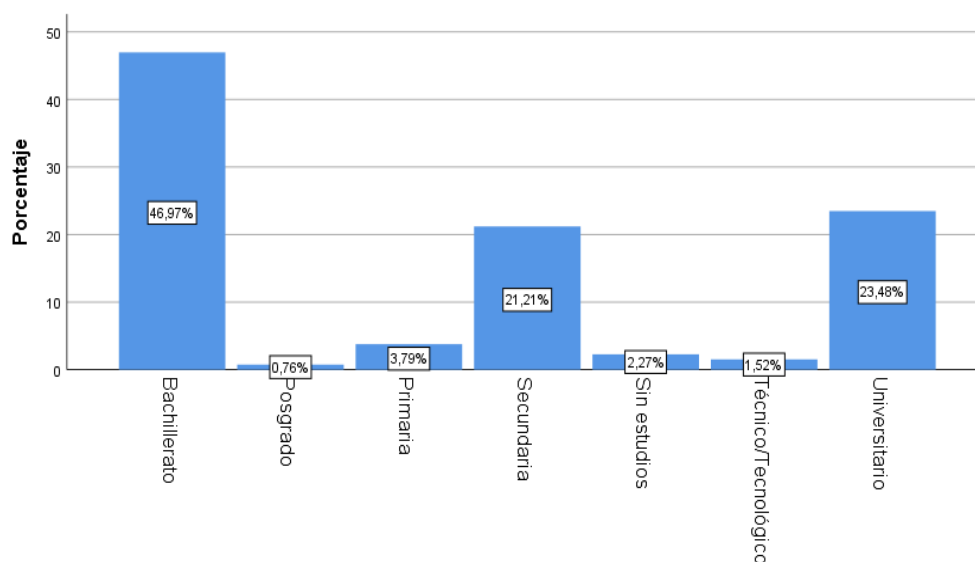

Elaborado por: Rosales Moreira y Santillán Rodríguez

El bachillerato es el nivel educativo más usual, seguido de los estudios universitarios. Según estas estadísticas, un gran número de comerciantes tienen algún nivel de educación, pero no el suficiente para acceder a un empleo formal.

Tabla 7
Hijos

5. ¿Cuántos hijos/as tiene?

		Frecuencia	Porcentaje	Porcentaje válido	Porcentaje acumulado
Válido	0	22	16,7	16,9	16,9
	1	23	17,4	17,7	34,6
	2	33	25,0	25,4	60,0
	3	40	30,3	30,8	90,8
	4	12	9,1	9,2	100,0
	Total	130	98,5	100,0	
Perdidos	Sistema	2	1,5		
Total		132	100,0		

Nota. Se presenta los resultados obtenidos en la pregunta cinco de la encuesta. Esta tabla es elaboración propia.

Gráfico 5
Hijos

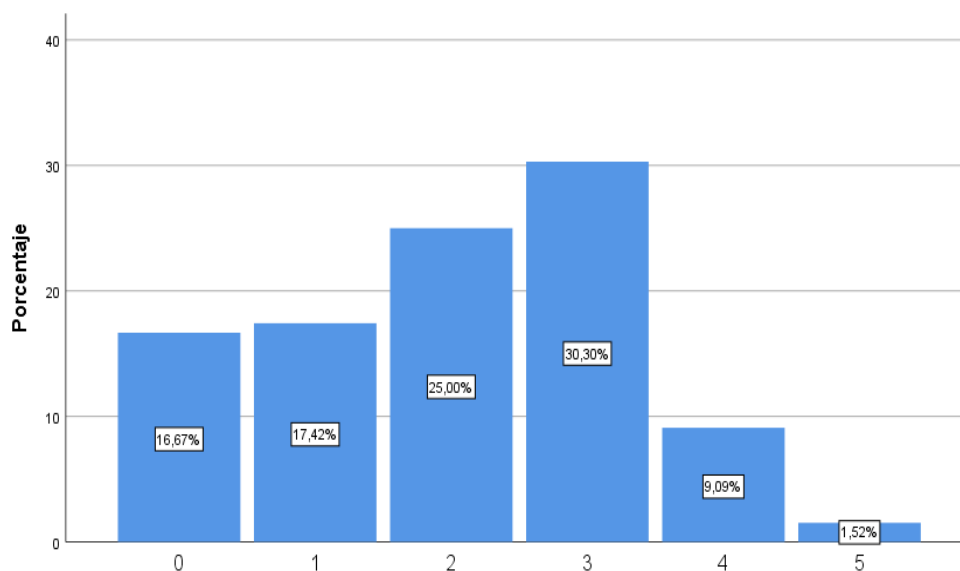

Elaborado por: Rosales Moreira y Santillán Rodríguez

La mayoría de los encuestados tiene dos o tres hijos, lo que revela que su permanencia en el comercio informal se debe a la necesidad de cubrir los gastos básicos del grupo familiar.

Tabla 8
Núcleo familiar

6. ¿Cuántas personas, incluido usted, conforman su núcleo familiar?

		Frecuencia	Porcentaje	Porcentaje válido	Porcentaje acumulado
Válido	1	2	1,5	1,5	1,5
	2	8	6,1	6,1	7,6
	3	19	14,4	14,4	22,0
	4	34	25,8	25,8	47,7
	5	35	26,5	26,5	74,2
	6	34	25,8	25,8	100,0
	Total	132	100,0	100,0	

Nota. Se presenta los resultados obtenidos en la pregunta seis de la encuesta. Esta tabla es elaboración propia.

Gráfico 6
Núcleo familiar

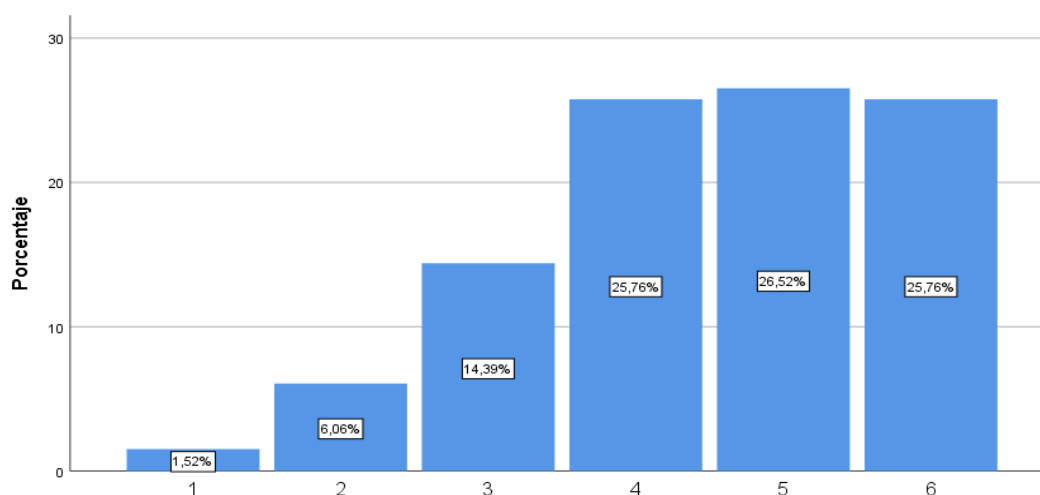

Elaborado por: Rosales Moreira y Santillán Rodríguez

El gráfico indica que la mayoría de los hogares están compuestos por cuatro a seis personas, con porcentajes comparables, lo que sugiere familias numerosas y extensas. Los hogares de tres miembros son menos frecuentes, mientras que los hogares más pequeños de una o dos personas son poco frecuentes. Estos datos sugieren una estructura familiar predominantemente numerosa dentro de la población.

Tabla 9
Temporalidad

7. ¿Cuántos meses o años lleva ejerciendo el comercio informal en la calle Guayaquil?

		Frecuencia	Porcentaje	Porcentaje válido	Porcentaje acumulado
Válido	1 a 2 años	22	16,7	16,7	16,7
	1 a 3 meses	10	7,6	7,6	24,2
	3 a 4 años	33	25,0	25,0	49,2
	4 a 6 meses	13	9,8	9,8	59,1
	7 a 9 meses	11	8,3	8,3	67,4
	Mas de 5 años	43	32,6	32,6	100,0
	Total	132	100,0	100,0	

Nota. Se presenta los resultados obtenidos en la pregunta siete de la encuesta. Esta tabla es elaboración propia.

Gráfico 7
Temporalidad

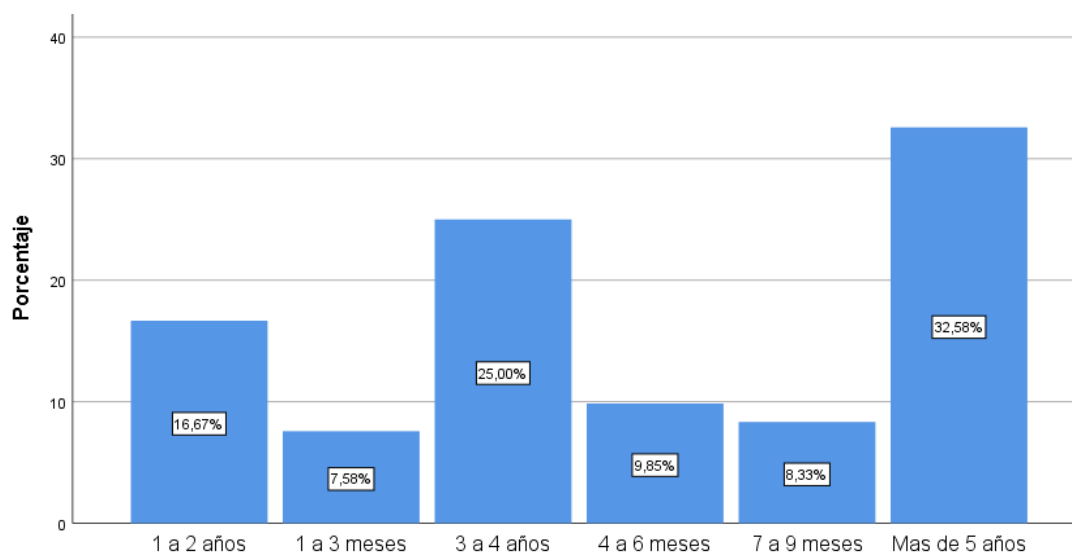

Elaborado por: Rosales Moreira y Santillán Rodríguez

Una parte importante de esta actividad se ha desarrollado durante muchos años, lo que demuestra estabilidad dentro del sector informal. Muchas personas lo consideran su principal fuente de sustento, más que una mano de obra transitoria.

Tabla 10
Horario laboral

8. En promedio, ¿cuántas horas trabaja Semanalmente en el comercio informal?

		Frecuencia	Porcentaje	Porcentaje válido	Porcentaje acumulado
Válido	1 a 10 horas	21	15,9	15,9	15,9
	11 a 20 horas	25	18,9	18,9	34,8
	21 a 30 horas	20	15,2	15,2	50,0
	31 a 40 horas	28	21,2	21,2	71,2
	Mas de 40 horas a la semana	38	28,8	28,8	100,0
	Total	132	100,0	100,0	

Nota. Se presenta los resultados obtenidos en la pregunta ocho de la encuesta. Esta tabla es elaboración propia.

Gráfico 8
Horario laboral

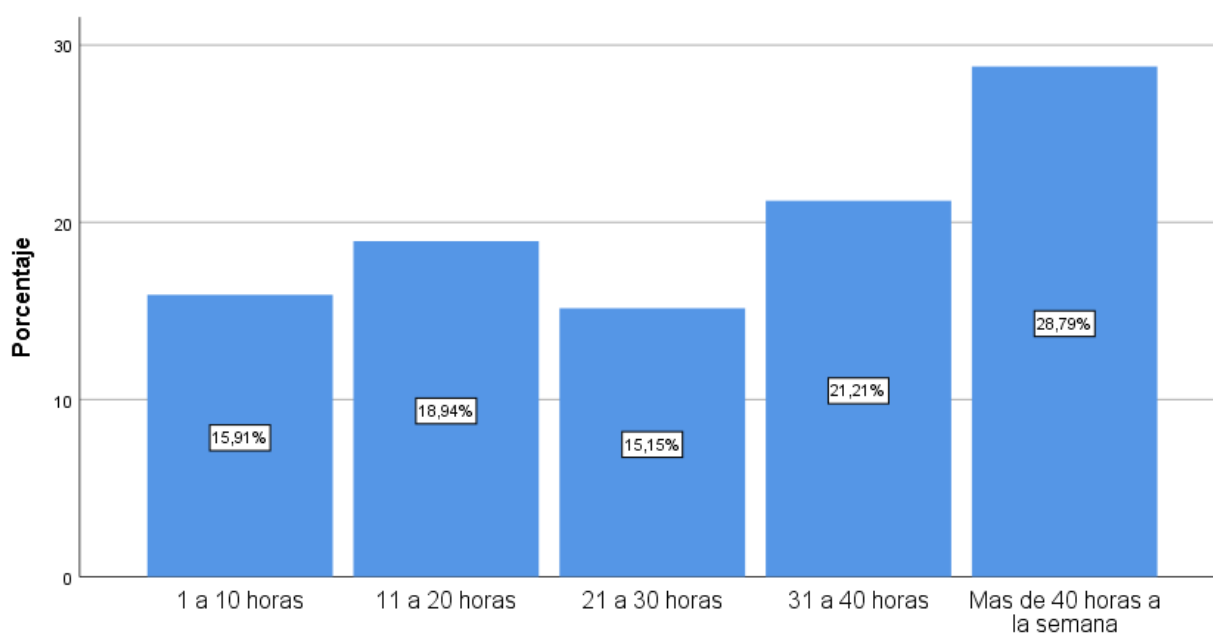

Elaborado por: Rosales Moreira y Santillán Rodríguez

En muchos casos, los comerciantes dedican más tiempo a su trabajo que a una jornada típica. Esto demuestra sus constantes esfuerzos por mantener ingresos suficientes ante la inestabilidad económica

Tabla 11
Horas semanales

9. En promedio, ¿Cuántos días trabaja a la semana en el comercio informal?

		Frecuencia	Porcentaje	Porcentaje válido	Porcentaje acumulado
Válido	1	1	,8	,8	,8
	2	2	1,5	1,5	2,3
	3	10	7,6	7,6	9,8
	4	4	3,0	3,0	12,9
	5	27	20,5	20,5	33,3
	6	39	29,5	29,5	62,9
	7	49	37,1	37,1	100,0
	Total	132	100,0	100,0	

Nota. Se presenta los resultados obtenidos en la pregunta nueve de la encuesta. Esta tabla es elaboración propia.

Gráfico 9
Horas semanales

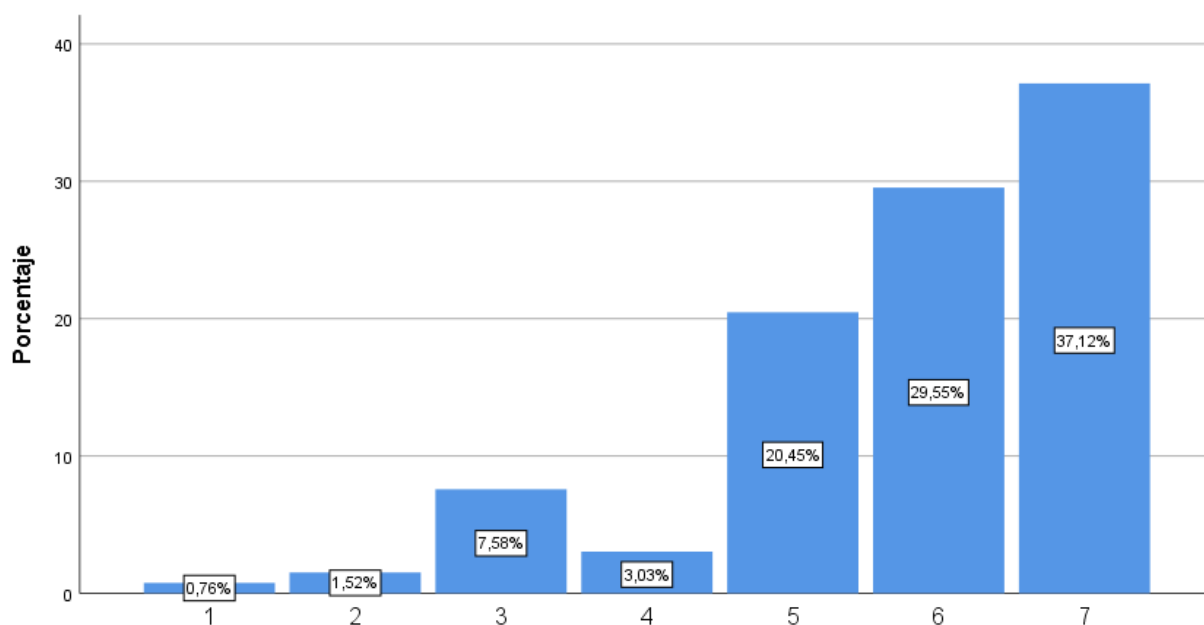

Elaborado por: Rosales Moreira y Santillán Rodríguez

La mayoría trabaja casi todos los días con poco tiempo libre. Esta dinámica demuestra la necesidad de generar ingresos estables para satisfacer las necesidades del hogar.

Tabla 12
Estado civil

10. ¿Cuál es su estado civil?

		Frecuencia	Porcentaje	Porcentaje válido	Porcentaje acumulado
Válido	Casado/a	51	38,6	38,6	38,6
	Separado/a	5	3,8	3,8	42,4
	Soltero/a	41	31,1	31,1	73,5
	Unión libre	32	24,2	24,2	97,7
	Viudo/a.	3	2,3	2,3	100,0
	Total	132	100,0	100,0	

Nota. Se presenta los resultados obtenidos en la pregunta diez de la encuesta. Esta tabla es elaboración propia.

Gráfico 10
Estado civil

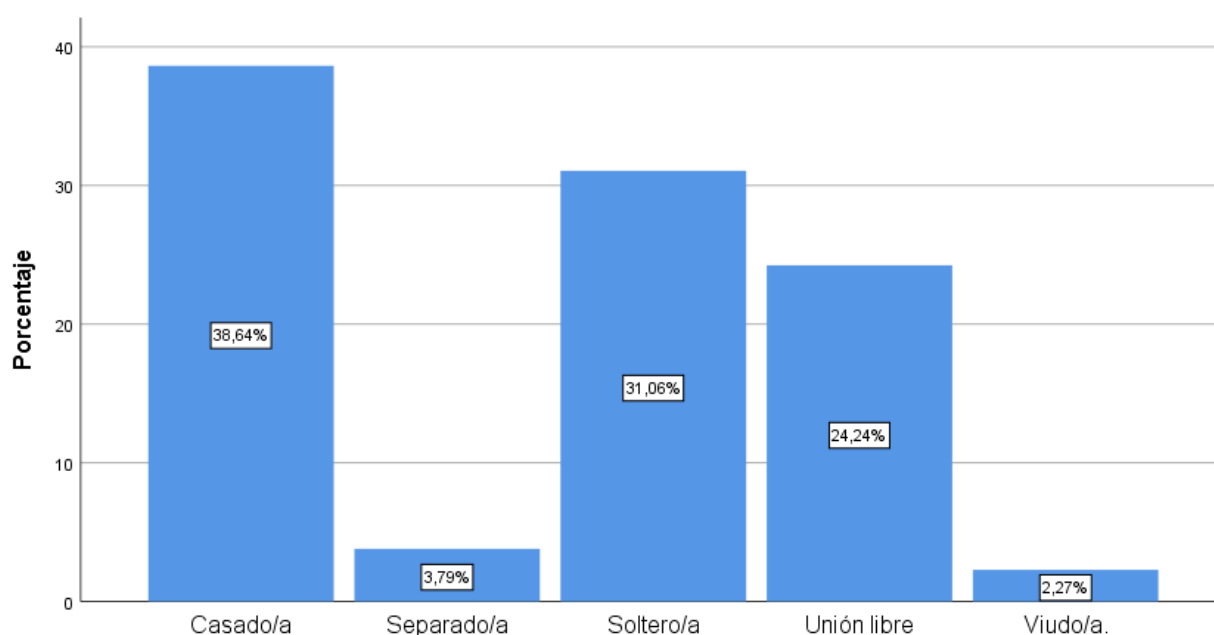

Elaborado por: Rosales Moreira y Santillán Rodríguez

La totalidad de los comerciantes están casados o viven juntos libremente, lo que refleja el encargo compartido dentro del hogar. Su decisión de perpetuar en el comercio informal puede estar influenciada por su compromiso familiar.

Tabla 13
Otras actividades

11. ¿Además del comercio ambulante, realiza otra actividad laboral o económica?

		Frecuencia	Porcentaje	Porcentaje válido	Porcentaje acumulado
Válido	No.	98	74,2	74,2	74,2
	Sí	34	25,8	25,8	100,0
	Total	132	100,0	100,0	

Nota. Se presenta los resultados obtenidos en la pregunta once de la encuesta. Esta tabla es elaboración propia.

Gráfico 11
Otras actividades

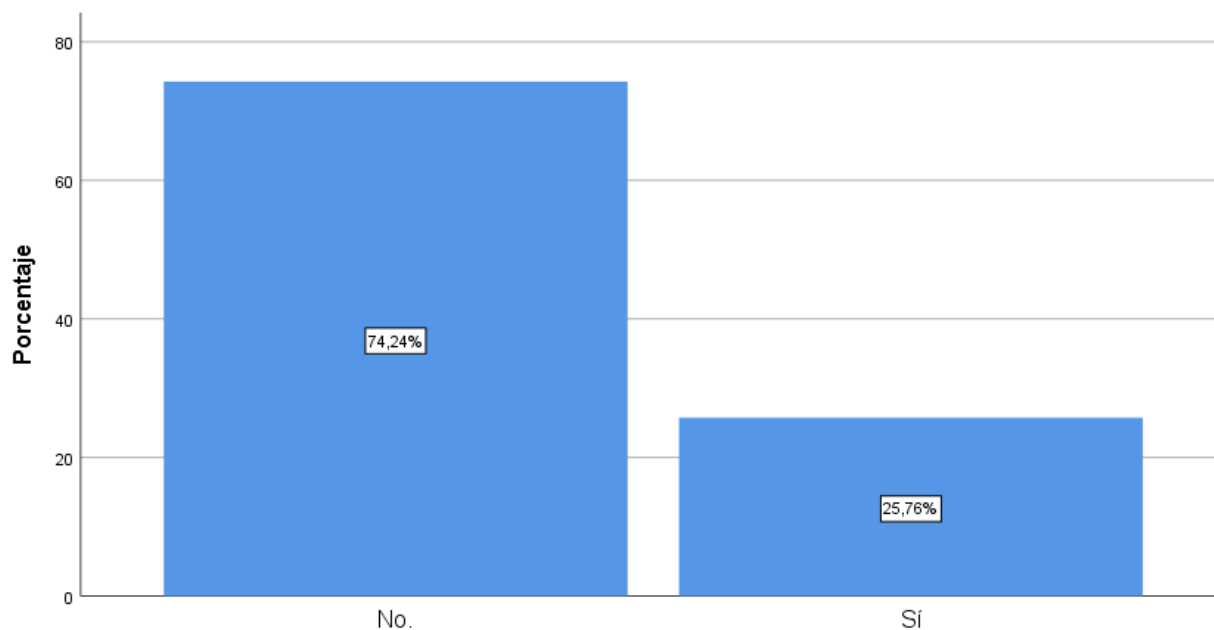

Elaborado por: Rosales Moreira y Santillán Rodríguez

La mayoría solo se dedica al comercio informal sin involucrarse en otras actividades económicas. Esto indica una dependencia completa de esta ocupación para mantener a sus familias.

Tabla 14
Ingreso semanal

12. En promedio, ¿cuál es su ingreso semanal aproximado por el comercio informal?

		Frecuencia	Porcentaje	Porcentaje válido	Porcentaje acumulado
Válido	\$101 - \$200	45	34,1	34,1	34,1
	\$201 - \$300	17	12,9	12,9	47,0
	\$51 - \$100	40	30,3	30,3	77,3
	Más de \$300	8	6,1	6,1	83,3
	Menos de \$50	22	16,7	16,7	100,0
	Total	132	100,0	100,0	

Nota. Se presenta los resultados obtenidos en la pregunta doce de la encuesta. Esta tabla es elaboración propia.

Gráfico 12
Ingreso semanal

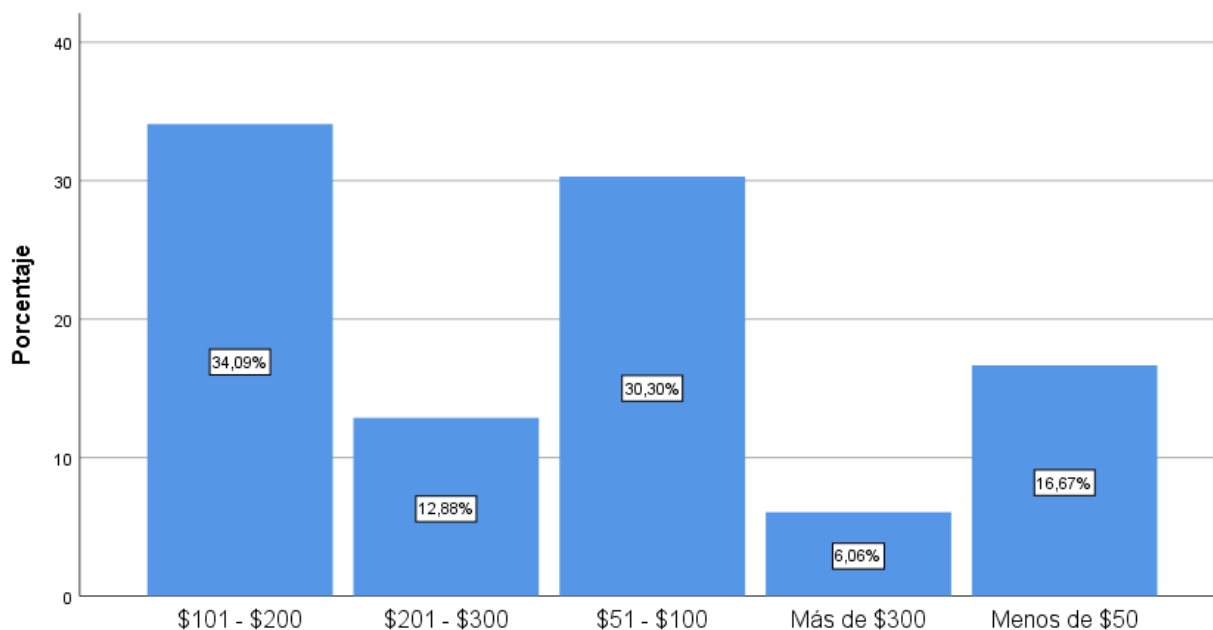

Elaborado por: Rosales Moreira y Santillán Rodríguez

Los ingresos revelan una tendencia a niveles bajos, lo que muestra limitaciones económicas entre los comerciantes.

Tabla 15*Ingreso por comercio informal***13. ¿Qué porcentaje del ingreso total de su hogar proviene del comercio informal?**

		Frecuencia	Porcentaje	Porcentaje válido	Porcentaje acumulado
Válido	0 – 25%	16	12,1	12,1	12,1
	26 – 50%	63	47,7	47,7	59,8
	51 – 75%	34	25,8	25,8	85,6
	76 – 100%	19	14,4	14,4	100,0
	Total	132	100,0	100,0	

Nota. Se presenta los resultados obtenidos en la pregunta trece de la encuesta. Esta tabla es elaboración propia.

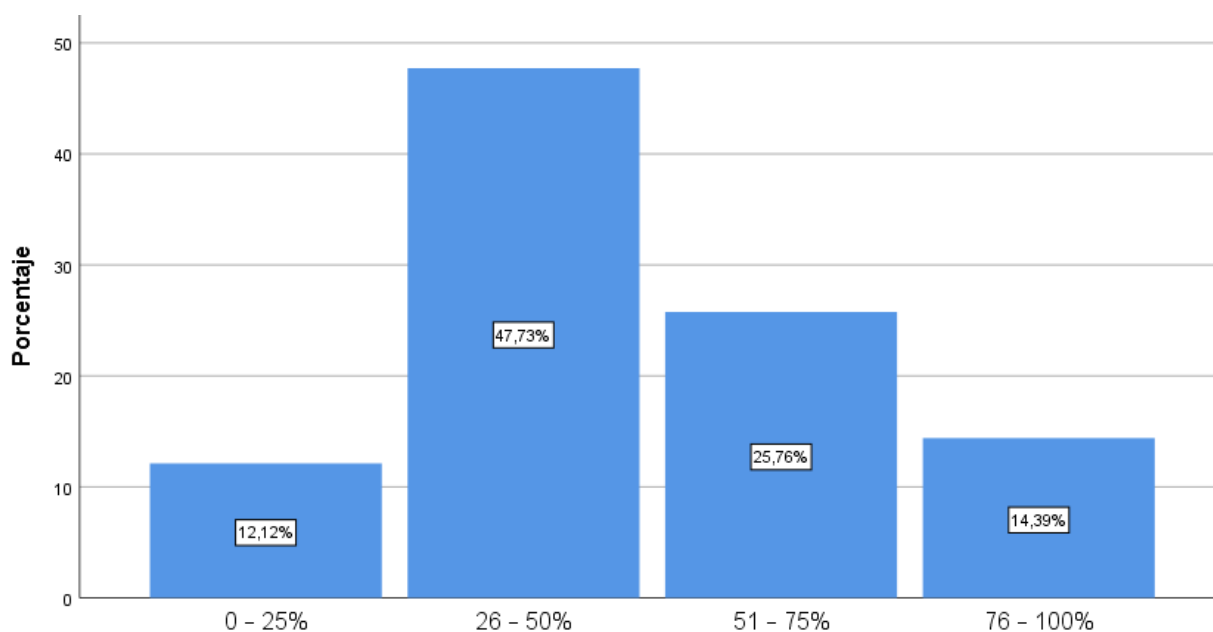
Gráfico 13*Ingreso por comercio informal*

Elaborado por: Rosales Moreira y Santillán Rodríguez

La jerarquía de esta actividad radica en que sustenta la economía doméstica de muchas familias.

Tabla 16
Estabilidad salarial

14. ¿Qué tan estables considera sus ingresos del comercio informal?

		Frecuencia	Porcentaje	Porcentaje válido	Porcentaje acumulado
Válido	Estables	13	9,8	9,8	9,8
	Inestables	32	24,2	24,2	34,1
	Muy inestables	17	12,9	12,9	47,0
	Regulares	70	53,0	53,0	100,0
	Total	132	100,0	100,0	

Nota. Se presenta los resultados obtenidos en la pregunta catorce de la encuesta. Esta tabla es elaboración propia.

Gráfico 14
Estabilidad salarial

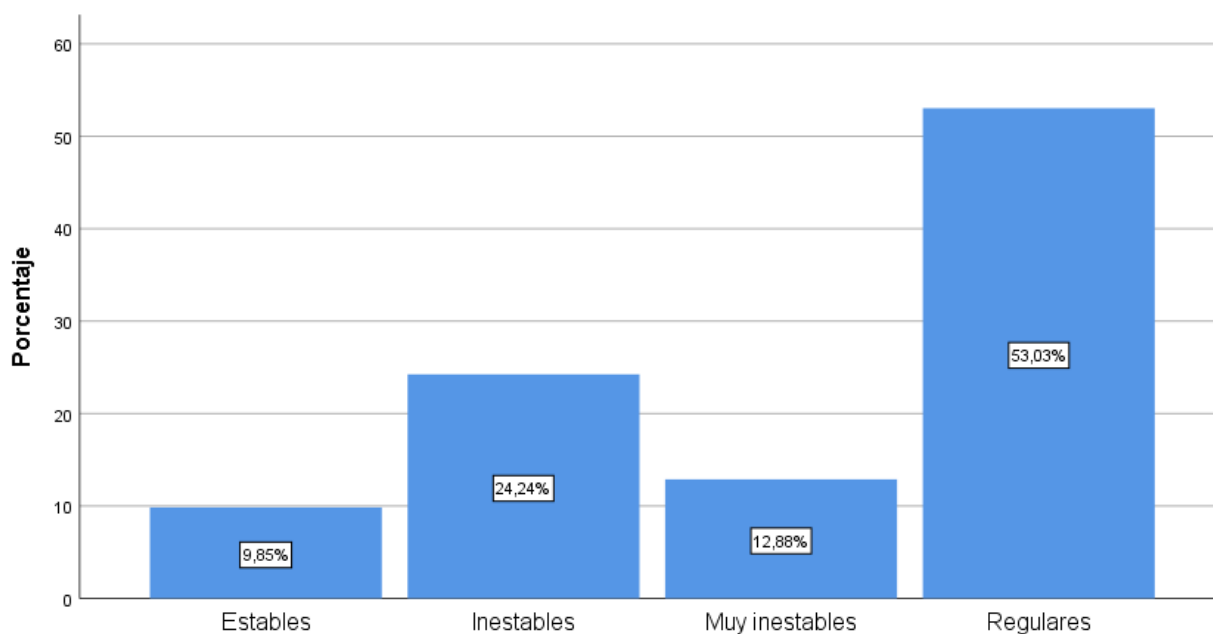

Elaborado por: Rosales Moreira y Santillán Rodríguez

La población percibe sus ingresos como regulares o irregulares, lo que muestra una falta de seguridad económica. Esto crea dudas sobre su capacidad para satisfacer sus necesidades básicas.

Tabla 17
Gastos salud

15. ¿Con qué frecuencia el ingreso de su comercio informal le permite cubrir los gastos de salud (medicamentos, consultas, etc.) de su familia?

		Frecuencia	Porcentaje	Porcentaje válido	Porcentaje acumulado
Válido	A veces	56	42,4	42,4	42,4
	Casi siempre	36	27,3	27,3	69,7
	Nunca	2	1,5	1,5	71,2
	Rara vez	30	22,7	22,7	93,9
	Siempre	8	6,1	6,1	100,0
	Total	132	100,0	100,0	

Nota. Se presenta los resultados obtenidos en la pregunta quince de la encuesta. Esta tabla es elaboración propia.

Gráfico 15
Gastos salud

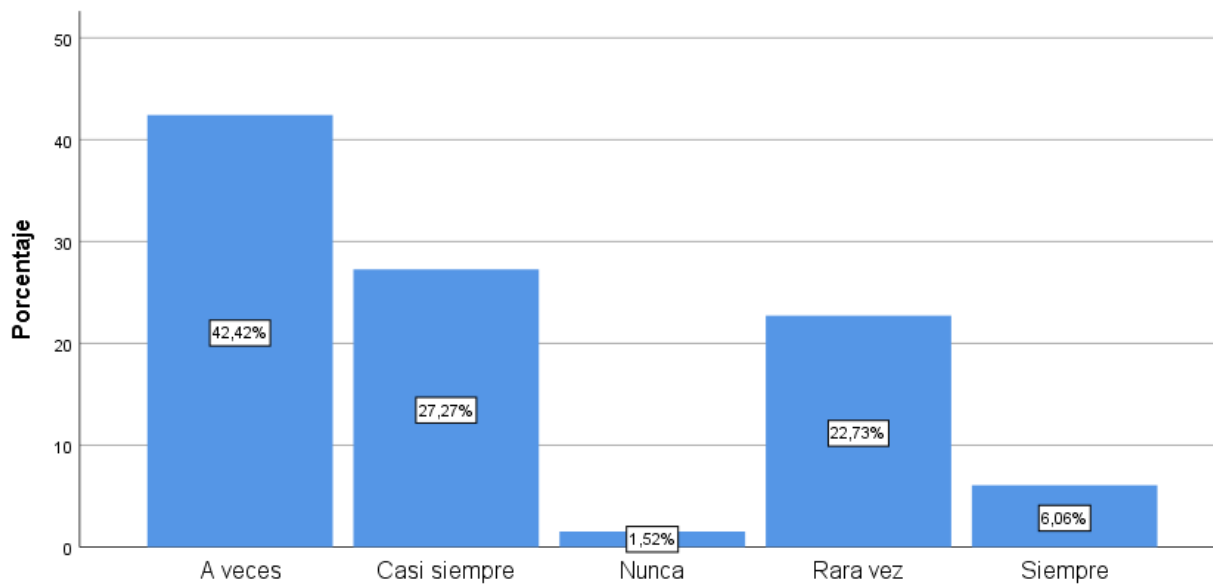

Elaborado por: Rosales Moreira y Santillán Rodríguez

Solo los gastos de salud esporádicos pueden cubrirse con los ingresos del comercio informal. Esta situación demuestra la vulnerabilidad de las familias a las emergencias médica.

Tabla 18
Carga familiar

16. ¿Cuántas personas de su familia dependen económicamente de este ingreso?

		Frecuencia	Porcentaje	Porcentaje válido	Porcentaje acumulado
Válido	1	9	6,8	6,8	6,8
	2	22	16,7	16,7	23,5
	3	23	17,4	17,4	40,9
	4	30	22,7	22,7	63,6
	5	25	18,9	18,9	82,6
	6	20	15,2	15,2	97,7
	8	3	2,3	2,3	100,0
	Total	132	100,0	100,0	

Nota. Se presenta los resultados obtenidos en la pregunta dieciséis de la encuesta. Esta tabla es elaboración propia.

Gráfico 16
Carga familiar

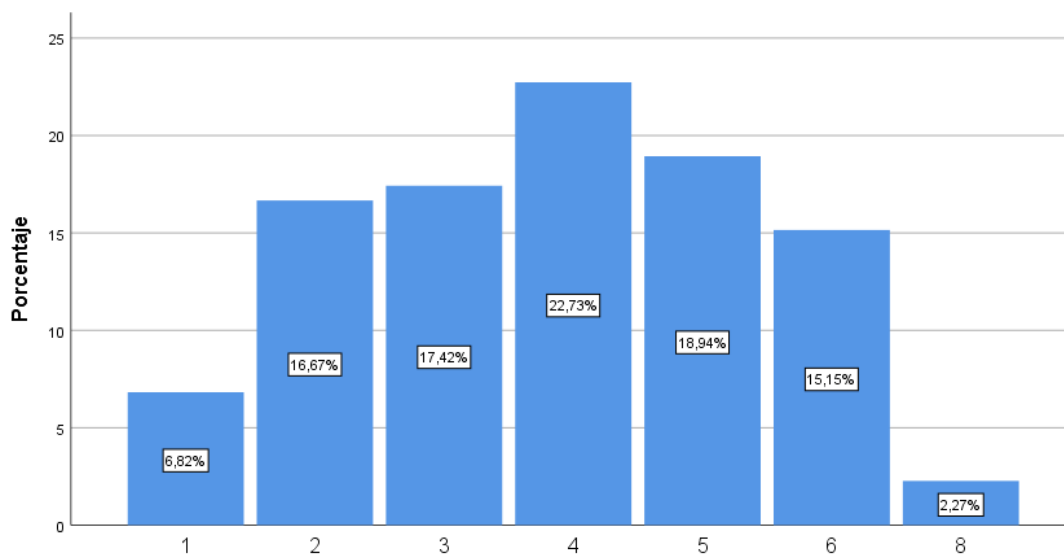

Elaborado por: Rosales Moreira y Santillán Rodríguez

La mayoría de las encuestas sustentan económicamente a cuatro personas, seguidas de cinco y tres, respectivamente. Es evidente que los ingresos del comercio informal son la principal fuente de sustento de muchas familias, lo que indica una fuerte dependencia de este trabajo.

Tabla 19
Principales gastos

17. ¿En qué áreas principales utiliza el ingreso generado por el comercio informal?

		Frecuencia	Porcentaje	Porcentaje válido	Porcentaje acumulado
Válido	Ahorro	1	,8	,8	,8
	Alimentación, Salud, Transporte	61	46,2	46,2	47,0
	Educación de hijos/as	28	21,2	21,2	68,2
	Inversión en el negocio	5	3,8	3,8	72,0
	Pago de deudas	4	3,0	3,0	75,0
	Servicios básicos (agua, luz, gas)	28	21,2	21,2	96,2
	Vivienda (alquiler/hipoteca)	5	3,8	3,8	100,0
	Total	132	100,0	100,0	

Nota. Se presenta los resultados obtenidos en la pregunta diecisiete de la encuesta. Esta tabla es elaboración propia.

Gráfico 17
Principales gastos

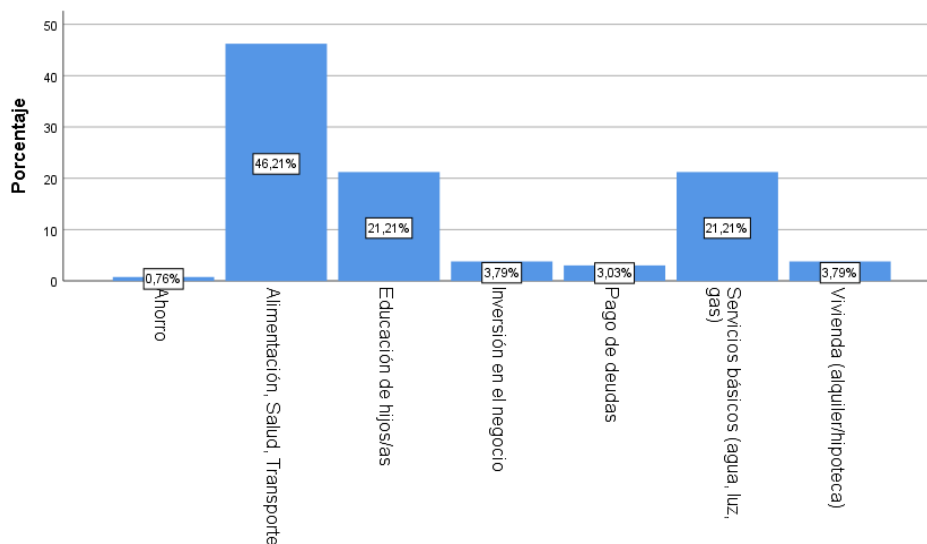

Elaborado por: Rosales Moreira y Santillán Rodríguez

Los principales usos de los ingresos son el transporte, la alimentación y la salud. Esto demuestra que los recursos se centran más en satisfacer las necesidades inmediatas que en la creación de riqueza o la inversión.

Tabla 20*Ahorros***18. ¿Ha logrado ahorrar parte de sus ingresos en los últimos 12 meses?**

		Frecuencia	Porcentaje	Porcentaje válido	Porcentaje acumulado
Válido	No	98	74,2	74,2	74,2
	Si	34	25,8	25,8	100,0
	Total	132	100,0	100,0	

Nota. Se presenta los resultados obtenidos en la pregunta dieciocho de la encuesta. Esta tabla es elaboración propia.

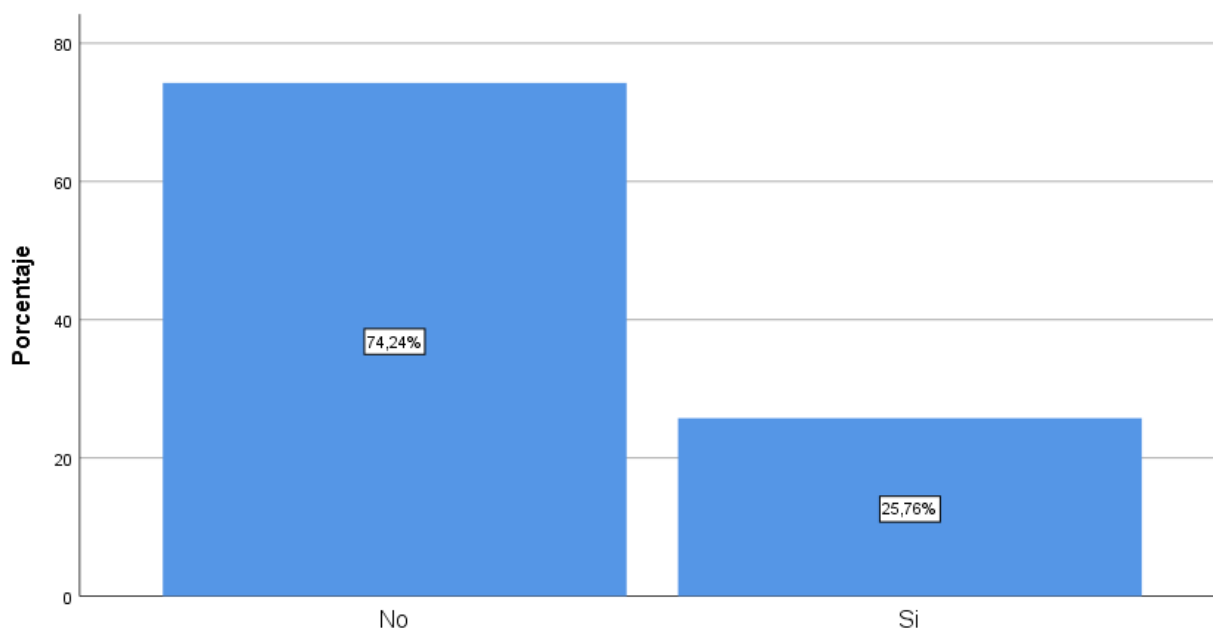
Gráfico 18*Ahorros*

Elaborado por: Rosales Moreira y Santillán Rodríguez

Más del 70% de la población no ha podido ahorrar. Esto indica que sus ingresos son insuficientes para cubrir los gastos básicos, lo que impide el ahorro o la inversión. Solo una minoría ha logrado ahorrar dinero, lo que indica inestabilidad económica y vulnerabilidad financiera en estas familias.

Tabla 21
Vivienda

19. ¿Cuál es la situación de su vivienda actual?

		Frecuencia	Porcentaje	Porcentaje válido	Porcentaje acumulado
Válido	Alquilada	35	26,5	26,5	26,5
	Cedida/Prestada	40	30,3	30,3	56,8
	Propia	57	43,2	43,2	100,0
	Total	132	100,0	100,0	

Nota. Se presenta los resultados obtenidos en la pregunta diecinueve de la encuesta. Esta tabla es elaboración propia.

Gráfico 19
Vivienda

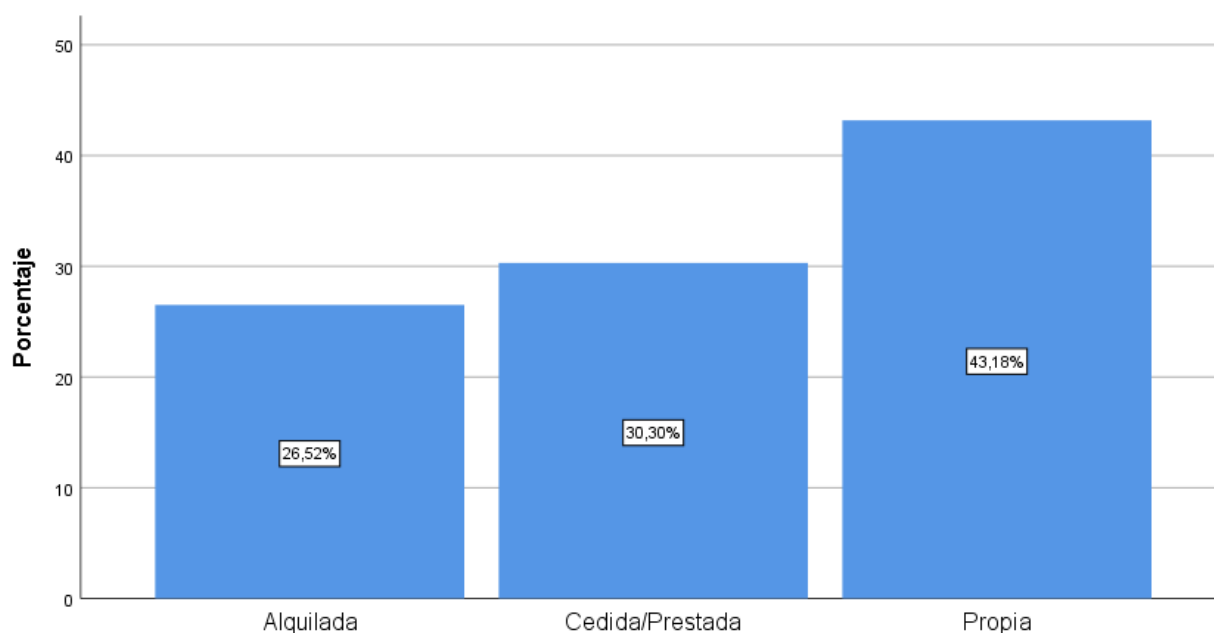

Elaborado por: Rosales Moreira y Santillán Rodríguez

La mayoría son propietarios o alquilados, lo que indica cierto grado de estabilidad habitual. Sin embargo, no siempre se trata de propiedades formalizadas o condiciones ideales.

Tabla 22
Servicios básicos

20. ¿Su familia tiene acceso regular a servicios básicos como agua potable y electricidad?

		Frecuencia	Porcentaje	Porcentaje válido	Porcentaje acumulado
Válido	No	15	11,4	11,4	11,4
	Si	117	88,6	88,6	100,0
	Total	132	100,0	100,0	

Nota. Se presenta los resultados obtenidos en la pregunta veinte de la encuesta. Esta tabla es elaboración propia.

Gráfico 20
Servicios básicos

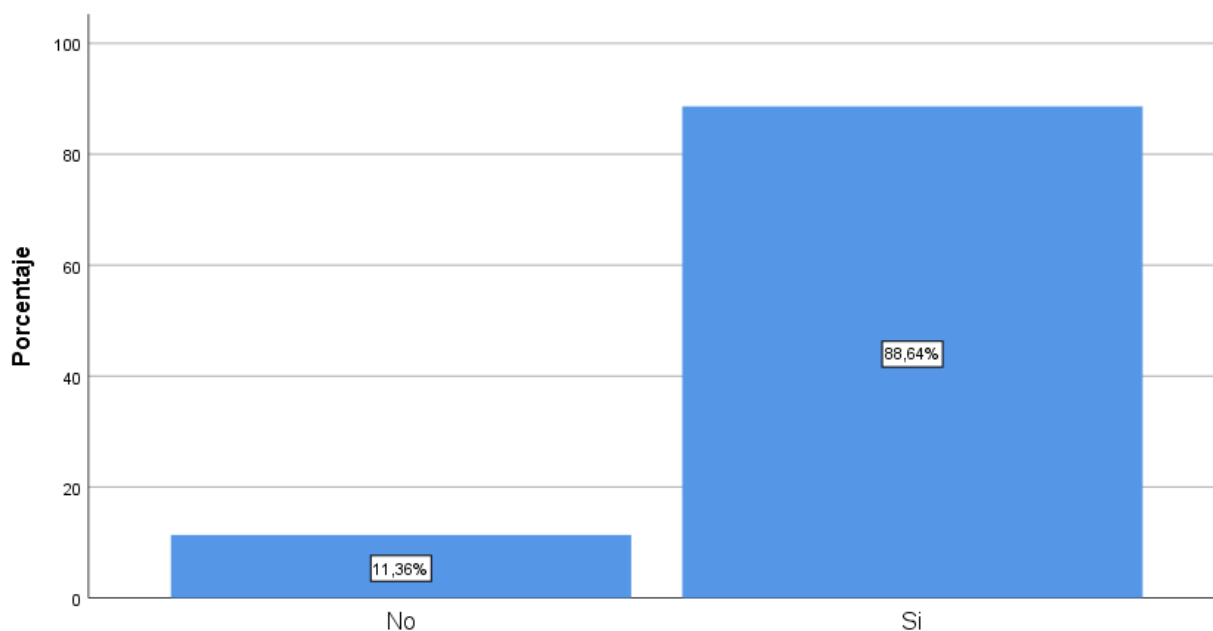

Elaborado por: Rosales Moreira y Santillán Rodríguez

La mayoría de las familias tienen acceso a electricidad y agua, lo que garantiza las condiciones mínimas de vida. Sin embargo, todavía hay casos de hogares con servicios limitados.

Tabla 23
Gastos del núcleo familiar

21. En los últimos 12 meses, ¿ha tenido dificultades para cubrir los gastos de su hogar?

		Frecuencia	Porcentaje	Porcentaje válido	Porcentaje acumulado
Válido	No	14	10,6	10,6	10,6
	Si	118	89,4	89,4	100,0
	Total	132	100,0	100,0	

Nota. Se presenta los resultados obtenidos en la pregunta veintiuno de la encuesta. Esta tabla es elaboración propia.

Gráfico 21
Gastos del núcleo familiar

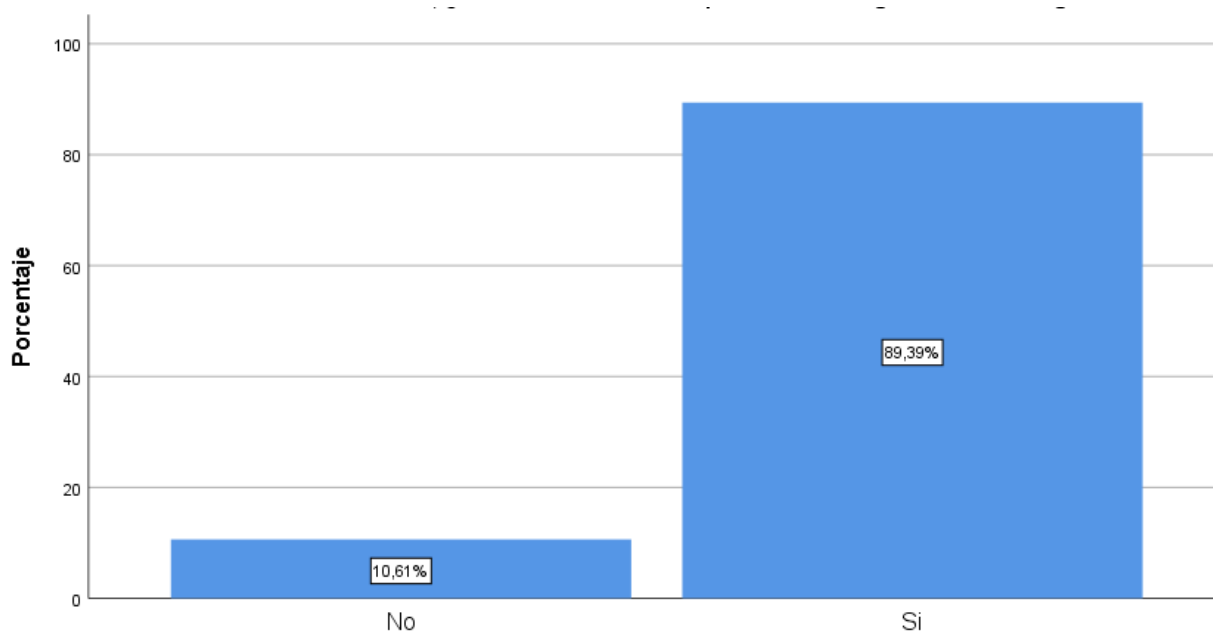

Elaborado por: Rosales Moreira y Santillán Rodríguez

Casi todos los encuestados informaron tener problemas para pagar los gastos del hogar. Esto demuestra la precariedad económica que caracteriza al comercio informal.

Tabla 24
Apoyo social

22. ¿Ha recibido en los últimos 12 meses algún apoyo social o programa gubernamental (bonos, subsidios, alimentación, vivienda)?

		Frecuencia	Porcentaje	Porcentaje válido	Porcentaje acumulado
Válido	No	111	84,1	84,1	84,1
	Si	21	15,9	15,9	100,0
	Total	132	100,0	100,0	

Nota. Se presenta los resultados obtenidos en la pregunta veintidós de la encuesta. Esta tabla es elaboración propia.

Gráfico 22
Apoyo social

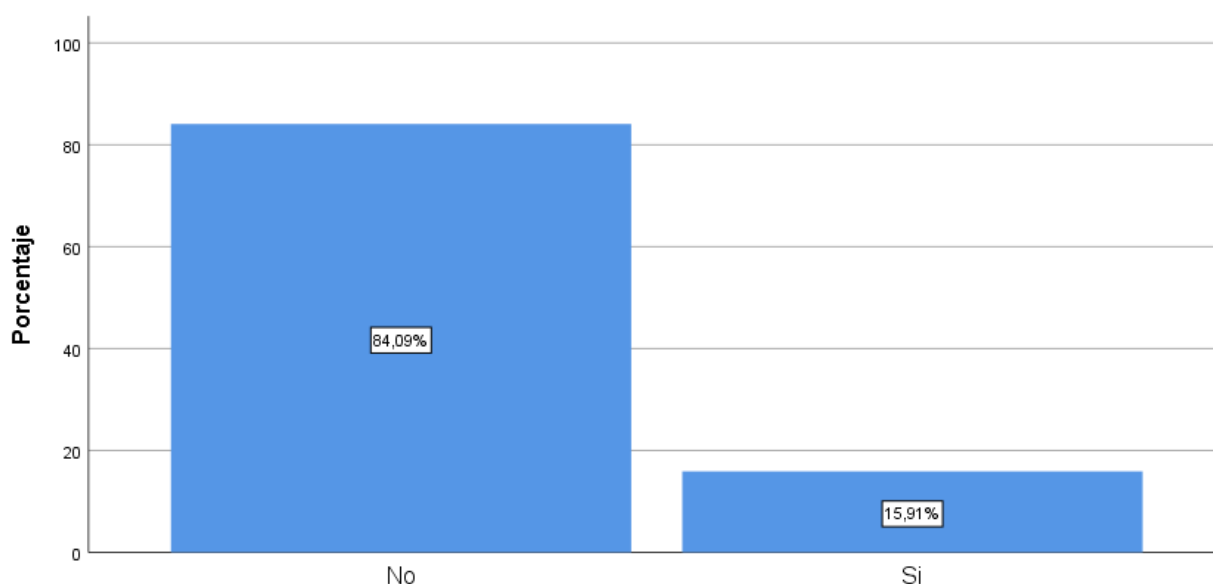

Elaborado por: Rosales Moreira y Santillán Rodríguez

Pocas personas han recibido asistencia o programas sociales, lo que indica un nivel limitado de protección institucional. Esto ilustra el apoyo ineficaz del estado a este sector.

Tabla 25
Destino de los ingresos

23. ¿Cuál es el destino de los ingresos?

		Frecuencia	Porcentaje	Porcentaje válido	Porcentaje acumulado
Válido	Ahorro	9	6,8	6,8	6,8
	Deudas	28	21,2	21,2	28,0
	Educación	70	53,0	53,0	81,1
	Salud	25	18,9	18,9	100,0
	Total	132	100,0	100,0	

Nota. Se presenta los resultados obtenidos en la pregunta veintitrés de la encuesta. Esta tabla es elaboración propia.

Gráfico 23
Destino de los ingresos

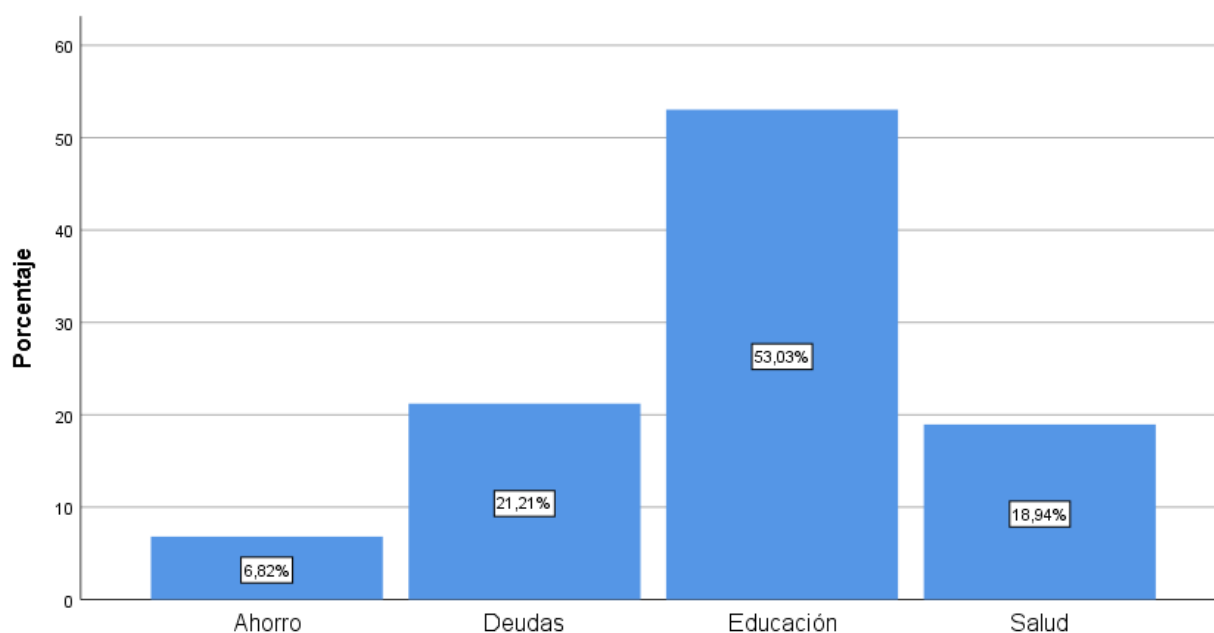

Elaborado por: Rosales Moreira y Santillán Rodríguez

Los principales fines de los ingresos son el pago de deudas, la atención médica y la educación. Este uso demuestra cómo las familias priorizan la satisfacción de sus necesidades más urgentes.

Tabla 26
Escenario informal

24. ¿Por qué decidieron estar en el escenario informal?

		Frecuencia	Porcentaje	Porcentaje válido	Porcentaje acumulado
Válido	Falta de legalización	8	6,1	6,1	6,1
	Falta de oportunidades	116	87,9	87,9	93,9
	Fueron despedidos del trabajo	8	6,1	6,1	100,0
	Total	132	100,0	100,0	

Nota. Se presenta los resultados obtenidos en la pregunta veinticuatro de la encuesta. Esta tabla es elaboración propia.

Gráfico 24
Escenario informal

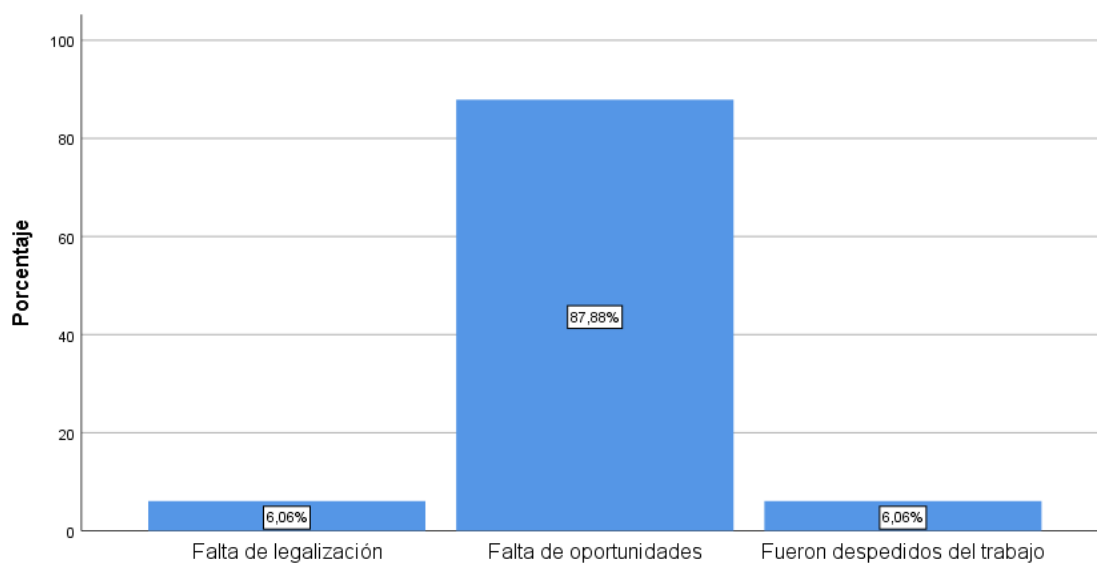

Elaborado por: Rosales Moreira y Santillán Rodríguez

La principal razón por la que las personas recurren al comercio informal es la falta de oportunidades laborales. Muchos lo ven como un medio de supervivencia ante la inestabilidad y el desempleo del mercado formal.

5. DISCUSIÓN

A partir de los resultados obtenidos dentro de la presente investigación se puede afirmar que los comerciantes informales de la calle Guayaquil muestran un comportamiento económico en respuesta a las condiciones sociolaborales que enfrentan. Esto demuestra su capacidad para adaptarse a la falta de empleo formal, eligiendo la venta ambulante como una alternativa viable para generar ingresos y sustentar a sus familias.

El comercio informal, para los comerciantes informales, se ha convertido en un medio de subsistencia que refleja tanto la necesidad económica como el espíritu emprendedor de los vendedores, quienes contribuyen activamente a la economía local del cantón La Libertad.

En cuanto a la pregunta sobre el porcentaje de ingresos procedentes de esta actividad, se constató que el 68% de los encuestados afirmó que más de la mitad de sus ingresos provenían del comercio informal. Este desenlace coincide con la propuesta de Botello y Guerrero (2022), quienes explican que, a pesar del desequilibrio, el sector informal aumentó su colaboración económica durante la crisis sanitaria de la COVID-19. Los datos revelan que este tipo de trabajo se ha transformado en un medio de subsistencia para quienes afrontan el desempleo o carecen de acceso al mercado laboral formal.

El crecimiento de esta práctica señala desigualdad estructural y dependencia económica de la informalidad que, si bien puede generar ingresos, no garantiza la permanencia financiera ni los derechos de los trabajadores.

En cuanto a la cobertura de los gastos de salud mediante los ingresos del comercio informal, se halló que el 57% de los encuestados podría cubrir parcialmente estos gastos, mientras que el 28% afirmó que ocasionalmente no podría. Esta dinámica refleja la fragilidad económica del sector y se relaciona directamente con la afirmación de Chaquilla Hernández (2021) quien sostiene que el ingreso familiar es la base para satisfacer necesidades básicas como la alimentación, la educación y la salud.

Los resultados muestran que los ingresos irregulares provenientes del comercio informal solo permiten resolver los problemas más urgentes, lo que perjudica la calidad de vida. Este escenario demuestra la precariedad del trabajo informal, donde la falta de prestaciones sociales y seguridad médica obliga a las familias a asumir los gastos de la atención médica, dejándolas constantemente vulnerables ante cualquier emergencia.

En este sentido, el comercio informal, si bien es necesario para la estabilidad, no proporciona condiciones sostenibles que permitan el bienestar integral. En cuanto a las áreas en las que se utiliza el dinero procedente del comercio informal, se halló que el 74% de los encuestados lo destina principalmente a cubrir gastos de manutención, educación y alimentación, mientras que solo el 9% mostró destinarlo a inversión o ahorro.

Estos hallazgos defienden la propuesta de Balcázar y Montenegro (2023), quienes mantienen que los escenarios sociales y económicos influyen en la conducta económica de las personas al orientar sus decisiones hacia la satisfacción inmediata de las necesidades básicas. En este caso, el estándar de costos revela una economía doméstica de subsistencia donde prevalece el bienestar familiar sobre la acumulación de capital.

Esta orientación hacia los costos corrobora que las familias seguirán descubiertas en un ciclo económico de corto plazo mientras no existan políticas públicas que fomenten la estabilidad laboral y la educación financiera. En cuanto a la capacidad de los comerciantes informales para ahorrar, el 29% de los participantes afirmó haber ahorrado una parte de sus ingresos durante los dos meses anteriores, mientras que el 71% reconoció no haber podido ahorrar debido a la irregularidad de sus ingresos.

Estos datos exponen una fuerte restricción económica, lo cual concuerda con la afirmación de Aquino (2021) sobre el ahorro como un instrumento para la estabilidad económica y la seguridad ante imprevistos. La incapacidad para ahorrar refleja la naturaleza inestable del comercio informal, donde los ingresos diarios dependen directamente del volumen de ventas o del flujo de clientes, lo que impide la generación de ganancias excesivas.

La falta de dinero no solo reduce la probabilidad de inversión, sino que también presenta a las familias, situaciones de endeudamiento o carencia ante emergencias médicas, educativas o domésticas. Este hallazgo resalta la necesidad de fortalecer la educación financiera y promover políticas de microcrédito adaptadas a las circunstancias del sector informal.

En cuanto a las condiciones de vida, los resultados muestran que el 62% de los encuestados reside en viviendas con infraestructura básica o limitada, mientras que solo el 18% declaró tener vivienda propia en buen estado. Esta perspectiva concuerda con la afirmación de Weller (2020) de que las disparidades en el acceso a servicios básicos e infraestructura reflejan la segmentación del mercado laboral.

Debido a la falta de estabilidad laboral e ingresos fijos, los comerciantes informales de esta zona afrontan barreras para obtener préstamos hipotecarios o programas de vivienda digna. Como resultado, la prevalencia de la pobreza se convierte en un reflejo de la diferencia económica y social que afecta a este sector.

Los datos muestran que la informalidad afecta no solo los ingresos, sino también el bienestar estructural de las familias, lo que demuestra que la vivienda, más que el espacio físico, es un indicador directo de exclusión socioeconómica. En respuesta a la pregunta “¿Por qué eligieron trabajar en la economía informal?”, los resultados muestran que el 71% de los encuestados ingresó a la economía informal por escasez y falta de empleo formal, mientras que el 19% lo hizo en busca de independencia económica. Este resultado coincide con las ideas de Arias, Carrillo y Torres (2020), quienes sostienen que la informalidad está creciendo como sustituto de las oportunidades de empleo formal, especialmente para quienes tienen bajo nivel educativo o provienen de zonas rurales. De igual manera, la OIT (2020) ha afirmado que el aumento del empleo informal está vinculado a la crisis económica y al desplazamiento interno hacia áreas metropolitanas.

Los resultados muestran que la decisión de asociarse al sector informal no está motivada por una preferencia voluntaria, sino por la falta de opciones en el mercado formal. De esta manera, el comercio informal se consolida como una estrategia de supervivencia frente a un sistema económico excluyente, pero también vincula la opresión social y la precariedad. En conjunto, los hallazgos de este estudio muestran que el comercio informal cumple dos propósitos sociales y económicos: por un lado, asegura la supervivencia de un número significativo de familias y, por otro, pone de manifiesto las deficiencias estructurales del sistema laboral del contexto ecuatoriano.

Los porcentajes analizados exponen una fuerte dependencia de esta actividad, caracterizada por la inestabilidad, la falta de seguridad social y la falta de apoyo estatal. La articulación de las teorías y los resultados muestra que la informalidad es un fenómeno complejo, resultado de las desigualdades históricas y la ausencia de políticas inclusivas. Por lo tanto, se considera crucial desarrollar estrategias integrales que apoyen la formalización gradual, el fortalecimiento de las microempresas y la protección social de los trabajadores informales.

6. CONCLUSIÓN Y RECOMENDACIONES

6.1. Conclusiones

El estudio sobre la contribución económica del comercio informal en la calle Guayaquil cantón La Libertad permitió demostrar que esta actividad constituye una fuente de ingresos y sustento para una parte de la población también tiene implicaciones complejas en los ámbitos financiero, laboral y social.

El comercio informal ha demostrado ser un importante colaborador a la economía local al estimular el empleo y el consumo interno, no obstante, su crecimiento refleja la persistencia de la desigualdad estructural, las limitadas oportunidades de empleo formal y el acceso limitado a la educación.

Sin embargo, la informalidad cumple una función social al ofrecer a los grupos vulnerables alternativas de subsistencia que el mercado laboral oficial no puede ofrecer. economía debido a su impacto en la dinámica económica urbana y a su rol de sustituto en la brecha laboral.

Las políticas centradas en la educación, la capacitación, la disponibilidad de crédito, la simplificación tributaria y la creación de empleo formal puede transformar gradualmente el comercio informal en una producción regulada y productiva. De esta manera el reto no es erradicar el comercio informal sino integrarlo al desarrollo económico mediante mecanismos que garanticen la justicia social, la equidad económica y la estabilidad laboral, contribuyendo así a una economía más sostenible.

Mediante el estudio, se estableció que los ingresos de los vendedores ambulantes de la calle Guayaquil componen una fuente vital de ingresos para sus familias, permitiéndoles cubrir sus necesidades básicas y optimizando en cierta medida su bienestar económico. Estos ingresos suelen ser inestables y carecen de protección legal o social, lo que limita sus beneficios a largo plazo y mantiene a muchos empleados en situación de vulnerabilidad.

Además, se instituyó que las familias dedicadas al comercio informal presentaban condiciones socioeconómicas caracterizadas por un bajo nivel educativo, condiciones de vida precarias y acceso limitado a servicios básicos, factores que afectan directamente su permanencia en el sector informal.

El proceso informal requiere de tiempo, inversión y espacio para el comercio los márgenes no se efectúan por precios sino por volumen de venta, por ende, el sacrificio es valorado por sus familias porque les permite solventar ciertos gastos por medio.

6.2. Recomendaciones

- La gestión social dentro de su campo de acción tiende a canalizar ayudas específicas sobre temas relacionados a educación financiera.
- Cursos de gestión de pequeñas empresas y desarrollo de habilidades técnicas, los cuales permitirán a los comerciantes diversificar sus fuentes de ingresos y mejorar su estabilidad económica. Para identificar cuáles son los procedimientos las normas que se deben transitar para que agilicen los trámites y requisitos para formalizar sus actividades, junto con asistencia técnica. Esto permitirá a los comerciantes operar dentro del marco legal, brindándoles mayor protección social y oportunidades de crecimiento.
- Como gestoras sociales identificar cuáles son los procedimientos las normas que se deben transitar para que agilicen los trámites y requisitos para formalizar sus actividades, junto con asistencia técnica. Esto permitirá a los comerciantes operar dentro del marco legal, brindándoles mayor protección social y oportunidades de crecimiento.
- Gestionar alianzas estratégicas, se recomienda establecer redes de apoyo entre empresarias para facilitar el intercambio de conocimientos y experiencias. Estas redes podrían utilizarse como plataformas colaborativas para mejorar la capacidad de negociación con proveedores y obtener mejores precios en los productos.
- Concientizar la importancia del ambiente laboral en la calle Guayaquil. Esto con el fin de mejorar la infraestructura comercial adecuada, áreas más organizadas y seguras, y sistemas de control y vigilancia que garanticen la seguridad de vendedores y clientes.

REFERENCIAS

- Aquino, H. (2021). *Determinantes del rol de la estructura familiar en la gestión financiera del hogar*. [Tesis de ingeniería, Universidad Católica De Santiago De Guayaquil]. <http://repositorio.ucsg.edu.ec/handle/3317/16187>
- Arias, K., Carrillo, P. y Torres, J. (2022). Evaluación de las reformas que impulsan el empleo formal. *Estudios Económicos*, 39(78), 33-59. <https://www.redalyc.org/journal/5723/572369417002/html/>
- Balcazar, K. y Montenegro, A. (2023). *Factores socioeconómicos que influyen en el comercio ambulatorio en las afueras del mercado modelo de Chiclayo, 2021*. [Tesis de licenciatura, Universidad Nacional Pedro Ruiz Gallo]. Scribd. <https://www.scribd.com/document/785024687/Balcazar-Chanta-Katerin-y-Montenegro-Uzategui-Arly-del-Milagro-1>
- Botello, H. y Guerrero, I. (2022). Informal Economy and Income Distribution in Ecuador During the COVID-19 Pandemic. *Revista Facultad de Ciencias Económicas*, 30(1), 11-28. <https://doi.org/10.18359/rfce.5206>
- Castro, E., Cano, F., Henao, C., Quintero, C., Oviedo, D., y Gonzalez, M. (2019). Estructura de las ventas informales por parte de los vendedores del espacio público del centro histórico de la ciudad de Manizales en el año 2017. *Lúmina*, (20). 122-155. 10.30554/lumina.20.2548.2019
- Clark, P., Chanca-Flores, A. y Vincent, S. (2023). Recambio de ingresos y comercio informal durante la pandemia de la covid-19 en Huancayo, Perú. *Íconos*, 27(76), 167-185. <http://hdl.handle.net/10469/19195>
- Creswell, J. (2007). *QUALITATIVE INQUIRY & RESEARCH DESIGN: Choosing Among Five Approaches*. Sage Publications.
- El Comercio. (18 de diciembre de 2021). *Acción judicial frena el comercio informal en la Bahía de Guayaquil*. <https://www.elcomercio.com/actualidad/ecuador/accion-judicial-frena-comercio-bahia/>
- García-Sánchez, G., Triviño-Vera, K. y Tamayo-Hinojosa, R. (2025). Implicaciones jurídicas del control del comercio informal a cargo de los Gobiernos Autónomos

<https://universidadugc.edu.mx/ojs/index.php/rugc/article/view/96>

- Hernández – Sampieri, R. y Mendoza, C. (2018). *Metodología de la investigación: las rutas cuantitativa, cualitativa y mixta*. McGRAW-HILL INTERAMERICANA EDITORES.
- Herrera, C. (2024). Paradigma Positivista. *Boletín Científico De Las Ciencias Económico Administrativas Del ICEA*, 12(24), 29–32. <https://doi.org/10.29057/icea.v12i24.12660>
- Instituto Nacional de Estadísticas y Censos. (2024). Boletín Técnico N° 17-2024-ENEMDU: Encuesta Nacional de Empleo, Desempleo y Subempleo (ENEMDU), III Trimestre 2024. https://www.ecuadorencifras.gob.ec/documentos/web-inec/EMPLEO/2024/Trimestre_III/2024_III_Trimestre_Boletin_empleo.pdf
- Instituto Nacional de Estadísticas y Censos. (2025). Informe Ejecutivo de las Canastas Analíticas: Básica y Vital. https://www.ecuadorencifras.gob.ec/documentos/web-inec/Inflacion/canastas/2025/Septiembre/1.Informe_Ejecutivo_Canastas_Analiticas_sep_2025.pdf
- Kamichi, M. (2023). La realidad de la informalidad en el Perú previo a su bicentenario. *Desde el Sur*, 15(1). <http://dx.doi.org/10.21142/des-1501-2023-0013>
- Mejía, M., Mejía, L., Mejía, M., y Lara, D. (2023). La informalidad en el Ecuador: Una medición del tamaño del sector informal desde la perspectiva de la desigualdad. *Cuestiones Económicas*, 33(2), 190-208. <https://doi.org/10.47550/https://doi.org/10.47550/RCE/33.2.6>
- Mousalli-Kayat, G. (2015). *Métodos y Diseños de Investigación Cuantitativa*. Mérida.
- Muñoz, L., y Vera, A. (2024). Comercio informal, planificación, desarrollo y ordenamiento territorial: un análisis de la ocupación del espacio público *Revista InveCom*, 5(1), 1-14. <https://doi.org/10.5281/zenodo.11266551>
- Organización de las Naciones Unidas. (s.f.). *Objetivo 8: Promover el crecimiento económico inclusivo y sostenible, el empleo y el trabajo decente para todos*. <https://orwww.un.org/sustainabledevelopment/es/economic-growth/>

- Organización Internacional del Trabajo (2024). *PANORAMA LABORAL 2024: América Latina y el Caribe*. <https://www.ilo.org/es/resource/news/panorama-laboral-2024-america-latina-caribe-empleo-brechas-informe>
- Pérez, J., Santiago-Mantare, F. y Pérez, M. (2022). Enfoque sistémico sobre causalidad entre pobreza e informalidad de Perú: 2010-2019. *Gaceta Científica*, 8(1), 23-27. <https://doi.org/10.46794/gacien.8.1.1405>
- Romero, P. (2021). *Análisis del empleo informal y su influencia en la pobreza en la Sierra Central del Perú, 2019*. [Tesis de licenciatura, Universidad Nacional del Centro del Perú]. <https://repositorio.uncp.edu.pe/items/0481cbd5-7dc6-4177-bd61-28eee55c15d9>
- Ruesga, M., Pérez, L. y Delgado, J. (2020). Sector informal en Ecuador: Perspectiva desde el escenario econométrico. *Espacios*, 41(14), 17-31. <https://www.revistaespacios.com/a20v41n14/20411417.html>
- Serrano, A. (2012). Análisis de informalidad en ecuador. *Fiscalidad*, (4), 129-261. <http://hdl.handle.net/10469/3871>
- Tenorio, D. (2020). El empleo informal en el Perú: Una breve caracterización 2007-2018. *Pensamiento Crítico*, 25(1), 51-75. <https://doi.org/10.15381/pc.v25i1.18477>
- Varela, R. y Ocegueda, J. (2020). Pobreza multidimensional y mercado laboral en México. *Cuadernos de Economía*, 39(79), 139-165. <https://doi.org/10.15446/cuad.econ.v39n79.71201>
- Villalobos, J. (2023). Marco conceptual del desarrollo económico y desarrollo humano. *Denarius*, 44, 163-203. www.doi.org/10.24275/uam/izt/dcsh/denarius/v2023n44/Villalobos
- Weller, J. (2020). La pandemia del COVID-19 y su efecto en las tendencias de los mercados laborales. *Comisión Económica para América Latina y el Caribe*. <http://repositorio.dpe.gob.ec/handle/39000/2662>

ANEXOS

Anexo A *Evidencia fotográfica*





No se pueden editar las respuestas

Contribución económica del comercio informal en la calle Guayaquil del cantón La Libertad

La presente encuesta tiene como objetivo analizar el aporte económico del comercio informal a las familias de los vendedores ambulantes de la calle Guayaquil, en el cantón La Libertad. La información recolectada será utilizada únicamente con fines académicos y de investigación, por lo que se asegura confidencialidad y anonimato en todas las respuestas. Su participación es fundamental para comprender, desde la Gestión Social, las condiciones económicas, laborales y familiares de quienes ejercen esta actividad. Agradecemos su apoyo y sinceridad al contestar, ya que su aporte contribuirá a generar conocimiento útil para la comunidad y la sociedad.

* Indica que la pregunta es obligatoria

1. ¿Cuál es su género? *

- Masculino
- Femenino
- LGBTQ+

2. ¿Qué edad tiene? *

- 18 a 26
- 27 a 30
- 30 a 35
- 36 a 45



Este formulario no acepta respuestas.

Administrar

3. ¿De dónde proviene? *

- Provincia de Santa Elena
- Otras provincias
- Extranjeros

4. ¿Cuál es el nivel educativo más alto que ha alcanzado? *

- Sin estudios
- Primaria
- Secundaria
- Bachillerato
- Técnico/Tecnológico
- Universitario
- Posgrado

5. ¿Cuántos hijos/as tiene? *

- 0
- 1
- 2
- 3
- 4
- Mas de 5

6. ¿Cuántas personas, incluido usted, conforman su núcleo familiar? *

- 1
- 2
- 3
- 4



7. ¿Cuántos meses o años lleva ejerciendo el comercio informal en la calle Guayaquil? *

- 1 a 3 meses
- 4 a 6 meses
- 7 a 9 meses
- 1 a 2 años
- 3 a 4 años
- Mas de 5 años



8. En promedio, ¿cuántas horas trabaja Semanalmente en el comercio informal? *

- 1 a 10 horas
- 11 a 20 horas
- 21 a 30 horas
- 31 a 40 horas
- Mas de 40 horas a la semana

9. En promedio, ¿cuántos días trabaja a la semana en el comercio informal? *

- 1
- 2
- 3
- 4
- 5
- 6
- 7

10. ¿Cuál es su estado civil? *

- Soltero/a
- Casado/a



Este formulario no acepta respuestas.

Administrar

11. **¿Además del comercio ambulante, realiza otra actividad laboral o económica? ***

- Sí
- No.

12. **En promedio, ¿cuál es su ingreso semanal aproximado por el comercio informal? ***

- Menos de \$50
- \$51 - \$100
- \$101 - \$200
- \$201 - \$300
- Más de \$300

13. **¿Qué porcentaje del ingreso total de su hogar proviene del comercio informal? ***

- 0 - 25%
- 26 - 50%
- 51 - 75%
- 76 - 100%

14. **¿Qué tan estables considera sus ingresos del comercio informal? ***

- Muy inestables
- Inestables
- Regulares
- Estables
- Muy estables

15. **¿Con qué frecuencia el ingreso de su comercio informal le permite cubrir los gastos de salud (medicamentos, consultas, etc.) de su familia? ***

- Siempre
- Casi siempre





Este formulario no acepta respuestas.

Administrar

16. ¿Cuántas personas de su familia dependen económicamente de este ingreso? *

- 1
- 2
- 3
- 4
- 5
- 6
- 7
- 8



17. ¿En qué áreas principales utiliza el ingreso generado por el comercio informal? *

- Alimentación, Salud, Transporte
- Vivienda (alquiler/hipoteca)
- Servicios básicos (agua, luz, gas)
- Educación de hijos/as
- Ahorro
- Pago de deudas
- Inversión en el negocio

18. ¿Ha logrado ahorrar parte de sus ingresos en los últimos 12 meses? *

- Sí
- No

19. ¿Cuál es la situación de su vivienda actual? *

- Propia
- Alquilada
- Cedida/Prestada

 Este formulario no acepta respuestas. Administrar

Cedida/Prestada

20. ¿Su familia tiene acceso regular a servicios básicos como agua potable y electricidad? *

Si

No

21. En los últimos 12 meses, ¿ha tenido dificultades para cubrir los gastos de su hogar? *

Si

No

22. ¿Ha recibido en los últimos 12 meses algún apoyo social o programa gubernamental (bonos, subsidios, alimentación, vivienda)? *

Si

No

23. ¿Cuál es el destino de los ingresos? *

Educación

Salud

Deudas

Ahorro

Aportación de cesantías

24. ¿Por qué decidieron estar en el escenario informal? *

Falta de oportunidades

Falta de legalización

Fueron despedidos del trabajo

+
📄
TT
📷
▶
☰