



UNIVERSIDAD ESTATAL PENÍNSULA DE SANTA ELENA
FACULTAD DE CIENCIAS SOCIALES Y DE LA SALUD
CARRERA DE GESTIÓN SOCIAL Y DESARROLLO

**Caracterización socio-económica en la Comuna San Pedro, Santa
Elena, 2025**

PROYECTO DE INVESTIGACIÓN

Previo a la obtención del grado académico de:

LICENCIADO(A) EN GESTIÓN SOCIAL Y DESARROLLO

AUTOR(A):

SUÁREZ GONZÁLEZ BRYAN XAVIER

TUTOR(A):

Econ. RENÉ FARUK GARZOZI PINCAY, PhD.

LA LIBERTAD -ECUADOR

2025

UNIVERSIDAD ESTATAL PENÍNSULA DE SANTA ELENA
FACULTAD DE CIENCIAS SOCIALES Y DE LA SALUD
CARRERA DE GESTIÓN SOCIAL Y DESARROLLO

**Caracterización socio-económica en la Comuna San Pedro, Santa
Elena, 2025**

PROYECTO DE INVESTIGACIÓN

Previo a la obtención del grado académico de:

LICENCIADO(A) EN GESTIÓN SOCIAL Y DESARROLLO

SUÁREZ GONZÁLEZ BRYAN XAVIER

LA LIBERTAD -ECUADOR

2025

ÍNDICE GENERAL

Contenido

ÍNDICE GENERAL.....	3
ÍNDICE DE TABLAS	5
ÍNDICE DE FIGURAS.....	6
DECLARATORIA DE RESPONSABILIDAD	7
DEDICATORIA	8
AGRADECIMIENTOS	9
CERTIFICADO DE APROBACIÓN DEL TRABAJO DE TITULACIÓN UIC PROYECTO DE INVESTIGACIÓN	10
TRIBUNAL DE SUSTENTACIÓN UNIDAD DE INTEGRACIÓN CURRICULAR	11
RESUMEN	12
ABSTRACT.....	13
INTRODUCCIÓN	14
1. PLANTEAMIENTO DEL PROBLEMA.....	15
1.1. Antecedentes del problema de investigación.....	15
1.2. Formulación del problema de investigación.....	18
1.3. Objetivos.....	18
1.3.1. Objetivo general.....	18
1.3.2. Objetivos específicos.....	18
1.4. Justificación de la investigación	19
2. MARCO TEÓRICO Y CONCEPTUAL	21
2.1. Conocimiento actual	21
2.2. Fundamentación teórica y Conceptual.....	28
3. MARCO METODOLÓGICO.....	34
3.1. Tipo de investigación.....	34
3.2. Alcance de la investigación.....	34
3.3. Operacionalización de las variables.....	36
3.4. Población, muestra y periodo de estudio.....	45
3.5. Técnicas e instrumentos de levantamiento de información.....	51
4. ANÁLISIS DE RESULTADOS.....	53
5. DISCUSIÓN	73
6. CONCLUSIONES Y RECOMENDACIONES	75

REFERENCIAS.....	77
ANEXOS	84

ÍNDICE DE TABLAS

Tabla 1 Operacionalización de las variables.....	36
Tabla 2 Tamaño de la muestra.	47
Tabla 3 Barrios y calles de la comuna san pedro.....	48
Tabla 4 Presidentes de la comuna san pedro.....	48
Tabla 5 Directiva de la comuna san pedro, 2025.....	51
Tabla 6 Prueba de fiabilidad.	52
Tabla 7 Edad	53
Tabla 8 Género.....	54
Tabla 9 ¿Actualmente usted se encuentra laborando?	55
Tabla 10 ¿Usted es afiliado?	56
Tabla 11 ¿En su sector las calles están asfaltadas?.....	56
Tabla 12 ¿Elija su nivel escolar cursado?	57
Tabla 13 ¿Considera que el colectivismo y la participación ciudadana son importante?.....	58
Tabla 14 ¿Cree usted que es importante emplear proyectos de reestructuración vial para el acceso a la comuna?.....	59
Tabla 15 ¿Cuántos integrantes conforman su hogar?	60
Tabla 16 Elija la actividad económica que usted se dedica	61
Tabla 17 ¿Usted cree que impacta el nivel de productividad económica en los trabajadores informales en el acceso a recursos (Ingresos, educación, acceso a servicios, etc.)?	62
Tabla 18 ¿Cree usted que las condiciones socioeconómicas en los hogares influyen en el consumo de los alimentos básicos en familias de bajos ingresos?	63
Tabla 19 Elija cuál es su principal fuente de abastecimiento de agua en su domicilio	64
Tabla 20 Elija cuál es su nivel de ingreso en su hogar	65
Tabla 21 ¿Usted tiene servicio de alcantarillado?.....	66
Tabla 22 ¿Usted tiene servicio de energía eléctrica?	67
Tabla 23 ¿Usted tiene servicio de agua potable?	68
Tabla 24 Califique su situación financiera.....	69
Tabla 25 ¿En su domicilio cuantas personas laboran?.....	70
Tabla 26 ¿La policía nacional patrulla su sector con frecuencia?.....	71

ÍNDICE DE FIGURAS

Figura 1 Mapa de la comuna san pedro 2025.	47
Figura 2 Edad.....	53
Figura 3 Género	54
Figura 4 ¿Trabaja actualmente?.....	55
Figura 5 ¿Usted es afiliado?.....	56
Figura 6 ¿En su sector las calles están asfaltadas?	57
Figura 7 ¿Elija su nivel escolar cursado?.....	58
Figura 8 ¿Considera que el colectivismo y la participación ciudadana son importante?	59
Figura 9 ¿Cree usted que es importante emplear proyectos de reestructuración vial para el acceso a la comuna?.....	60
Figura 10 ¿Cuántos integrantes conforman su hogar?.....	61
Figura 11 Elija la actividad económica que usted se dedica.....	62
Figura 12 ¿Usted cree que impacta el nivel de productividad económica en los trabajadores informales en el acceso a recursos (Ingresos, educación, acceso a servicios, etc.)?	63
Figura 13 ¿Cree usted que las condiciones socioeconómicas en los hogares influyen en el consumo de los alimentos básicos en familias de bajos ingresos	64
Figura 14 Elija cuál es su principal fuente de abastecimiento de agua en su domicilio.....	65
Figura 15 Elija cuál es su nivel de ingreso en su hogar.....	66
Figura 16 ¿Usted tiene servicio de alcantarillado?	66
Figura 17 ¿Usted tiene servicio de energía eléctrica?.....	68
Figura 18 ¿Usted tiene servicio de agua potable?.....	69
Figura 19 Califique su situación financiera	70
Figura 20 ¿En su domicilio cuantas personas laboran?	71
Figura 21 ¿La policía nacional patrulla su sector con frecuencia?	72

DECLARATORIA DE RESPONSABILIDAD

Quien suscribe; **SUÁREZ GONZÁLEZ BRYAN XAVIER** con C.I. **2450609728**, estudiante de la carrera de Gestión Social y Desarrollo, declaro que el Trabajo de Titulación; Proyecto de Investigación presentado a la Unidad de Integración Curricular, cuyo título es: **LICENCIADO EN GESTION SOCIAL Y DESARROLLO**, corresponde exclusiva responsabilidad del/de autor/la autora y pertenece al patrimonio intelectual de la Universidad Estatal Península de Santa Elena.

La Libertad, junio, 2025.

Atentamente,



Firmado electrónicamente por:
BRYAN XAVIER
SUAREZ GONZALEZ

Suárez González Bryan Xavier
C.I. 2450609728

DEDICATORIA

Dedico este trabajo de investigación y esfuerzo a Dios y familia quienes son el pilar fundamental de fortaleza y sabiduría, durante este tiempo me han guiado y apoyado con fuerza, amor y gracia, su incondicional motivación para seguir a delante, para descubrir nuevas etapas en este proceso de formación como profesional; esto feliz por los saberes aprendidos durante este tiempo como estudiante de la carrera de Gestión social y desarrollo, en especial a los docente por su labor y compromiso de formarnos en este proceso, aspiro cosechar más éxitos con perseverancia y valor.

Suárez González Bryan Xavier

AGRADECIMIENTOS

Agradezco a Dios por darme esta oportunidad en mi vida como estudiante y futuro profesional, a mis padres por impulsarme y ayudarme en todo momento durante este tiempo de estudio en la universidad. La motivación de muy importante para llevar los desafíos y aprender cada día más, también agradezco a todos los docentes por brindarnos sabiduría en cada clase, por orientarnos a realizar y culminar este proceso investigativo. Muchas gracias a todos y mucho éxito.

Suárez González Bryan Xavier



FACULTAD DE CIENCIAS SOCIALES Y DE LA SALUD

CARRERA DE GESTIÓN SOCIAL Y DESARROLLO

UPSE CERTIFICADO DE APROBACIÓN DEL TRABAJO DE TITULACIÓN UIC PROYECTO DE INVESTIGACIÓN

La Libertad, 15 de junio del 2025

Psic. WILSON ALEXANDER ZAMBRANO VELEZ, Mgtr.
Director de la Carrera de Gestión Social y Desarrollo- UPSE

En su despacho. -

En calidad de tutor(a) asignado(a) por la carrera de Gestión Social y Desarrollo, informo a usted que el (la) estudiante **Bryan Xavier Suárez González** con cédula de identidad No **2450609728**, ha cumplido con los requisitos estipulados en el *Reglamento de Titulación de Grado y Postgrado de la UPSE* y *Protocolos Vigentes de la carrera de Gestión Social y Desarrollo*, para la implementación y desarrollo del Trabajo de Titulación, bajo la modalidad de Proyecto de Investigación, de título **“Caracterización socioeconómica en la comuna San Pedro, Santa Elena, 2025”**.

Por lo ante expuesto, recomiendo se apruebe el Trabajo de Titulación referido anteriormente, bajo el Reglamento de Titulación de Grado y Postgrado de la UPSE vigente que cita:

“Art 11. Actividades académicas del docente tutor. - El docente tutor realizará un acompañamiento a los estudiantes en el desarrollo del proyecto del trabajo de integración curricular, quién presentará el informe correspondiente de acuerdo a la planificación aprobada por el Consejo de Facultad.”

Debo indicar que es de exclusiva responsabilidad del/la autor(a), cumplir con las sugerencias realizadas durante el proceso de revisión.

Para los fines académicos pertinentes, es todo cuanto puedo informar en honor a la verdad.

Atentamente,

Econ. René Faruk Garzozi Pincay, Msc
DOCENTE TUTOR

TRIBUNAL DE SUSTENTACIÓN UNIDAD DE INTEGRACIÓN CURRICULAR

Psic. Wilson Zambrano Vélez, Mgtr.
**DIRECTOR DE LA CARRERA DE
GESTIÓN SOCIAL Y DESARROLLO**



Firmado electrónicamente por:
**RENE FARUK
GARZOZI PINCAY**
Validar únicamente con Firm@EC

Econ. Lilibeth Orrala Soriano, Mgtr.
**DOCENTE GUÍA DE LA CARRERA DE
GESTIÓN SOCIAL Y DESARROLLO**



Firmado electrónicamente por:
**EDGAR FABIAN
COBOS ALVARADO**
Validar únicamente con Firm@EC

Econ. René Faruk Garzozi Pincay, Ph.D
**DOCENTE TUTOR(A) DE LA CARRERA
DE GESTIÓN SOCIAL Y DESARROLLO**

Lcdo. Edgar Fabián Cobos Alvarado, PhD.
**DOCENTE ESPECIALISTA DE LA
CARRERA DE GESTIÓN SOCIAL Y
DESARROLLO**



Firmado electrónicamente por:
**BRYAN XAVIER
SUAREZ GONZALEZ**

Lcda. Silvia Carpio Panchana, Mgtr.
ASISTENTE ADMINISTRATIVA

Bryan Xavier Suárez González
ESTUDIANTE

Caracterización socio-económica en la Comuna San Pedro, Santa Elena, 2025

Suárez González Bryan
Xavier Código Orcid
0009-0009-9748-8746

Universidad Estatal Península de Santa Elena-Carrera Gestión Social y Desarrollo

RESUMEN

El presente trabajo de investigación está vinculado al estudio de la socioeconomía en la comuna San Pedro, en donde se establecieron características propias de las variables socioeconómicas como: la economía, educación, condiciones materiales trabajo y situación social, sobre los recursos públicos y privados, ingreso, necesidades, la estabilidad financiera, condiciones materiales, entre otras; influyentes en la vida cotidiana de los locales. De este los objetivos como el diagnóstico situacional, la recopilación de datos y el diseño del instrumento permitió analizar e identificar los componentes destacados en la comuna. El método aplicado fue un enfoque cuantitativo de alcance descriptivo, muestreo aleatorio simple y análisis bibliográfico, constando de técnicas de recopilación de información de 39 preguntas estructuradas de procesamiento SPSS, Google forms, Excel y alfa de Cronbach. A través de los resultados existen aspectos positivos en el acceso a recursos y también bajo acceso a trabajo y situación financiera, lo que representa compromiso entre autoridades y ciudadanos, también el incumplimiento de obras, insatisfacción respecto al asfalto en su mayoría y el bajo crecimiento por falta de implantación de proyectos. Como recomendaciones se requiere de la promoción de alianzas, el fortalecimiento de sector turístico, educación, pesca y emprendimientos, en infraestructura local y la creación de microemprendimientos, generando trabajo e inversión y mejorar los servicios básicos de los habitantes de manera integral.

Palabras Clave: *Condiciones materiales, acceso a recursos, economía, necesidades, trabajo.*

Socioeconomic Characterization in the San Pedro Commune, Santa Elena, 2025

ABSTRACT

This research study is linked to the investigation of socioeconomics in the San Pedro commune. It established specific characteristics of socioeconomic variables such as economy, education, material conditions, work, and social situation, focusing on public and private resources, income, needs, financial stability, material conditions, among others, all influencing the daily lives of the locals. From this, objectives such as the situational diagnosis, data collection, and instrument design allowed for the analysis and identification of prominent components in the commune. The applied method was a quantitative approach with a descriptive scope, simple random sampling, and bibliographic analysis, consisting of information collection techniques using 39 structured questions for SPSS, Google Forms, Excel, and Cronbach's alpha processing. The results show positive aspects in access to resources but also low access to work and a challenging financial situation. This reflects a lack of commitment between authorities and citizens, as well as unfulfilled public works, widespread dissatisfaction with asphalt conditions, and limited growth due to a lack of project implementation. Recommendations include promoting partnerships, strengthening the tourism, education, fishing, and entrepreneurship sectors, improving local infrastructure, and creating micro-enterprises, thereby generating work and investment and comprehensively improving basic services for the inhabitants.

Keywords: Material conditions, access to resources, economy, needs, labor

INTRODUCCIÓN

La socioeconomía permite analizar las dinámicas económicas que influyen en el desarrollo local de una localidad, como conocer cómo viven dentro de dicha estructura social, en donde es importante el uso de sistemas medibles para su diagnóstico, que del mismo modo se caracterizarán los aspectos que se quieren conocer como: los niveles de ingreso, consumo, estabilidad financiera, productividad, nivel escolar, acceso a bienes y servicios, relaciones sociales, condiciones de vivienda, acceso a recursos públicos y privados, impacto social y oportunidades de desarrollo y colectivismo.

Estos aspectos los podemos categorizar en altos y bajos, cimentando la importancia de tomar en cuenta el método específico y las dimensiones hacia un objetivo más comprometedor. La presencia de recursos y elementos relevantes definen acciones emergentes de compromiso y entrega en las administraciones, también identificando desigualdades como pobreza, desempleo y distribución de riquezas.

En contexto, en la comuna San Pedro de la provincia de Santa Elena, la socioeconomía representa un papel fundamental en el flujo de interés personal, por lo que esta investigación tuvo como objetivo diagnosticar la situación socioeconómica conjunto al levantamiento de información nos permite conocer sobre los aspectos mencionados. Mediante un enfoque metodológico cuantitativo se emplea el uso de la plataforma Google Forms y el programa Excel, así como del comprobante de fiabilidad Alfa de Cronbach, la cual permitió evaluar las dimensiones sobre los recursos, fiabilidad y capacidad de respuesta, con la finalidad de identificar las necesidades, esto para establecer un contraste con la realidad, proporcionando recomendaciones que generen gestión.

1. PLANTEAMIENTO DEL PROBLEMA

1.1. Antecedentes del problema de investigación.

social y lo económico, analizando los niveles de riqueza, educación, situación financiera, el acceso a recursos públicos y privados, condiciones materiales, entre otros, esto influye en la estabilidad mundial, identificando los problemas como pobreza global, migración y la inequidad y el comercio, tomando en cuenta las políticas y contextos históricos de las sociedades, buscando comprender y abordar la complejidad entre las sociedades humanas y la economía global.

Es importante mencionar que la perspectiva socioeconómica desde lo constitucional establece garantizar condiciones materiales dignas para las personas, implicando la protección de derechos en educación, salud, trabajo, situación vivienda, reconociéndolas no como aspiraciones si no como pilares para el desarrollo. Así mismo incorporar principios que redujan las desigualdades, y promover la equidad y un equilibrio entre los recursos y bienestar colectivo.

Los países líderes con mejorar calidad socioeconómica se encuentran países nórdicos como: Dinamarca, Noruega, Finlandia, Suecia e Islandia entre otros ejemplares como Canadá, Australia y Alemania, distinguiéndose por su alto nivel de desarrollo económico y social y por su equidad en las oportunidades y el bienestar para su población, estos países invierten en el capital humano, innovación y sostenibilidad, construyendo sociedades resilientes que prioricen el desarrollo integral.

En el continente la situación socioeconómica es variada por diferencias estructurales entre las regiones del norte, centro y sur, naciones como Estados Unidos y Canadá poseen economías avanzadas y elevados grados de industrialización, en América Latina y el Caribe aún prevalecen desafíos estructurales como la inequidad, la pobreza, el trabajo no formal y la marginación social, indica Bon et al. (2021), Pese a los progresos, todavía se topan con obstáculos para obtener acceso a servicios fundamentales y a oportunidades justas.

En contexto en la década de los ochenta, la sociología en la región de América latina, incluido Ecuador estuvo marcada por crisis caracterizadas en altos niveles de inflación, deudas externas y gastos sociales que estuvo marcada por una profunda crisis económica, caracterizada por altos niveles de inflación, endeudamiento externo y recortes en el gasto social, en el sector rural las comunidades enfrentaron aumento de migración hacia zonas urbanas y pobreza provocando una brecha social entre las redes económicas populares y

solidarias. menciona Erikson et al. (2015).

ILO/OIT (2025), actualmente la situación sociológica en la región menciona que la gran parte de la población vive en la informalidad debido a la falta de acceso de recursos y derechos de propiedad, delimita las oportunidades de desarrollo e influye en los ciclos de pobreza. Sobre la implementación de modelos económicos han favorecidos a minorías dejando a un lado el bienestar colectivo, pensando en estrategias de desarrollo más equitativo y sostenible, el trabajo decente entre progreso económico y justicia social promueve una economía social y solidaria con derechos y protección social.

Menciona el Banco mundial (2016), para desarrollo y crecimiento en el ámbito económico, se debe tomar en cuenta puntos clave como la reducción de la pobreza, la inversión en sector educativo, salud y protección social, de este modo sobresalen la dimensiones políticas, económicas y sociales para que se desarrollen proyectos y enfatizan la participación ciudadana sobre todo en lo socioeconómico.

IDH/PIB (2018), son dos dimensiones que miden la actividad económica y de riqueza de un país, y otra como evaluador del bienestar de las personas, como educación, salud e ingresos, un PIB con IDH bajo da como resultado desigualdad y falta de inversión, un IDH con PIB estable propone una distribución más equitativa. Ambas están enfocadas a una noción de progreso y bienestar personal de los ciudadanos de una región.

CIRIEC (2018), destaca que las organizaciones democráticas como mutualidades de intereses como la promoción de la autonomía, solidaridad y reinversión de excedentes para el desarrollo sostenible y bienestar colectivo. Menciona que es importante corregir los desequilibrios socioeconómicos y generar utilidades sociales, y se encarga de la defunción del impacto de estas entidades en la cohesión social y empleo abogando por una economía más justa y servicio de la sociedad.

REDESS (2018), comparte que, en nuestra región la sostenibilidad de la vida en el centro de la actividad económica busca equidad, trabajo digno y cooperación. Un dato interesante es que promueve un modelo alternativo que prioriza el reparto justo de riqueza, eh implica la transformación social construida desde valores, solidaridad y democracia, con el objetivo de que estos sean equitativos e inclusivos.

ONU (2019), menciona que el desarrollo económico debe ser inclusivo y sustentable tal y como lo establece en sus objetivos, un desarrollo económico sostenido, inclusivo y sostenible, la plenitud laboral y productiva, y el trabajo digno para todos, la economía se

encuentra categorizada como de ingresos medio-altos, lo que evidencia avances en salud, educación e ingresos:

- Fomentando el desarrollo sostenible: Respalda iniciativas de desarrollo rural, educación, salud y salvaguarda del entorno natural.
- Salvaguardando los derechos humanos: Fomenta los derechos de mujeres, niños, individuos con discapacidad y grupos minoritarios.
- Apoyo a los refugiados y migrantes: Se enfoca en el cuidado de los refugiados venezolanos y otros migrantes en la nación.

MIES, (2020), menciona que el objetivo del Ministerio de Inclusión Económica y Social (MIES) es establecer y llevar a cabo políticas, estrategias, planes, programas, proyectos y servicios de alta calidad y con amabilidad para la inclusión económica y social, poniendo especial atención a los grupos prioritarios y a la población en circunstancias de pobreza y vulnerabilidad.

En la Constitución del Ecuador, (2008), dicta “Normas claras respecto a la economía”. El artículo 283 establece que el sistema económico es social y solidario, enfocado en cubrir las necesidades humanas y asegurar una vida de dignidad. Del mismo modo, el artículo 3 establece que el Estado tiene la obligación de asegurar el derecho a una vida digna con acceso a salud, educación, nutrición, empleo y vivienda. La Constitución otorga mayor importancia al bienestar que a la acumulación de capital.

La socioeconomía en el ámbito mundial destaca que hay irregularidades en acceso a oportunidades en sector de servicios y acceso a trabajo, entre estas mencionamos ya el alto nivel de pobreza en ciertas regiones en donde la población es más densa, estas y otras menciona Hidalgo, et al. (2021), también en ámbito climático, y geográfico lo que le obliga migrar a otro lugar, siendo estas vulnerables.

En el ámbito nacional, se encuentra otra realidad que es la inequidad territorial, quiere decir que las zonas rurales y periferias son las que están más expuestas al no acceso a servicios de primera necesidad, sumado a esto el desempleo, la labor informal entre otras, comparte Asencio et al. (2022), como un país siempre buscan solución, ya se han realizado esfuerzos en sector social, económico y solidario, pero pese a esto se sigue trabajando para que los servicios lleguen con calidad a cada uno de los hogares.

En nuestra provincia, el enfoque socioeconómico es significativo, la pobreza se sitúa

en el 34,36%, sobrepasando el promedio nacional del 28,85%. Además, se considera alto a nivel nacional el 23,01% para el 36,4% de los niños con desnutrición crónica, comparte Navarro, et al. (2022), el paro y el empleo no formal son problemas constantes, han emergido proyectos de emprendimiento en comunidades como Libertador Bolívar, Cadeate y San Pablo, pero su repercusión económica ha sido restringida debido a la baja calificación y la limitada disponibilidad de capital.

La socioeconomía en la comuna San Pedro es un tema relevante a abordar con una población de 8,000 habitantes. Muchos de ellos dependen de actividades no formales como la pesca artesanal y la producción. Los ingresos suelen ser limitados debido a la baja educación, lo que restringe la habilidad para administrar financieramente y perpetúa las condiciones de pobreza manifiesta Iturralde et al. (2023), aunque disponemos de atracciones turísticas como playas y miradores, la ausencia de respaldo institucional y una adecuada planificación ha obstaculizado el crecimiento turístico sostenible.

1.2. Formulación del problema de investigación.

La caracterización socioeconómica presenta una estructura para estudiar las condiciones sociales y económicas de la comuna, permitiendo alcanzar independencia sobre nuestro estudio, además contribuye a establecer mejoras en la distribución de acceso de recursos entre la vida personal y profesional. Esta situación reflejada en la comuna San Pedro de la parroquia rural de Manglaralto, por la cual surge la interrogante: ¿Cuál es la situación socioeconómica en la comuna San Pedro?

1.3. Objetivos.

1.3.1. Objetivo general.

Diagnosticar la situación socioeconómica actual en la comuna San Pedro,
Santa

Elena.

1.3.2. Objetivos específicos.

- Recopilar los problemas que afectan en la socioeconomía de los habitantes.
- Diseñar un instrumento de datos que permita identificar los criterios de la socioeconomía en la comuna San Pedro.
- Identificar cuáles son los componentes socioeconómicos que se destacan en la comuna San Pedro.

1.4. Justificación de la investigación

Esta investigación sobre la socioeconomía en la comuna San Pedro tiene como objetivo diagnosticar la situación actual entre sus habitantes, desde un enfoque cuantitativo, evaluando datos sobre recursos ingresos, estabilidad financiera, colectivismos entre otros, en este caso se comprenderá la situación económica y su impacto en la vida diaria. Esta investigación facilitará la identificación de elementos mediante este estudio, no solo se podrán elaborar ideas y soluciones externas, sino desarrollar opciones con la participación de la comunidad.

En Ecuador el INEC (2025), destaca que la tasa de desempleo a nivel nacional en lo que va del año es del 3.5% en febrero y 3,8% en marzo, durante el primer trimestre del 2025, la tasa de desempleo ronda el 3.8%. además, destaca que a pesar que varía mucho el porcentaje no existe una diferencia estadísticamente significativa en el desempleo al ser comparado por el primer trimestre del 2025 con el periodo 2024. Entender esta realidad a fondo facilitará la priorización de acciones desde la perspectiva de los derechos.

Dentro de los objetivos de esta investigación está la recopilación de datos y la identificación de estos aspectos las cuales son permitirán conocer los componentes que se destacan en esta localidad, potenciar la planificación local y la administración y establecer estrategias para el progreso está dentro de los objetivos de la comuna, esta información resultará beneficiosa para los gobiernos locales, organizaciones no gubernamentales y otros participantes sociales. La investigación presente facilitará la identificación de los componentes y condiciones más destacadas de la comuna.

Desde una perspectiva socioeconómica menciona Olimson et al. (2023), se podrá analizar la manera de incrementar la productividad y la entrada a los mercados. El objetivo es fomentar una economía local más robusta, inclusiva y sustentable, el estudio tiene como objetivo de elaborar un diagnóstico interno y externo. Esta perspectiva diferenciada es fundamental para garantizar que tengan acceso a los recursos ya mencionados y estabilidad financiera en sus hogares.

Seguido de lo anterior durante la realización del estudio y la participación de los ciudadanos se llega a cimentar los resultados basándose en su experiencia personal. Este método participativo fortalece el entramado social y fomenta el empoderamiento de la comunidad. La investigación no solo tiene como objetivo diagnosticar, sino también identificar estos componentes en la localidad.

En última instancia reconocer que el objetivo del análisis socioeconómico en San Pedro es estudiar los aspectos sociales y económicos que están presentes y comprender la realidad local desde diversas perspectivas esto permite la creación de políticas y proyectos eficientes, este trabajo será un instrumento útil para convertir evidenciar las dificultades en el acceso a oportunidades como es el uso de la información de esta manera se trabajará para el desarrollo de una comuna más justa.

El estudio permite analizar la calidad financiera y aspectos sociales, se pueden elaborar herramientas para la construcción de una sociedad sostenible ante equidad de recursos, donde lo locales tengan un mejor cuerpo de organización y cercanas al proceso de atención de servicios, existen desafíos expuestos al igual que estrategias en posición de mejora, con transparencia y responsabilidad fortaleciendo la confianza entre ciudadanos e instituciones para objetivos sustentables y sostenibles.

2. MARCO TEÓRICO Y CONCEPTUAL

2.1. Conocimiento actual

Para Granovetter et al. (1985), quien puede ser considerado el líder de la nueva sociología social y económica en Usa, sobre estas se detallan las actividades en mejorar la economía mediante la constitutiva social. Quiere decir que se centra menos en la racionalidad instrumental que en la atomización y su socialización del homo económicas, el agente sin estructura; lo que no le impide criticar al mismo tiempo la socialización excesiva de una sociología estructuralista.

Además, podemos constatar sobre esta crítica que muestra que el mercado funciona adecuadamente sólo cuando está inserto en las relaciones sociales, en redes cuyos vínculos débiles (por ejemplo, los profesionales) son tan importantes como los fuertes (por ejemplo, los familiares) debido a su capacidad de construir puentes entre las diferentes redes y de obtener nueva información.

Mencionó Pérez et al. (1997), en su artículo sobre la Socioeconomía, como la crítica sobre el argumento de “estabilidad de las preferencias de las personas”, sostenido por los economistas neoclásicos. De esa crítica se llegó a la multi disciplinarietà, como forma de explicar adecuadamente las preferencias económicas de los individuos, consideradas “estables” por la economía neo-liberal, desde diversas disciplinas, tales como la sociología, la psicología, antropología.

Resaltar que la necesidad de una teoría que comprenda y explique tal complejidad de factores, es uno de los pilares de la investigación socioeconómica: “lo que se necesita es una teoría de la toma de decisiones que reconozca que la selección de medios, no simplemente de metas, se encuentra profundamente afectada por emociones y valores, y no sólo por un medido cálculo racional del interés propio.

Según Polanyi et al. (1944), reconocido economista y sociólogo, publico una obra sobre la transformación: política y economía en nuestro tiempo, que se habla en este artículo sobre la crítica de que un mercado libre es una construcción de relación social, a su vez argumenta que las instituciones, la política y relaciones humanas han transformado al mercado en los últimos tiempos, como ejemplos tenemos los países desarrollados.

Seguido este esto también se resalta el artículo título “El doble movimiento” que habla sobre las dinámicas en el desarrollo del capital del mercado, el primer movimiento es el

movimiento de laissez- faire sobre la mercantilización y el segundo sobre la protección social también llamado el contra movimiento. Menciona por último que este movimiento no es un ideal único es más como una reacción espontánea multisectorial, entre sectores de trabajo, intelectual y agrícola.

Comparte Amartya Sen. (1999), en su artículo titulado “Desarrollo y libertad” que habla sobre una visión del desarrollo que no solo se quede en las métricas económicas como PIB, además se habla sobre las redes de expansión para lograr un mayor desarrollo. Dentro de estas perspectivas están la evaluación, y la eficacia y los enfoques de funcionamiento y capacidades ante la pobreza y el subdesarrollo ante la falta de ingreso.

También en su artículo titulado “La pobreza como privación de capacidades” comparte que la versión que tenemos sobre la pobreza es por falta de recursos es errónea ya que es referencia hacia la privación de las capacidades básicas. Quiere decir que una persona tiende a tener una estabilidad de recursos ante las barreras sociales como la discriminación, entonces ahí tenemos como respuesta en términos de capacidades denominada como pobre.

Cailleé et al. (2005), analizó que se pudo cuestionar un proyecto de reconstruir otro enfoque de la economía basado en el don, tomemos en cuenta que la economía plural es una dimensión relevante ante la reciprocidad porque estas están los vínculos sociales y es el ente económico de una empresa o mercado, entonces esta lógica abstracta y anónima del Estado y del mercado.

La pérdida de credibilidad y la primera crisis, nace de las nefastas consecuencias de un concepto de desarrollo que excluye a la sociedad (en cuanto a sus consecuencias) y a la naturaleza (daño ecológico irreversible de actividades productivas). La naturaleza también fija sus límites a la economía, la crisis económica actual no es significado de carencia de propuestas.

De acuerdo con Acosta et al. (2009), menciona que la socioeconomía tiene un impacto fuerte en la población y particularmente en los grupos vulnerables, la inequidad en la repartición de los recursos y el acceso restringido a un trabajo digno impactan en el bienestar general. El interés en el fortalecer la socioeconomía se debe empezar desde la sostenibilidad e igualdad.

En su estudio Espina et al. (2010), enfatizó sobre los modelos de desarrollo endógeno o de industrialización, puestos en práctica acumularon un conjunto de efectos viciosos que contradicen su eficacia y pertinencia: el crecimiento de la deuda externa, la dependencia

tecnológica a ello se añade la crítica ambientalista. La conciencia del límite de la amenaza que la ruta seguida por el crecimiento económico y los avances tecnológicos representa para el destino de la humanidad, por la capacidad de destrucción de la naturaleza”

De este modo, se utilizará el método de investigación cuantitativo. Tras implementar las estrategias y metodologías, el investigador llegó a la conclusión de que es necesario establecer políticas para llevar a cabo proyectos de relevancia social y acciones que ayuden a reducir su vulnerabilidad, mediante el aumento de proyectos y actividades. En este contexto, la investigación se llevó a cabo de manera metodológica y participativa, con objetivos descriptivos acerca de la condición presente de la comuna en términos de economía.

Comparte Dani Rodrik (2011), en su artículo titulado “El futuro de la economía y la democracia” en la que destaca que la hiperglobalización denominada trilema de la economía en el mundo esta constituida por tres partes, como es: hiperglobalización, democracia y soberanía. Que en síntesis prioriza la democracia y diversidad en los modelos económicos.

En este contexto, este trabajo de recopilación de datos proporciona estrategias para potenciar las habilidades de acción relacionadas con la falta de empleo y las condiciones materiales, se destaca que las autoridades estas comprometidas en el trabajo de fortalecer las oportunidades económicas a la población para que lleven una buena calidad de servicios, y que el ambiente prospere para las futuras generaciones.

Menciona Florida et al. (2019), sobre el tema del capital humano, se dice que los principales factores en el ámbito del crecimiento económico es basarse en las habilidades de equidad de servicios de calidad. En un escenario parecido, se utiliza un modelo neoclásico de crecimiento económico y descubre que el 40% del aumento del empleo para estudiantes universitarios en las ciudades se debe al aumento de la calidad de vida, en contraposición al 60% que surge del incremento de la producción

Asimismo, la población y la muestra escogida facilitaron la realización del estudio, posibilitando la identificación precisa de las condiciones socioeconómicas de la comunidad. El escritor determinó que el campo de estudio simboliza un panorama de riesgo en aumento, caracterizado por la inequidad, la pobreza y elevados índices de informalidad en el trabajo. Esta táctica posibilitaría optimizar su ambiente, promover el acceso a trabajos formales y disminuir los riesgos de salud y sociales.

De acuerdo a Myers et al. (2019), propone cuatro enfoques para la evaluación de la socioeconomía: El enfoque del bienestar personal, que evalúa la gratificación en la vida de las

personas; La perspectiva de la comunidad, que se enfoca en la economía de los elementos y corrientes sociales de la misma; Los análisis de las condiciones de vida en diversas zonas urbanas basándose en un grupo de indicadores objetivos que representen.

En este trabajo de investigación se optó por el uso de método probabilístico, con enfoque cuantitativo, para posteriormente estos datos sean procesados de manera fiable, como se mencionó mediante la elaboración de preguntas constatamos que el emplear, desarrollar, crear y gestionar, es importante para que la comuna tenga mejores oportunidades, esto no solo se debe tomar en cuenta por corto tiempo si no a largo plazo.

Para un enfoque político Itçaina & Ségas et al. (2019), proponen el concepto de “régimen territorial”. Aplicado a una “comunidad” territorial, este concepto “permite dilucidar las relaciones sociales y, por tanto, las relaciones de poder consideradas dominantes a nivel local; en términos de modalidades de elaboración de acuerdos locales, coaliciones público-privadas, democracia versus autocracia o jerarquía”.

De igual forma Wall et al. (2020), basándose en esta propuesta, desarrolló un modelo teórico donde las personas toman la decisión de movilidad después de valorar el beneficio que otras localizaciones pueden brindarle. Esto significa que la migración ocurrirá cuando las personas puedan incrementar su modo económico a través de la modificación de su lugar de residencia. Y el enfoque de mercado/residencia, donde se asume que los costos de la vivienda o los sueldos representan una compensación de las disparidades.

Se utilizó una investigación descriptiva, que facilitó la descomposición de las variables en estudio para su posterior descripción, además de métodos como el análisis bibliográfico, las entrevistas y las encuestas. Tras la implementación de técnicas de recopilación de datos, se consiguió reconocer los elementos económicos y de calidad de vida, que se encuentran en conflicto con problemas.

Benko et al. (2020), en su estudio “la primera forma de interrelación de las actividades humanas”. Se identifican tres tipos de proximidad: proximidad geográfica, es decir, presencia física en un mismo territorio; proximidad organizacional, es decir, modalidades de coordinación, convenciones de identidad y participación, aprendizaje y acumulación de conocimiento en un área determinada; y proximidad institucional, es decir, los tipos de regulación, regulaciones y estándares compartidos.

Del estudio realizado por Miranda et al. (2020), Indico que, en las últimas décadas, se ha incrementado el reconocimiento de la relevancia de la inclusión y la diversidad. En la

política se manifiesta en marcha fortalecer la educación, ya que estas impulsan la participación estudiantil, en lo laboral, se quiere llegar a propiciar la promoción de la diversidad de profesional para proyectos.

De este modo, la socioeconomía detalla que la estabilidad en los hogares, se ha restringido el trabajo informal, los servicios básicos y vivienda apropiada. Además, la ausencia de infraestructura apropiada y la vulnerabilidad ante riesgos naturales crean un ambiente de vulnerabilidad que deteriora la calidad de vida de los residentes. Formular políticas que optimicen las condiciones socioeconómicas.

Dispuesto del artículo de Pena et al. (2021), aborda diversos asuntos como los indicadores sociales actuales: hace un análisis crítico de los distintos enfoques presentes en aquel instante. los desafíos en la evaluación del bienestar y conceptos relacionados: Además de examinar las diversas opciones para medir la calidad de vida, sugiere un novedoso método de cálculo. El análisis de la calidad de vida en función de indicadores sociales: asume las dificultades presentes en la evaluación.

Es relevante señalar que el propósito principal de este estudio fue evaluar la economía y la calidad de vida presente en la comuna San Pedro. Se llevó a cabo bajo un enfoque cuantitativo y bibliográfico. Finalmente, el indagador expresó que es necesario potenciar la resiliencia en las tácticas de desarrollo y explotar los recursos para mejorar la comuna y a sus habitantes. Fundamentado en el gobierno local y el respaldo de varias instituciones.

De la misma manera menciona en su artículo Albuquerque et al. (2021), analiza diversos factores que tengan un impacto positivo en las comunidades, tales como estrategias de desarrollo local, que se fundamentan en el uso de los recursos locales (potencial de mejora), la segmentación local, la innovación y el territorio como elemento crucial del progreso. En el contexto de estos procedimientos, la economía solidaria ha empezado a emerger como un medio para alcanzar las metas del desarrollo local.

Respecto a la metodología utilizada, esta fue de naturaleza básica, de orientación cuantitativa, de diseño no experimental y transversal, con un alcance de correlación. En términos de técnica, se utilizó preguntas estructuradas en Google Forms como instrumento de recolección de datos. Se determinó que la movilidad urbana conlleva un conjunto de tácticas y acciones programadas orientadas al progreso, promoviendo los modelos de transporte que utilizan menos recursos naturales y a un costo medioambiental reducido.

Destacó Moretti et al. (2021), que la relevancia de los impactos sociales de las

concentraciones de capital humano: al incrementar el capital humano en las ciudades, se genera un impacto exponencial en la productividad mundial a causa de las interacciones entre los trabajadores (los denominados spillovers), y esto también resulta en una disminución, por ejemplo, en los índices de delincuencia, lo que repercute a nivel mundial en la calidad de vida.

Se utilizó el enfoque cuantitativo porque permite obtener datos precisos y medibles sobre la situación económica en la comunidad. A través de preguntas y estadísticas, se podrá identificar el nivel de ingresos, trabajo, educación, acceso a recursos públicos y privados, acceso a servicios básicos, condiciones de vivienda entre otros, este enfoque facilitará la comparación entre grupos y zonas, brindando una visión objetiva de la realidad. Además, aporta una base sólida para formular propuestas concretas de intervención social.

En el artículo de Glaeser et al, (2022), sugiere que las interacciones "no de mercado": intercambios de ideas entre compañías, transferencias de recursos humanos entre empleados, la construcción de valores, el capital social o el "efecto de igual", que se refiere al impacto positivo que las personas tienen al estar en contacto con los demás. Luego enfatizan el concepto de la "urban amenity", entendida como aquel conjunto de elementos que los consumidores requieren en el entorno urbano.

La investigación se llevó a cabo de manera estadística y dinámica, utilizando método cuantitativo que posibilitaron alcanzar una conclusión que subrayó la relevancia de planificar las medidas que el gobierno puede implementar. Ambos enfoques facilitan la comprensión de la situación en su totalidad. Unidos permiten llevar a cabo un diagnóstico realista y confiable para intervenir de manera eficaz en los problemas sociales.

De acuerdo con Sen et al. (2022), sobre “las libertades y habilidades de los individuos” se mantiene en una estrecha relación, dado que el progreso económico impacta directamente en la disponibilidad de bienes y servicios fundamentales. La economía regional estable facilita la creación de puestos de trabajo, incrementa los ingresos de las familias y disminuye la pobreza y el desempleo. Estas enfocadas en fomentar políticas que fomenten el bienestar no solo se basa en el desarrollo económico.

Nos indica Munain et al. (2022), que la economía solidaria se establece como una táctica factible que promueve la consecución de las metas de desarrollo local. Por lo tanto, la economía solidaria pone énfasis en los fundamentos del cooperativismo y asociativismo para la formación de entidades que lleven a cabo actividades productivas, orientadas a alcanzar metas que superan los aspectos económicos.

La investigación adopta un enfoque cuantitativo, su diseño es no experimental, con un nivel descriptivo y una clase de investigación básica. Los métodos de recolección incluyen el análisis documental, la observación y preguntas estructuradas; para lograr fiabilidad. Finalmente, tras el estudio de los datos, se deduce que tienen una relación significativa en este caso, siendo un indicador multidimensional del bienestar subjetivo de la comunidad.

En su estudio Evans et al. (2022), presenta tres conceptos que facilitan la conciliación parcial de la presencia de migraciones netas constantes con la noción de equilibrio: las familias migran de acuerdo a un patrón coherente con su ciclo vital; las variaciones en las tasas de crecimiento de distintos territorios pueden implicar migraciones permanentes; y el aumento mundial de los ingresos puede implicar una demanda incrementada de bienes de tamaño normal o superior.

El propósito principal de la investigación fue estudiar la situación actual de comuna, diagnosticar la situación económica y social, también identificando los componentes socioeconómicos, para un levantamiento informativo de la comuna que satisfaga sus necesidades. El enfoque de la investigación fue cuantitativo, se aplicó lo cuantitativo otorgándole valor a las preguntas estructuradas para el análisis de datos documentales y bibliográficos. De igual forma, se aplicó población y muestra, lo que facilitó el progreso de la investigación, de manera que los expertos llegaron a la conclusión.

En su enfoque literario Tiebout et al. (2023), destaca de forma directa la relevancia a la sitúa en el núcleo de su estudio económico. La teoría que respalda esto es el análisis de las preferencias reveladas, que explora la posibilidad de identificar el comportamiento de los consumidores a través de sus decisiones de compra. Se podría afirmar que es fundamental reducir la falta de oportunidades mediante el aumento del nivel educativo de la población.

Se emplearon la técnica de preguntas estructuradas mediante la plataforma de Google Form con opciones múltiples, como herramientas de trabajo, orientadas a los residentes de los barrios analizados. De esta manera, también se llevaron a cabo observaciones ocasionales. La situación económica restringe los ingresos de las familias y complica mantener una estabilidad financiera y estabilidad de vida, perpetuando de esta manera el ciclo de las jornadas laborales.

Menciona Mera et al. (2024), en su escrito a nivel provincial que, pese a que los líderes de comunidades valoran la relevancia del ordenamiento territorial, persiste una notable discrepancia entre las intenciones manifestadas y la implementación efectiva de políticas, perpetuando retos estructurales y restringiendo el avance en sectores fundamentales como el

turismo y la administración de recursos.

2.2. Fundamentación teórica y Conceptual.

Definición de El desempleo

Menciona Deaton et al. (2008), que el desempleo y sus repercusiones económicas, acarrea serias consecuencias sociales. La falta de ingresos estables dificulta la satisfacción de necesidades básicas como alimentación, vivienda y atención médica. Esta situación podía generar estrés, ansiedad, depresión y otros trastornos de salud mental. Cuando este se prolonga, resulta en exclusión social, aumento de la criminalidad y descomposición familiar

Según el análisis Ravallion et al. (2013), comparte que existen diversos tipos entre los cuales incluyen el friccional, que es temporal entre trabajos; el estructural, que surgía de un desajuste entre las habilidades disponibles y las requeridas; el cíclico, relacionado con las fluctuaciones económicas; y el estacional, asociado a actividades cuya demanda varía según la temporada del año. Las causas del desempleo son variadas e incluyen factores económicos, tecnológicos, demográficos y políticos.

Definición de factores socioeconómicos

Señala en su estudio Cunningham et al (2020), el acceso a servicios fundamentales, como salud, vivienda y transporte público, influyen en la capacidad de las personas para conseguir empleo. Aquellos que enfrentan problemas de salud a menudo tenían dificultades para desempeñar un trabajo, mientras que la falta de una vivienda adecuada o el acceso limitado al transporte público complican tanto la búsqueda como la retención de empleo.

Definición de comunidad

Expresó Krueger et al. (2015), que este fenómeno impacta directamente en la economía de la localidad. La disminución del poder adquisitivo de los residentes conduce a una reducción en el consumo y en la actividad comercial, lo que podía resultar en el cierre de negocios en la zona, una caída en la inversión y un estancamiento del progreso económico de la comunidad. Además, la escasez de empleos también afecta negativamente la recaudación de impuestos a nivel local.

Para Dolado et al. (2018), la falta de oportunidades laborales generalizado debilita la estructura social de la comunidad de San Pedro. Con el aumento de individuos sin

ingresos constantes, los índices de pobreza y desigualdad se incrementa. Esta situación puede generar tensiones sociales, confrontaciones y un deterioro en la cohesión comunitaria. Además, la falta de oportunidades laborales resalta en un aumento de la migración, especialmente entre los jóvenes que buscan mejores perspectivas en otras regiones.

Definición de oportunidades laborales

Comparte Maloney et al. (2004), que el espíritu emprendedor y el desarrollo de la economía local. Las pequeñas y medianas empresas (PYMES), la innovación y establecer un entorno favorable para los emprendedores puedan generar nuevas oportunidades laborales en la comunidad. Además, la economía social y solidaria, así como el crecimiento de sectores como el turismo sostenible y la economía creativa, faciliten la diversificación del mercado laboral y la creación de empleo lo que beneficie a toda la comunidad.

Para Manacorda et al. (2021), es fundamental para abordar el problema del desempleo, la inversión en sectores productivos emergentes y el apoyo al emprendimiento eran elementos clave para generar empleo. Las políticas públicas que fomenten la contratación, la capacitación profesional y la innovación tecnológica podían tener un impacto significativo en la expansión del mercado laboral.

Definición de infraestructura y servicios básicos

En su artículo menciona Mills et al. (2001), que el acceso a servicios indispensables en sector económico, social, educación salud, y acceso a agua y el saneamiento este estrechamente relacionado con el desempleo. Las personas que enfrentan problemas de salud a menudo encontraban dificultades para conseguir y mantener un empleo, mientras que la falta de una educación de calidad limite sus posibilidades de adquirir las competencias necesarias para el mercado laboral.

Definición de políticas

Señala Lemos et al. (2009), estas desempeñan un papel crucial estas se pueden clasificar en dos grandes categorías: políticas pasivas y políticas activas del mercado laboral. Las políticas pasivas se centran en proporcionar apoyo financiero a quienes estén sin empleo, a través de subsidios por desempleo o programas de asistencia social, con el fin de mitigar las consecuencias negativas de la falta de ingresos.

Definición de seguridad social

Segun Maloney et al. (2013), menciona que las iniciativas de proponer proyectos para protección de trabajadores que se les ha impedido o perdido laborar involuntariamente, realicen el diagnostico de este impacto social y económico ante esto los ingresos y la protección que ayude a que los trabajadores puedan acceder a los servicios de necesidad y plantear nuevas obras y plazas de trabajo.

Definición de servicios sociales

Comparte Cunningham et al. (2013), estos tienen la capacidad de actuar como un vínculo entre las personas en búsqueda de empleo y las empresas, facilitando la conexión laboral y promoviendo la integración en el mercado de trabajo. A través de convenios establecidos con distintas compañías y la implementación de programas de prácticas, se busca crear oportunidades reales de empleo y mejorar la capacidad de inserción laboral de los individuos. según lo señalado por (Kristensen y Cunningham, 2013).

Indica Aldrich et al. (2014), además de ofrecer orientación labor a menudo proporcionan asistencia psicológica y emocional en las personas a enfrentar las consecuencias del desempleo. La pérdida del trabajo podía generar estrés, ansiedad, una disminución de la autoestima y otros trastornos de salud mental, por lo que el apoyo de profesionales resulta fundamental para manejar esta situación.

Según Manacorda et al. (2021), en última instancia desempeñan un papel crucial, proporcionando un acompañamiento integral que iba más allá de la simple asistencia económica. Estos servicios incluían orientación profesional para la búsqueda de empleo, talleres para el desarrollo de habilidades y preparación para entrevistas, así como asesoramiento en temas relacionados con la vivienda, la salud y otros aspectos afectados por la falta de ingresos.

Definición de educación

Describe Canelas et al. (2014), la educación es un factor fundamental que desempeña un papel alto y se asocia generalmente con mejores oportunidades laborales y salarios más altos. La formación académica y profesional proporciona las competencias y conocimientos necesarios para ingresar al mercado de trabajo, lo que aumenta la empleabilidad de las personas y disminuyendo su riesgo de enfrentar el desempleo

Definición de economía

Para Johnson et al. (2013), el impacto económico de una nación al reducir la generación de bienes y servicios. Con menos personas en el mercado laboral, la capacidad de producción disminuía, lo que afecta negativamente el Producto Interno Bruto (PIB). Esta caída en la actividad económica podía desencadenar un ciclo negativo de recesión, con consecuencias desfavorables para las empresas, los consumidores y el propio gobierno.

Menciona Gallart et al. (2019), las personas sin empleo cuentan con menos recursos para gastar, lo que reduce la demanda de productos y servicios. Esta caída en la demanda afecta a las empresas, que puedan verse obligadas a disminuir su producción o, en algunos casos, cerrar, lo que a su vez genera un aumento del desempleo. Además, la falta de confianza en la economía desalentar la inversión, perpetuando así este ciclo negativo, según

Segun Van et al. (2020), comparte que el decrecimiento de impuesto dirigido al estado, con menos personas generando ingresos laborales, se afecta la base imponible, lo que resulta en una reducción de los ingresos fiscales. Esta situación limita la capacidad del gobierno para financiar servicios públicos esenciales como la educación, la salud y la seguridad social, generando un impacto negativo en el bienestar general de la población.

Definición de Consumo

Menciona Nordhaus et al. (2010), comparte que usar mal el producto de los servicios de las necesidades, es quien se encarga del gasto resultante de estos servicios, esto representa mayor gasto en factores económicos, vestimenta, salud, educación, entonces es importante para fortalecimiento económico " Es una actividad vital en la economía que fomenta la producción y el comercio.

Definición de Productividad

Según Krugman et al. (1994), la productividad se relaciona con cuán eficientemente se produce, es decir, cómo se compara la cantidad de bienes y servicios generados con los recursos utilizados en el proceso, la productividad es el elemento más crucial que influye en el crecimiento a largo plazo del nivel de vida en un país. Esto significa conseguir una mayor producción utilizando la misma cantidad de insumos, o mantener el mismo nivel de producción con una menor cantidad de insumos, lo que permite liberar recursos para otras actividades y promueve la innovación junto con la competitividad

Definición de Fiabilidad

Para Godfrey et al. (1999), la confiabilidad se entiende como la habilidad de un producto, sistema o servicio para operar de manera adecuada y consistente en condiciones determinadas a lo largo de un periodo específico. la confiabilidad es la posibilidad de que un elemento funcione correctamente sin fallos durante un tiempo definido en un entorno específico. Es un aspecto esencial de la calidad, ya que brinda seguridad al usuario sobre el funcionamiento constante y predecible de un bien o servicio, disminuyendo la duda y los gastos que pueden surgir por paradas inesperadas o reparaciones.

Definición de Tangibilidad

Menciona Berry et al. (1985), la tangibilidad hace referencia a la característica de poder ser tocado o de tener una forma física concreta. En el campo de los servicios, según lo indican la tangibilidad está vinculada a la apariencia de las instalaciones, el equipo, el personal y los materiales de comunicación. A pesar de que los servicios son, por naturaleza, intangibles, los aspectos tangibles que les corresponden (como la limpieza en un hospital o el diseño de un menú en un restaurante).

Definición de Google forms

Google Forms, es una aplicación gratuita en línea que forma parte del conjunto de herramientas de Google Workspace, la cual permite a los usuarios crear de manera fácil y efectiva encuestas, tests y formularios. Según Google, es "una herramienta práctica que ayuda a organizar la recolección de datos, permitiendo que los creadores formulen preguntas de varios tipos, compartan formularios mediante enlaces o incrustaciones de manera simple, y recojan respuestas en hojas de cálculo de Google Sheets para facilitar el análisis y la visualización de la información. "

Definición de Estabilidad financiera

De acuerdo con el Fondo Monetario Internacional (FMI, s. f.), la salud financiera se refiere a la situación de un sistema financiero fuerte y capaz de resistir crisis, que puede llevar a cabo sus funciones principales de intermediación sin paradas importantes. "la salud financiera significa que el sistema bancario, los mercados de capitales y las infraestructuras financieras funcionan de manera efectiva y sin presiones indebidas, facilitando la distribución de recursos y la gestión de riesgos".

Definición de Trabajo

Menciona Marx et al. (1867), menciona que el trabajo se refiere a la acción realizada por las personas, ya sea de manera física o mental, que requiere esfuerzo y tiene un objetivo productivo, normalmente a cambio de un salario. lo define como "la actividad fundamental mediante la cual los seres humanos alteran el entorno y se modifican a sí mismos. Es el proceso mediante el cual, a través de su propio esfuerzo, el individuo gestiona, regula y controla la relación entre él y la naturaleza.

Definición de Servicios privados

Según Porter et al. (1985), los servicios privados son aquellos que empresas o personas ofrecen y administran con el objetivo de ganar dinero, y que están diseñados para cumplir con necesidades o deseos específicos de los clientes dispuestos a pagar por ellos. en su estudio sobre la cadena de valor, menciona de manera implícita estos servicios al referirse a actividades de soporte y primarias que aportan valor y están disponibles en el mercado.

Definición de Ingreso

Comparte Mankiw et al. (2012), que los ingresos son el conjunto de dinero o recursos financieros que una persona, familia, empresa o gobierno obtiene durante un período específico a cambio de trabajo, inversiones, o la venta de productos o servicios. se describe como "la suma total de dinero que recibe una persona o una empresa por su actividad económica, que puede incluir salarios, intereses, alquileres o ganancias.

3. MARCO METODOLÓGICO

3.1. Tipo de investigación.

En este trabajo de investigación se ha diseñado para demostrar conocimiento sobre la socioeconomía actual, en este caso se opta por el uso de preguntas estructuradas, que ayudaran a validar estas características existentes. Como se sabe este trabajo mucha detallar metodológicamente la información, mediante el uso de técnicas de buscar información y reflejar los resultados pertinentes, existiendo muchas formas de estas se agruparán en factores mediante diversos criterios, menciona Terrell et al. (2019).

El método aplicado en el presente proyecto de investigación parte de un enfoque cuantitativo, el alcance de investigación es descriptivo, muestreo aleatorio simple y análisis bibliográfico, estadístico descriptivo e indicador proporcionado sobre la caracterización socioeconómica en la comuna, además en este estudio se aplicó técnicas de recopilación de información a través de 39 preguntas estructuradas de procesamiento SPSS, Google forms , Excel y alfa de Cronbach, como instrumentos de procesamiento de datos Esto no ayudará a la información que queremos obtener en el proceso investigativo que conlleva al análisis y resultados.

La recolección de información realizada permite una mejor comprensión para proporcionar datos e informar sobre la situación. Como se mencionó anteriormente, el sistema de estadísticas sería un instrumento fundamental, ya que servirá como método cuantitativo como sistema medible de preguntas estructuradas, lo que facilitará la elaboración de diversas especulaciones en el análisis., según lo indicado por Soledispa et al. (2020).

3.2. Alcance de la investigación.

Para el posterior alcance de investigación del presente proyecto es de tipo descriptivo ya que está basado en la determinación y observación sobre la socioeconomía en la comuna, con el fin de analizar e interpretar esta convivencia y aspectos relevantes al tema, además es fundamental abordar los desafíos y oportunidades que se están presentando actualmente en la comuna San Pedro.

De modo que, el tipo de investigación busca especificar las características de la variable dispuesta, con ello se analiza el nivel de propiedades, objetivos y síntesis descriptivo, por lo que

buscar mostrar la precisión de la utilidad del tema y su aspecto que refleja la comuna en la actualidad, tanto, así como las dimensiones, ángulos, sucesos, conflictos y contextos situacionales que amerita el estudio a analizar.

Es importante la investigación descriptiva ya que se centra en caracterizar la situación social y económica de una localidad y en este caso es una zona urbana del cantón Santa Elena, además se constatará varias de las condiciones materiales y recursos que estos necesitan para tener una mejora estabilidad. Del mismo modo cabe mencionar que el paradigma positivo de un marco sólido para este estudio, buscar comprender estas circunstancias a través de métodos cuantitativos conjunto a la realidad objetiva se comprende a través de métodos científicos y artículos lo que genera fiabilidad y son sus resultados concretos.

3.3. Operacionalización de las variables

Tabla 1

Operacionalización de las variables.

	Definición conceptual	Dimensiones	Indicadores	Preguntas	Técnica de levantamiento de información
Condiciones Socioeconómicas	Legar-da Zaragueta et al., (2024). Menciona que las condiciones socioeconómicas se asocian a los indicadores de salud, educación y oportunidades de desarrollo personal y profesional. Además, sirven para	Condiciones Materiales	Acceso de recursos materiales públicos	¿Usted recibe bono de desarrollo humano? Califique su situación financiera Califique la condición de su vivienda ¿Usted tiene servicio de agua potable? ¿Usted tiene servicio de energía eléctrica? ¿Usted tiene servicio de internet? ¿Usted tiene servicio de alcantarillado?	Encuesta

				<p>abastecimiento de agua en su domicilio?</p> <p>15 ¿Cree usted que las condiciones socioeconómicas en los hogares influyen en el consumo de los alimentos básicos en familias de bajos ingresos?</p> <p>16 ¿Usted cree que impacta el nivel de productividad económica en los trabajadores informales en el acceso a recursos (Ingresos, educación, acceso a servicios, etc.)?</p>	
--	--	--	--	--	--

		Trabajo	<p>Ingresos</p> <p>Consumo</p> <p>Estabilidad financiera</p> <p>Productividad</p>	<p>17 ¿Actualmente usted encuentra usted laborando?</p> <p>18 ¿Elija la actividad económica se dedica?</p> <p>19 ¿En su domicilio cuantas personas laboran?</p> <p>20 ¿Cree usted que hace falta un plan de estudio de generación de empleo y seguridad?</p>	Encuesta

		Educación	<p>Nivel escolar</p> <p>Plan de estudios</p> <p>Infraestructura educativa</p>	<p>21 ¿Cree usted que las instalaciones educativas cuentan con la infraestructura adecuada para la educación de los estudiantes?</p> <p>22 ¿Elija su nivel de escolar cursado?</p>	
--	--	------------------	---	--	--

			<p>Apoyo social</p> <p>Relaciones sociales</p> <p>Seguridad física</p>	<p>23 ¿En su hogar cuantos integrantes la conforman?</p> <p>24 ¿Cree usted que es importante emplear proyectos de restructuración vial para el acceso a la comuna?</p> <p>25 ¿Cree usted que se deba construcción un UPC en la comuna?</p> <p>26 ¿Considera usted que se deba construcción un nuevo subcentro u hospital para la comuna?</p>	Encuesta
--	--	--	--	--	----------

		Sociales	<p>Seguridad Personal</p> <p>Colectivismo</p>	<p>27 ¿Está usted de acuerdo que se realicen patrullajes recurrentes en la comuna a favor de la seguridad comunitaria?</p> <p>28 ¿Edad?</p> <p>29 ¿Elija su Género?</p> <p>30 ¿Usted es afiliado?</p> <p>31 ¿La policía Nacional patrulla su sector con frecuencia?</p> <p>32 ¿Considera que el colectivismo y participación ciudadana es importante?</p> <p>33 ¿Durante los últimos meses se han realizado reuniones</p>	Encuesta
--	--	-----------------	---	---	----------

				<p>en su barrio?</p> <p>34 ¿Usted participa de las reuniones comunales que se realizan en su barrio?</p>	
--	--	--	--	--	--

				<p>35 ¿En su sector han acudido las brigadas médicas en los últimos meses?</p> <p>36 ¿Califique su seguridad física?</p> <p>37 ¿Califique la atención del subcentro de su sector?</p> <p>38 ¿Usted posee alguna discapacidad?</p> <p>39 ¿En su barrio hay asociaciones o grupos ?</p>	Encuesta
--	--	--	--	---	----------

3.4. Población, muestra y periodo de estudio.

A través de la investigación realizada en dicha localidad. Según el último censo realizado por el INEC, la población de la parroquia Manglaralto es de **29.512 habitantes**, tomando en consideración para nuestro estudio es la comuna San Pedro la cual su población estuvo establecida por 8,000 habitantes, según los datos del instituto nacional de estadísticas y censos, INEC. De las cuales en la mayoría de los hogares convive de 2 a 3 familias, aunque también se identifican algunas viviendas deshabitadas. De este modo, se logró llevar a cabo la recolección de datos mediante preguntas estructuradas con opciones múltiples elaboradas en la plataforma de Google Forms, luego estas fueron aplicadas a los residentes del periodo actual

Muestra

Mediante este estudio se determina que el 95% de confianza y 5% en margen de error, se utilizará la formula normal. Para el presente estudio de investigación del caculo de la muestra, se consideró adecuado aplicar, el muestreo probabilístico aleatorio simple, porque de este modo permitió que participen de las preguntas elaboradas en base al tema. En este escenario del presente estudio de investigación, se utilizó la muestra de la población estimada, lo que da como resultado un subconjunto representativo de las encuestas las, dando como resultado la recolección de los datos correspondientes, además se evidencio las particularidades socioeconómicas de esta localidad

Fórmula de la muestra para la población

Fórmula:

$$n = \frac{z^2 \cdot p \cdot q}{e^2} + 1$$

Donde:

n = Tamaño de la población:

N = Población total: 8.000

e = Margen de error: 5% (0.05)

Z = Nivel de confiabilidad: 95% (1.96)

P = Probabilidad de ocurrencia: 0.5

Q = Probabilidad de no ocurrencia: 0.5

$$n = \frac{Z^2 P Q N}{(0.05)^2 (N - 1) + Z^2 P Q}$$
$$n = \frac{(1.96)^2 (0.5) (0.5) (8.000)}{(0.05)^2 (8.000 - 1) + (1.96)^2 (0.5) (0.5)}$$
$$n = \frac{3.8416 \cdot 0.25 \cdot 8.000}{0.0025 \cdot 53.565 + 3.8416 \cdot 0.25}$$
$$n = \frac{7683.2}{20.957}$$

20.957

$$n = 367$$

El resultado que se obtuvo mediante el cálculo matemático da como resultado que la muestra específica para la aplicación del instrumento es de 367 personas de la comuna San Pedro, correspondientes a los 8 barrios quienes conforman. Puntualicemos que es importante destacar que para este trabajo investigativo de selección de muestra fue el método investigativo y la técnica de muestreo probabilístico aleatorio simple.

Periodo de estudio

Posteriormente al uso de la fórmula de muestreo aleatorio simple, por muestreo correspondiente a 367 representantes por hogar, de esta manera se constituye la participación de mujeres, hombres y adultos mayores, en donde fueron el estudio objetivo de la población para este levantamiento de información sobre la caracterización socioeconómica en la comuna San Pedro. Esta investigación se llevó a cabo durante el periodo durante los meses de abril a junio del presente año, destacando los aspectos de las condiciones materiales, trabajo, educación y condiciones

sociales, así como de los aspectos económicos y los factores que influyen en su vida cotidiana de las familias de la comuna San Pedro.

Tabla 2

Tamaño de la muestra.

Tamaño de la población (N):	8000
Nivel de confianza (Z):	1,96
Probabilidad de éxito (p):	0,5
Probabilidad de fracaso (q):	0,5
Margen de error (e):	5%
Tamaño de muestra ideal (n):	367

Figura 1

Mapa de la comuna san pedro 2025.

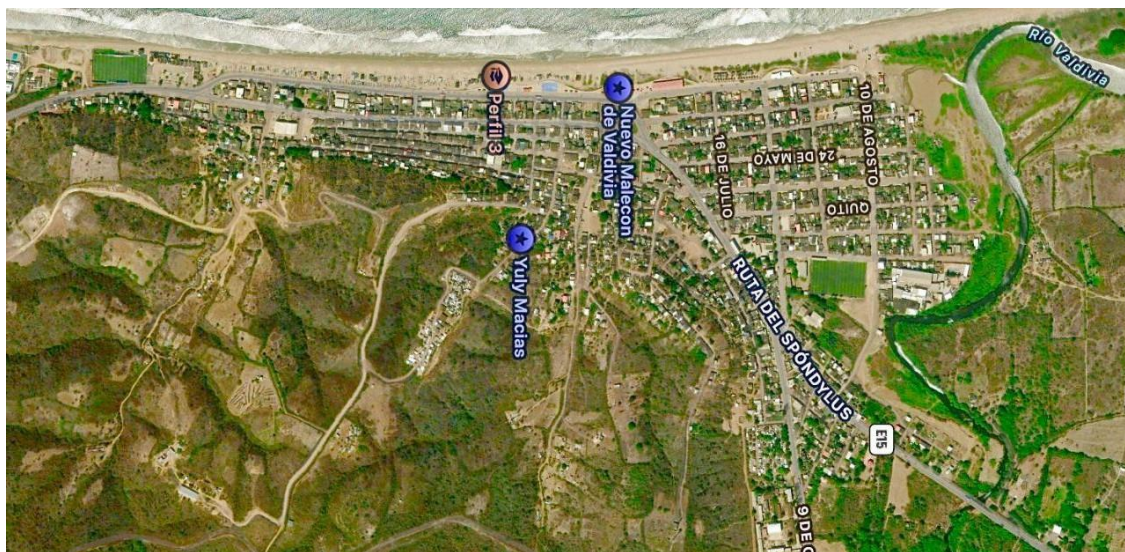

San Pedro cuenta con 8 barrios los mismos que son:

Tabla 3*Barrios y calles de la comuna san pedro.*

BARRIOS DE LA COMUNA SAN PEDRO
Barrio Las Chalas
Barrio La Unión y Progreso
Barrio La Capilla
Barrio San Francisco
Barrio La Escuela
Barrio Ciudadela 9 de octubre
Barrio Ciudadela 10 de agosto
Barrio Ciudadela 23 De Abril

Tabla 4*Presidentes de la comuna san pedro.*

AÑOS DE DIRIGENCIAS	PRESIDENTES
1981	Sr. Benigno Rosales O.
1982	Sr. Rodolfo Aquino O.
1983	Sr. Lorenzo Muñoz A.
1984	Sr. Alfredo Vera N.
1985	Sr. José Aquino G.
1986	Sr. José Aquino G.

1987	Sr. Rodolfo Aquino O
1988	Sr. Wilson Santos R.
1989	Sr. José Aquino G.
1990	Sr. Alejandro Carvajal Y.
1991	Sr. José Aquino G.
1992	Sr. Lorenzo Muñoz A.
1993	Sr. Lugardo Aquino O.
1994	Sr. Lugardo Aquino O.
1995	Sra. Azucena Apolinario.
1996	Sr. John Rosales V.
1997	Sr. Pedro Suarez Láinez.
1998	Sr. Alejandro Carvajal Y.
1999	Sr. Alfredo Vera N.
2000	Sra. Ing. Ángela Reyes L.
2001	Sra. Ing. Ángela Reyes L.
2002	Sr. John Rosales V.
2003	Sr. Francisco Reyes F.
2004	Sr. Francisco Reyes F.
2005	Sr. Lugardo Aquino O.

2006	Sr. Francisco Reyes F.
2007	Sr. Alberto Rodríguez S.
2008	Sr. Alberto Rodríguez S.
2009	Sr. Alberto Rodríguez S.
2010	Sr. Fernando Reyes Domínguez.
2011	Sr. Fernando Reyes Domínguez.
2012	Sr. Pedro Muñoz cochea
2013	Sr. Pedro Suarez Láinez.
2014	Sr. Pedro Suarez Láinez.
2015	Sr. Santiago Santos Rodríguez.
2016	Sr. Cristian Granados Rodríguez.
2017	Sr. Luis Garibaldi Marín.
2018	Sr. Luis Garibaldi Marín.
2019	Sr. Luis Garibaldi Marín.
2020	Sr. Luis Garibaldi Marín.
2021	Sr. Luis Garibaldi Marín.
2022	Sr. Mauro Rodríguez González.
2023	Sr. Mauro Rodríguez González.
2024	Sr. Mauro Rodríguez González.

2025	Ing. Mario Aquino Suárez.
------	---------------------------

Tabla 5

Directiva de la comuna san pedro, 2025.

Presidente	Ing. Mario Aquino Suárez
Vicepresidenta	Sr. María Eugenia Tomalá Carvajal
Sindicato	Sr. Lorenzo Rosales
Tesorero	Sr. Jonathan Gonzabay
Secretaria	Sr. Rosa Rodríguez

3.5. Técnicas e instrumentos de levantamiento de información.

El propósito de esta investigación es conocer la situación actual de la comuna el nivel de población de cada sector, con relación a la técnica aplicada cuantitativa, posteriormente al análisis de datos basados se optó por el uso de la metodología de las encuestas y recolección de datos elaboradas por Google From con el de aplicarlas a 367 personas de esta localidad , es por esto que la utilización de esta metodología es fundamental en necesidad de constatar de manera directa hacia el objetivo de estudio, además la información que se obtendrá de forma empírica con fines investigativos servirá como instrumentos para los futuros trabajos de investigación y también representar la versión del año actual (2025) evidenciado la situación actual de la comuna.

Seguido de esto se empleó el uso del método cuantitativo esto en relación a las encuestas realizadas, mediante cuestionarios estructurados, que se aplicó a 367 representantes por hogar. El instrumento de datos estuvo estructurado por ítems y aplicado posteriormente para obtener información de la población de estudio, permitiendo recopilar la información obtenida, mediante la aplicación del coeficiente de Alfa de Cronbach, fue de importante uso para evidenciar su validez y fiabilidad en el cuestionario.

El Alfa de Cronbach, es considerado como una esencia para calcular de manera exacta y

confiable, es eficiente para el uso de una investigación especialmente en el área de las ciencias sociales y de la salud según Velez et al. (2022), porque tiene como propósito medir la fiabilidad, como un cuestionario, escala o test. Generalmente se considera aceptable cuando el valor está por encima de 0.60 a 0.70 en etapas exploratorias. Sirve también como instrumento de correlacionar las respuestas a diferentes preguntas.

Tabla 6
Prueba de fiabilidad.

Alfa de Cronbach
<u>0.902</u>

Nota. Datos procesados a través del programa SPSS con base a los datos obtenidos en el levantamiento de información in-situ.

Menciona Herrera et al. (2022), también como instrumento de correlacionar las respuestas a diferentes preguntas. De este modo como observamos en el cuadro 4, el resultado del Alfa de Cronbach fue de 0.902, traducido como un instrumento que se considera como excelente, válido y confiable en razón de confiabilidad a las preguntas estructuradas que se plantearon en este periodo de estudio, mediante esto podemos verificar que la información es fiable.

4. ANÁLISIS DE RESULTADOS.

Tabla 7

Edad

Categoría	Frecuencia	Porcentaje válido
18- 25 años	61	16,4%
26- 33 años	209	56,2%
34- 41 años	99	26,6%
56 en adelante	3	0,8%
Total	372100.0	

Nota. Datos procesados a través del programa SPSS con base a los datos obtenidos en el levantamiento de información in-situ.

Figura 2

Edad

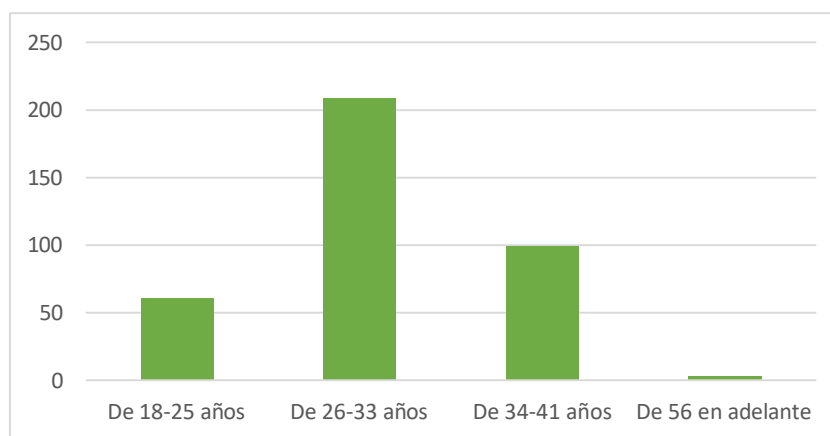

Nota. Datos procesados a través del programa SPSS con base a los datos obtenidos en el levantamiento de información in-situ.

Análisis:

En base a la tabla 3 y figura 1, se analizó que la población encuestada, que se aspiró conocer mediante la encuesta ejecutada, conocer el rango de edad de una población es importante para determinar la caracterización socioeconómica de la comuna, de acuerdo con los datos

procesados, fue del 56,2% con edades de 26 a 33 años seguido del 26,6% de entre 34 a 41 años. Esta distribución se muestra el rango de edades y de su participación, indispensable para este proceso.

Tabla 8
Género

Categoría	Frecuencia	Porcentaje válido
Masculino	19	52,4%
Femenin	177	47,6%
Total	372	100.0

Nota. Datos procesados a través del programa SPSS con base a los datos obtenidos en el levantamiento de información in-situ.

Figura 3
Género

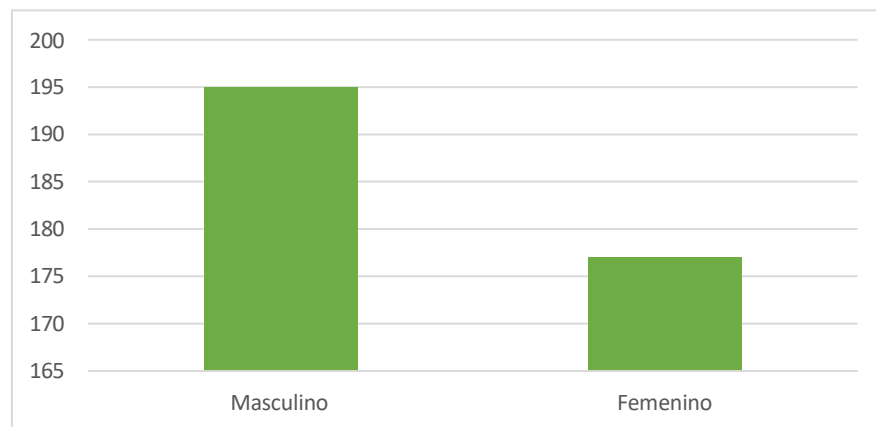

Nota. Datos procesados a través del programa SPSS con base a los datos obtenidos en el levantamiento de información in-situ.

Análisis:

Muestra la tabla 4 y figura 2, que el 52,4% de las respuestas fueron respondidas por hombres y el 47,6% por mujeres dando como resultado la participación masculina como mayor rango, de este modo se observa que la situación de la socioeconomía es fundamental para llevarla a otro nivel mediante la participación, cabe mencionar los desafíos persistentes que aquejan a la comuna y es

deber desarrollar planes y ejecutarlo para el desarrollo y bienestar de la comuna no solo temporalmente proyectarlo a futuro.

Tabla 9

¿Actualmente usted se encuentra laborando?

Categoría	Frecuencia	Porcentaje válido
Si	352	94,6%
No	20	5,4%
Total	372	100.0

Nota. Datos procesados a través del programa SPSS con base a los datos obtenidos en el levantamiento de información in-situ.

Figura 4

¿Trabaja actualmente?

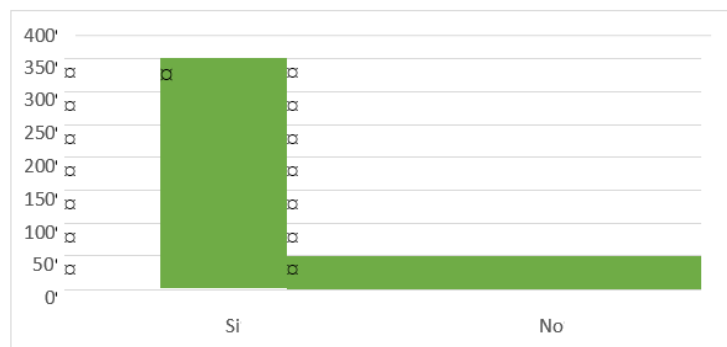

Nota. Datos procesados a través del programa SPSS con base a los datos obtenidos en el levantamiento de información in-situ.

Análisis:

Como observamos en la tabla 5 y figura 3, cerca del 94,6% de la población se encuentra laborando y el 5,4% no, esto a raíz por diversos factores, constatamos que se da este resultado porque en su mayoría no hay plazas de trabajo disponible, en otras piden años de experiencias y también estos terminan migrando a otras localidades en busca de mejor calidad de vida, mejor economía y acceso a recursos

Tabla 10
¿Usted es afiliado?

Categoría	Frecuencia	Porcentaje válido
Si	51	13,7%
No	321	86,3%
Total	372	100.0

Nota. Datos procesados a través del programa SPSS con base a los datos obtenidos en el levantamiento de información in-situ.

Figura 5
¿Usted es afiliado?

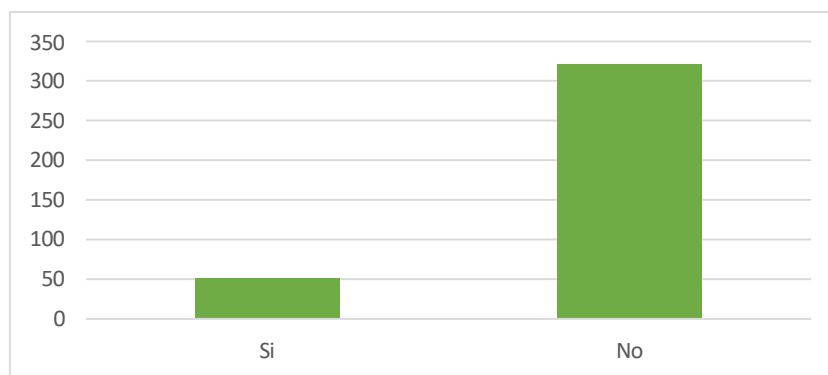

Nota. Datos procesados a través del programa SPSS con base a los datos obtenidos en el levantamiento de información in-situ.

Análisis:

Como se observa en la tabla 6 y figura 4 da como resultado de la encuesta vemos que el 86,3 % de la población no es afiliada y el 13,7% si lo es, es su minoría son adultos mayores, en este caso también en sus trabajos en mayor caso son trabajos informales y por lo tanto notienen acceso a este servicio de afiliación.

Tabla 11
¿En su sector las calles están asfaltadas?

Categoría	Frecuencia	Porcentaje válido
Si	300	80,6%
No	72	19,4%

Total	372	100.0
--------------	------------	--------------

Nota. Datos procesados a través del programa SPSS con base a los datos obtenidos en el levantamiento de información in-situ.

Figura 6

¿En su sector las calles están asfaltadas?

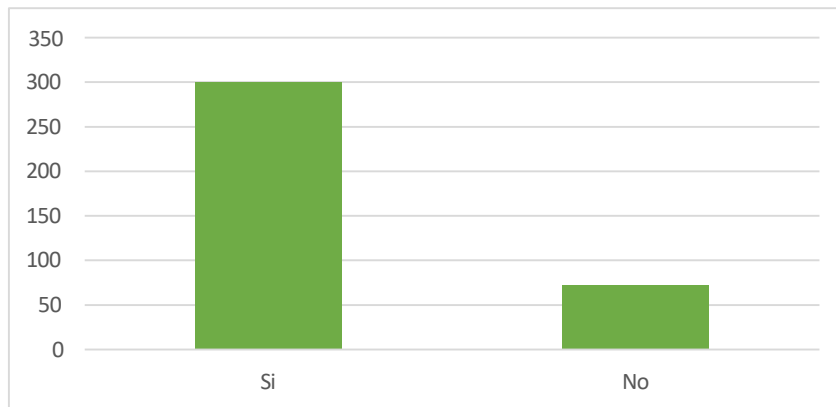

Nota. Datos procesados a través del programa SPSS con base a los datos obtenidos en el levantamiento de información in-situ.

Análisis:

Tal y como se observa en la tabla 7 y figura 5, en esta pregunta respondieron en su mayoría que el 80,6% de las calles en el sector que viven están asfaltadas y el 19,4% respondió que no, cabe resaltar que, en la comuna San Pedro en su mayoría tienen acera y bordillos, en donde actualmente se está dialogando ante esta necesidad que e algunos sectores no se ha llegado.

Tabla 12

¿Elija su nivel escolar cursado?

Categoría	Frecuencia	Porcentaje válido
------------------	-------------------	--------------------------

Primaria	40	10,8%
Secundaria	283	76,1%
Universidad	42	11,3%
No estudios	7	1,4%
Total	372	100.0

Nota. Datos procesados a través del programa SPSS con base a los datos obtenidos en el levantamiento de información in-situ.

Figura 7

¿Elija su nivel escolar cursado?

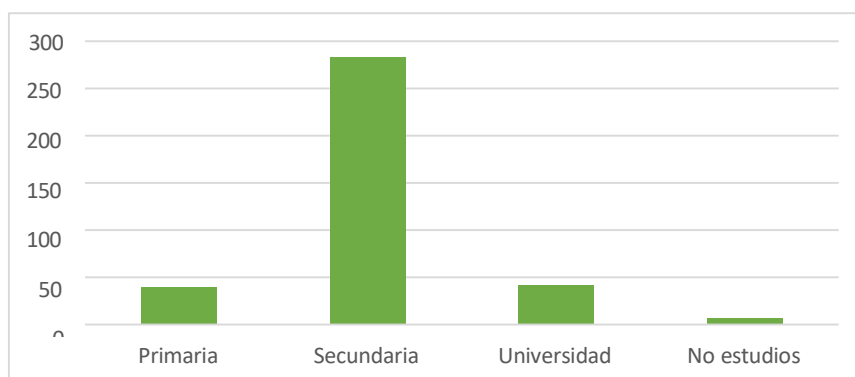

Nota. Datos procesados a través del programa SPSS con base a los datos obtenidos en el levantamiento de información in-situ.

Análisis:

Mediante esta pregunta relacionada a la tabla 8 y figura 6, se constató que el 76,1% de la población ha cursado la secundaria, seguido del 11,3% en universidad y el 10,8% la primaria dando como resultado una población adulta con estudio sin culminar y por otro lado una población joven que ha cursado estudios universitarios.

Tabla 13

¿Considera que el colectivismo y la participación ciudadana son importante?

Categoría	Frecuencia	Porcentaje válido
Si	360	96,8%
No	12	3,2%
Total	372	100.0

Nota. Datos procesados a través del programa SPSS con base a los datos obtenidos en el levantamiento de información in-situ.

Figura 8

¿Considera que el colectivismo y la participación ciudadana son importante?

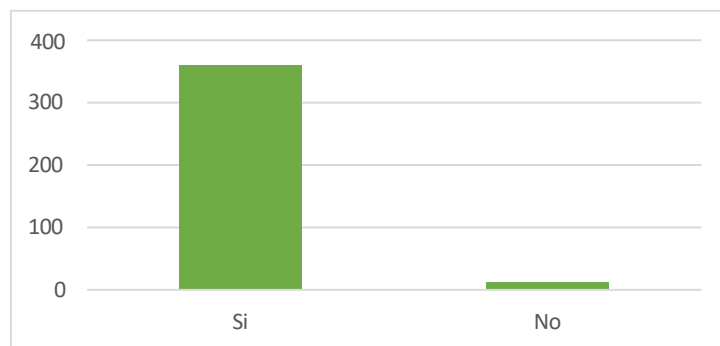

Nota. Datos procesados a través del programa SPSS con base a los datos obtenidos en el levantamiento de información in-situ.

Análisis:

En la tabla 9 y figura 6 sobre el nivel escolar cursado, cerca del 96,8% en San Pedro está de acuerdo que el colectivismo y la participación ciudadana es importante y el 3,2% considera que no, esto a raíz de las actividades y reuniones que se realizan en la comuna para ejecutar proyectos y acuerdos.

Tabla 14

¿Cree usted que es importante emplear proyectos de reestructuración vial para el acceso a la comuna?

Categoría	Frecuencia	Porcentaje válido
Si	368	98,9%
No	4	1,1%
Total	372	100.0

Nota. Datos procesados a través del programa SPSS con base a los datos obtenidos en el levantamiento de información in-situ.

Figura 9

¿Cree usted que es importante emplear proyectos de reestructuración vial para el acceso a la comuna?

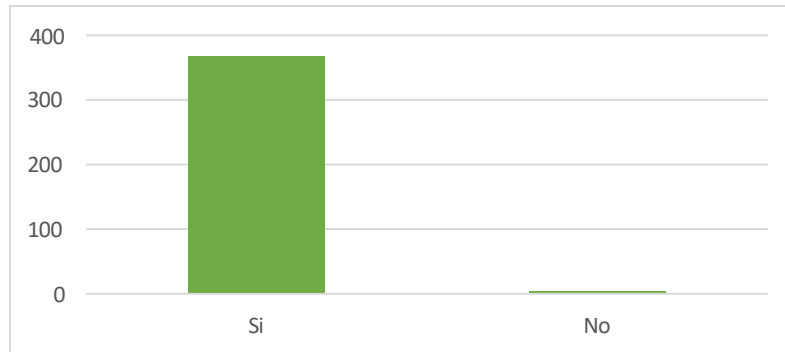

Nota. Datos procesados a través del programa SPSS con base a los datos obtenidos en el levantamiento de información in-situ.

Análisis:

Refleja la tabla 10 y figura 7, que el 98,9% piensa que es importante el implemento de planes y proyectos de reestructuración vial en la comuna para su fácil acceso, por otro lado, el 1,1% considero que no, y manifestaron que se debería pensar en otros proyectos para futuro.

Tabla 15

¿Cuántos integrantes conforman su hogar?

Categoría	Frecuencia	Porcentaje válido
De 5 a 10	196	52,7%
De 11 a 15	171	46%
De 16 en adelante	5	1,3%
Total	372	100.0

Nota. Datos procesados a través del programa SPSS con base a los datos obtenidos en el levantamiento de información in-situ.

Figura 10

¿Cuántos integrantes conforman su hogar?

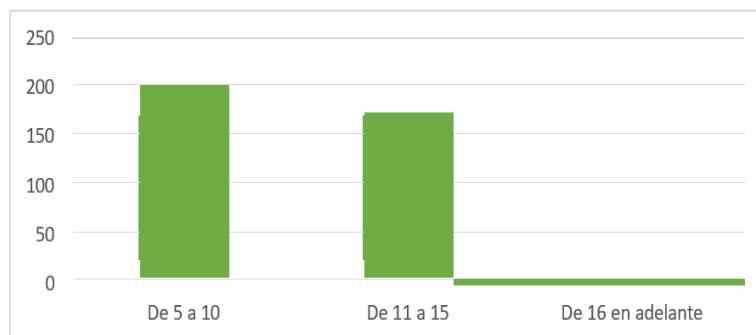

Nota. Datos procesados a través del programa SPSS con base a los datos obtenidos en el levantamiento de información in-situ.

Análisis:

La tabla 11 y la figura 8, comparte que el 52,7% viven entre 5 a 10 integrantes y el 46% de 11 a 15 personas, en efecto esto se debe a que en San Pedro viven entre 2 a 3 familias dentro del mismo hogar.

Tabla 16

Elija la actividad económica que usted se dedica

Categoría	Frecuencia	Porcentaje válido
Comercio Pesca Turismo Empresa	53	14,2%
No trabajo	247	66,4%
	57	15,3%
	13	3,5%
	2	0,5%
Total	391	100.0

Nota. Datos procesados a través del programa SPSS con base a los datos obtenidos en el levantamiento de información in-situ.

Figura 11

Elija la actividad económica que usted se dedica

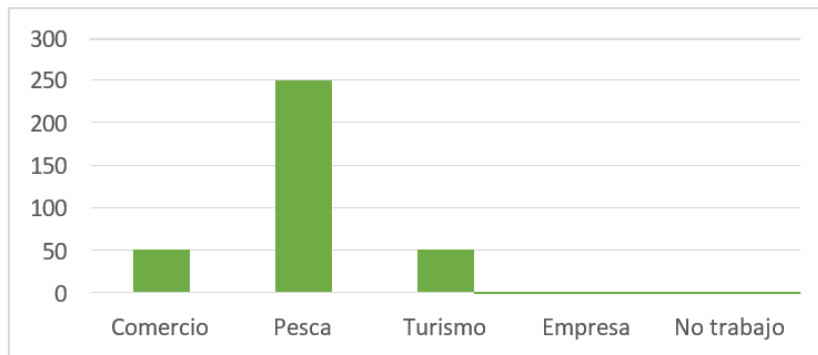

Nota. Datos procesados a través del programa SPSS con base a los datos obtenidos en el levantamiento de información in-situ.

Análisis:

Como nos muestra la tabla 12 y la figura 9 según el porcentaje el 66,4% se dedica a la pesca, el 15,3% a turismo y el 14,2% al comercio. Como sabemos en la comuna San Pedro su mayor fuente de ingreso proviene de las pescas que se realizan en su mayoría en los hogares, considerando también el turismo y comercio.

Tabla 17

¿Usted cree que impacta el nivel de productividad económica en los trabajadores informales en el acceso a recursos (Ingresos, educación, acceso a servicios, etc.)?

Categoría	Frecuencia	Porcentaje válido
Si	367	98,7%
No	5	1,3%
Total	372	100.0

Nota. Datos procesados a través del programa SPSS con base a los datos obtenidos en el levantamiento de información in-situ.

Figura 12

¿Usted cree que impacta el nivel de productividad económica en los trabajadores informales en el acceso a recursos (Ingresos, educación, acceso a servicios, etc.)?

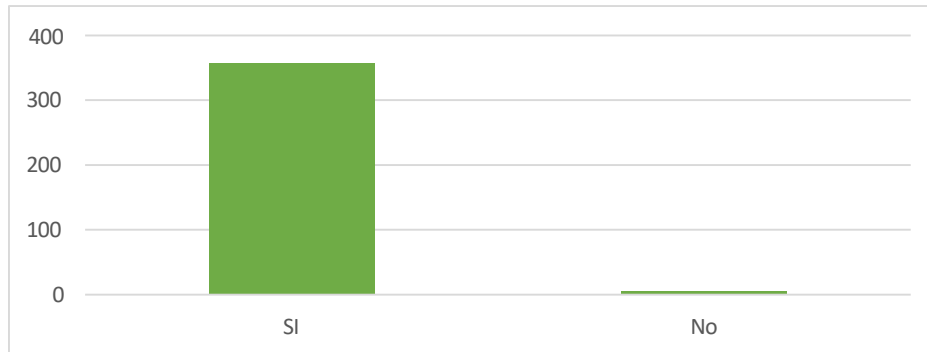

Nota. Datos procesados a través del programa SPSS con base a los datos obtenidos en el levantamiento de información in-situ.

Análisis:

En este sentido como observamos en la tabla 13 y figura 10, el 98,7 respondió que el impacto de la productividad económica impacta mucho en las personas que se dedican al trabajo informal, el 1,3% de la población respondió que no a esta pregunta.

Tabla 18

¿Cree usted que las condiciones socioeconómicas en los hogares influyen en el consumo de los alimentos básicos en familias de bajos ingresos?

Categoría	Frecuencia	Porcentaje válido
Si	369	99,2%
No	3	0,8%
Total	372	100.0

Nota. Datos procesados a través del programa SPSS con base a los datos obtenidos en el levantamiento de información in-situ.

Figura 13

¿Cree usted que las condiciones socioeconómicas en los hogares influyen en el consumo de los alimentos básicos en familias de bajos ingresos

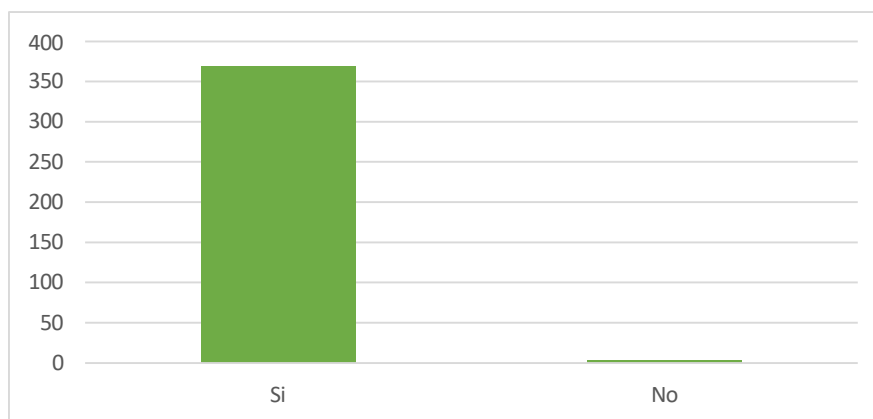

Nota. Datos procesados a través del programa SPSS con base a los datos obtenidos en el levantamiento de información in-situ.

Análisis:

En la tabla 14 y figura 11, mediante los resultados obtenidos vemos que el 99,2% cree que impacta la situación socioeconómica en hogares de bajos ingresos y el 0,8% de la población considero que no impacta, como sabemos el trabajo informal está tomando fuerza en los últimos meses y años debido a la falta de empleo, influyendo mucho en su economía.

Tabla 19

Elija cuál es su principal fuente de abastecimiento de agua en su domicilio

Categoría	Frecuencia	Porcentaje válido
Río / Lago Pozo	3	0,8%
Conexión agua potable	7	1,9%
Captación de lluvia	359	96,5%
	3	0,8%
Total	372	100.0

Nota. Datos procesados a través del programa SPSS con base a los datos obtenidos en el levantamiento de información in-situ.

Figura 14

Elija cuál es su principal fuente de abastecimiento de agua en su domicilio

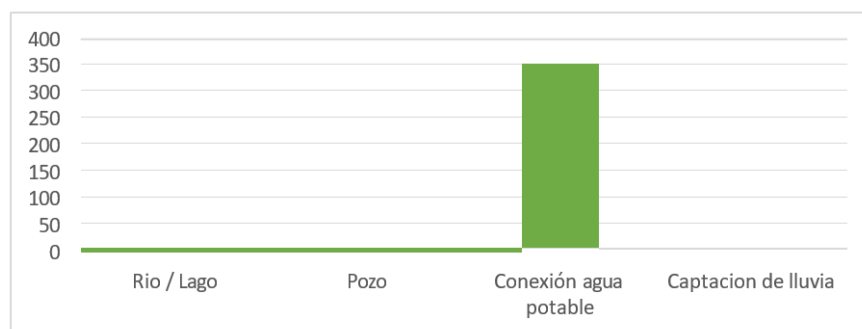

Nota. Datos procesados a través del programa SPSS con base a los datos obtenidos en el levantamiento de información in-situ.

Análisis:

Según la tabla 15 y la figura 12, tenemos que el 96,5% tiene conexión de agua potable como fuente de abastecimiento de agua, recordar que en la comuna se realizó una estadística mencionada que el nivel de conexión a agua potable está subiendo a comparación de años atrás.

Tabla 20

Elija cuál es su nivel de ingreso en su hogar

Categoría	Frecuencia	Porcentaje válido
De 5 a 10 \$	5	1,3%
De 15 a 20 \$	2	0,5%
De 30 a 50 \$	3	0,8%
De 100 a 150 \$	239	64,2%
De 200 a 300 \$	3	0,5%
De 350 a 400 \$ De 470 en adelante	11	3%
	110	29,6%

Total	372	100.0
--------------	------------	--------------

Nota. Datos procesados a través del programa SPSS con base a los datos obtenidos en el levantamiento de información in-situ.

Figura 15

Elija cuál es su nivel de ingreso en su hogar

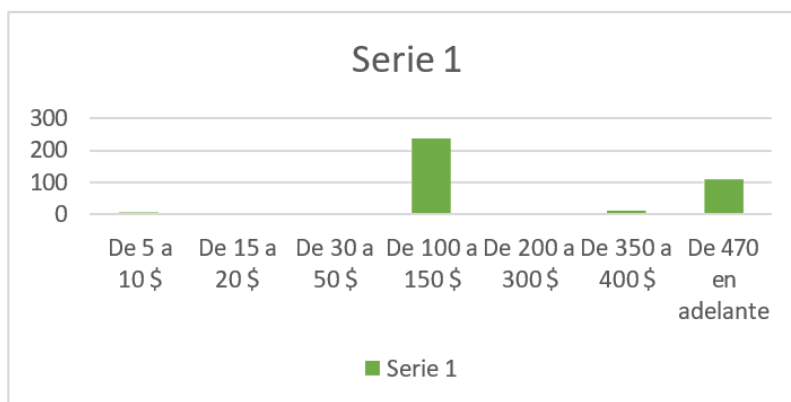

Nota. Datos procesados a través del programa SPSS con base a los datos obtenidos en el levantamiento de información in-situ.

Análisis:

La tabla 16 y figura 13, muestra que el 64,2% el nivel de ingreso ronda de 100 a 150\$, seguido del salario mínimo de 470 en adelante en referencia a las diferentes labores a que se dedican, mencionando el trabajo de empresas camaroneras y empresas de Sal, en donde laboran muchas personas dentro y fuera de la comuna.

Tabla 21

¿Usted tiene servicio de alcantarillado?

Categoría	Frecuencia	Porcentaje válido
Si	349	93,8%
No	23	6,2%
Total	372	100.0

Nota. Datos procesados a través del programa SPSS con base a los datos obtenidos en el levantamiento de información in-situ.

Figura 16

¿Usted tiene servicio de alcantarillado?

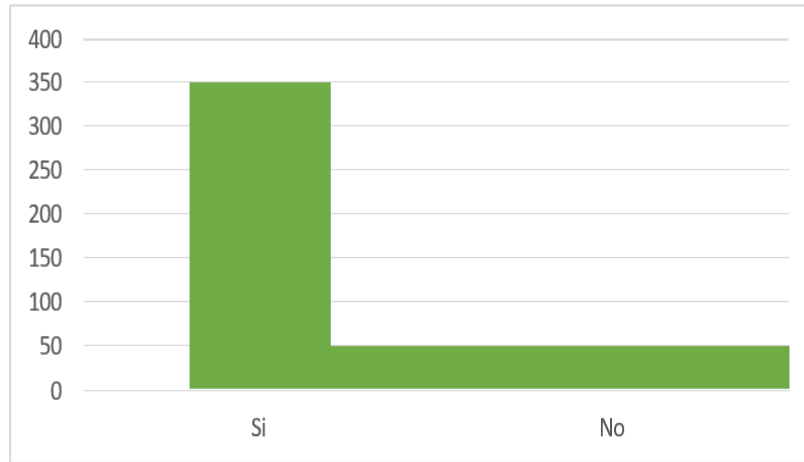

Nota. Datos procesados a través del programa SPSS con base a los datos obtenidos en el levantamiento de información in-situ.

Análisis:

Se observa en la tabla 17 y figura 14 que el 93,8% respondió a si al servicio de alcantarillado, el 6,2% aun no cuenta con este servicio vital en los hogares en la comuna, como ya se menciono esto conjunto a otros trabajos se han trabajado para que las familias en la comunidad tengan acceso a los recursos.

Tabla 22

¿Usted tiene servicio de energía eléctrica?

Categoría	Frecuencia	Porcentaje válido
Si	359	96,5%
No	13	3,5%
Total	372	100.0

Nota. Datos procesados a través del programa SPSS con base a los datos obtenidos en el levantamiento de información in-situ.

Figura 17

¿Usted tiene servicio de energía eléctrica?

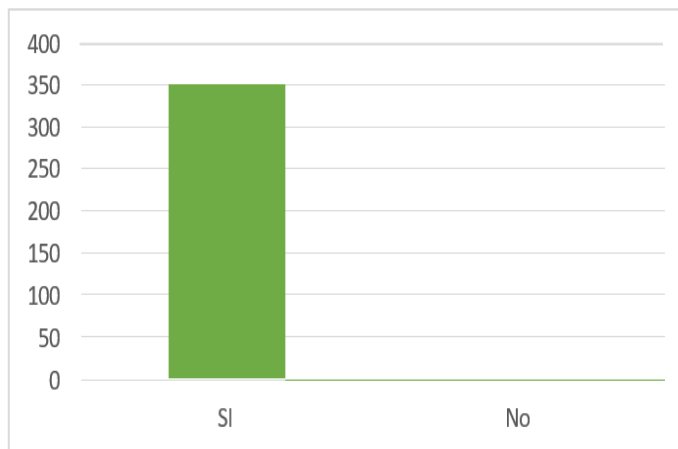

Nota. Datos procesados a través del programa SPSS con base a los datos obtenidos en el levantamiento de información in-situ.

Análisis:

En la tabla 18 y figura 15, vemos que el 96,5% respondió si al acceso de la energía eléctrica, sin embargo, el 3,5% respondió que no, y con el pasar de los años se quiere llegar al 100% en el acceso a anergia eléctrica.

Tabla 23

¿Usted tiene servicio de agua potable?

Categoría	Frecuencia	Porcentaje válido
Si	363	97,6%
No	9	2,4%
Total	372	100.0

Nota. Datos procesados a través del programa SPSS con base a los datos obtenidos en el levantamiento de información in-situ.

Figura 18

¿Usted tiene servicio de agua potable?

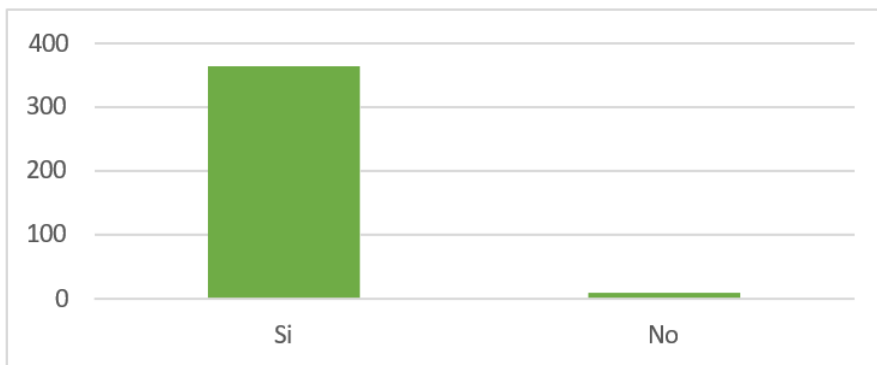

Nota. Datos procesados a través del programa SPSS con base a los datos obtenidos en el levantamiento de información in-situ.

Análisis:

El nivel de productividad en la comuna San Pedro, en su mayoría como muestra la tabla 19 y figura 16, observamos que el 97,6% respondió si ante el servicio de agua potable, el 2,4% respondió que no ante este servicio.

Tabla 24

Califique su situación financiera

Categoría	Frecuencia	Porcentaje válido
Muy mala	5	1,3%
Mala	54	14,5%
Regular	247	66,4%
Buena	66	17,7%
Muy buena	0	0
Total	372	100.0

Nota. Datos procesados a través del programa SPSS con base a los datos obtenidos en el levantamiento de información in-situ.

Figura 19
Califique su situación financiera

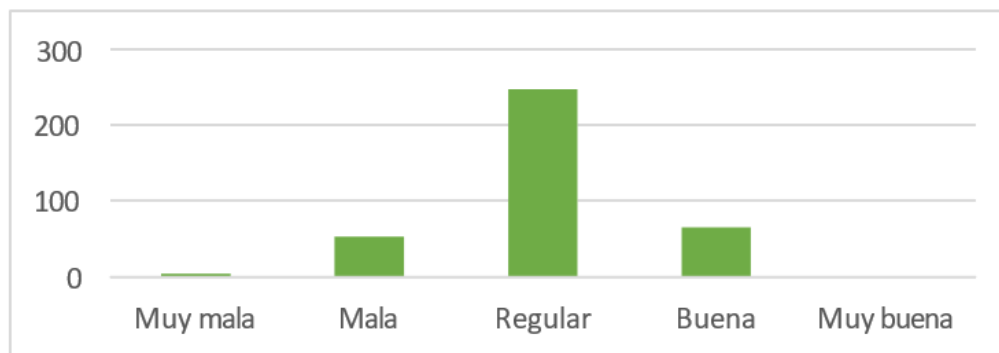

Nota. Datos procesados a través del programa SPSS con base a los datos obtenidos en el levantamiento de información in-situ.

Análisis:

Los resultados de la tabla 20 y la figura 17, esta que el 66,4% respondió que si su situación financiera está en el rango regular, de muy cerca la opción buena con el 17,7% y mala con el 14,5%.

Tabla 25
¿En su domicilio cuantas personas laboran?

Categoría	Frecuencia	Porcentaje válido
De 2 a 4 personas	332	89,2%
De 5 a 7 personas	39	10,5%
De 8 a 10 personas	1	0,3%
Total	372	100.0

Nota. Datos procesados a través del programa SPSS con base a los datos obtenidos en el levantamiento de información in-situ.

Figura 20

¿En su domicilio cuantas personas laboran?

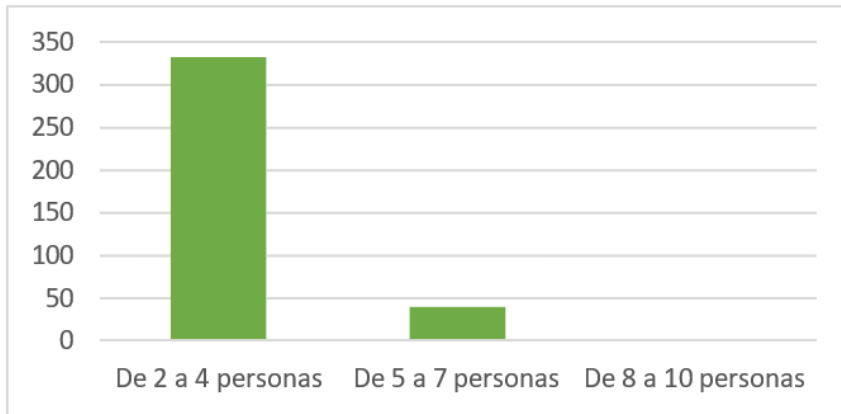

Nota. Datos procesados a través del programa SPSS con base a los datos obtenidos en el levantamiento de información in-situ.

Análisis:

De acuerdo con los resultados de la tabla 21 y la figura 18 vemos 89,2% respondió que entre 2 a 4 personas laboran en el hogar, considerando el número de integrantes el grande, seguido del 10,5% de entre 5 a 7 personas.

Tabla 26

¿La policía nacional patrulla su sector con frecuencia?

Categoría	Frecuencia	Porcentaje válido
Si	350	94,1%
No	22	5,9%
Total	372	100.0

Nota. Datos procesados a través del programa SPSS con base a los datos obtenidos en el levantamiento de información in-situ.

Figura 21

¿La policía nacional patrulla su sector con frecuencia?

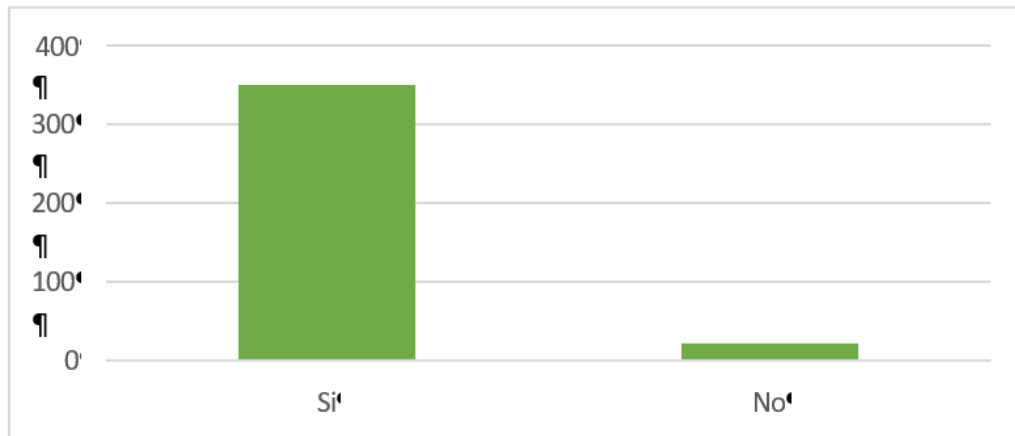

Nota. Datos procesados a través del programa SPSS con base a los datos obtenidos en el levantamiento de información in-situ

Análisis:

De acuerdo con los resultados de la tabla 22 y la figura 19 vemos que el 94,1% respondió que si en las noches patrulla la policía su sector y el 5,9% compartió que no. Es importante tomar en cuenta el ámbito de la seguridad y priorizan orden en la comuna San Pedro.

5. DISCUSIÓN

Luego de realizar el análisis cuantitativo en base a la encuesta estructurada realizada y posteriormente aplicada a la población de la comuna San Pedro se procede a la discusión correspondiente en contraste con los diferentes autores. Además, se abordó la correlación entre la revisión bibliográfica tomando en cuenta la situación socioeconómica y los hallazgos realizados con fines lucrativos se implementó los resultados obtenidos de acuerdo a las dimensiones e indicadores que se identificaron en la matriz de operacionalización se evidencio el cumplimiento del objetivo general y también los objetivos específicos del presente trabajo de investigación.

De acuerdo al primer objetivo específico, se detalló con información actual y análisis de datos pertinentes en este caso accedimos a información de la comuna para reflejar una situación actual de cómo viven dentro de dicha estructura. De este modo se considera que el estudio de información conjunto a categorías se procede a clasificar información para concluir y mostrar de manera precisa e integral. Para este estudio se identificaron puntos como la economía, el acceso a recursos, la situación vivienda, educación y sociales, tal como indica Savall, H. (2021).

Cabe señalar que el segundo objetivo es el diseñar un instrumento que permita identificar la situación socioeconómica en la comuna, estructurada por preguntas las cuales nos da una respuesta clave sobre las necesidades y las causas que generan irregularidades, es importante resaltar que esta información nos permita reconocer la situación y en que se puede mejorar. Y el último objetivo que permite identificar los principales componentes socioeconómicos que se destacan en la comuna, además nos permite comprender de manera subjuntiva la sociedad en cómo vive, trabaja y cómo se organiza esenciales para el desarrollo.

Para el presente estudio de investigación se llevó a cabo el análisis de instrumento de adaptación de Google Form, conjutno al uso de Excel y alfa de Crobach de modo que esta encuesta fue diseñada para investigar sobre la situación socioeconómica, como menciona Savall, H (2021) el apoyo de las diferentes técnicas para recoger de datos, requiere de una serie de secuencias de pasos en la que podemos entrevistar, observar, identificar, recopilar y analizar los datos y presentar los resultados.

En su estudio Savall y Veronica, (2022), mencionan que el uso del modelo Google Form es una herramienta muy esencial en el levantamiento de información y que se puede identificar

aspectos, permite avanzar y crear formularios más rápidos y eficientes, lo que lo conduce a una solución ideal amplia, también gestiona datos, ahorra tiempo y recursos, empodera a individuos y organiza mejor los datos obtenidos.

Podemos ver en los resultados de la encuesta que el porcentaje significativo del 96,8 % indico que es necesario implementar planes y programas en la comuna para empleo, seguridad, lo que da como interés solucionar problemas que surgen en la falta de visión, esto refleja que la comunidad quiere una sociedad con más oportunidades especialmente para los más jóvenes tal y como menciona ISEOR, (2022) comparten que debe aprovechar esos recursos y saber explotarlos.

Del mismo modo el 92,4% considera que el colectivismo y participación ciudadana es importante, porque prioriza el bienestar de los intereses de un grupo o localidad por encima de los decesos individuales. Esto permite reconocer que el bienestar de cada persona este intrínsecamente ligada al bienestar colectivo, tal y como hace referencia Bonnet et al, (2023), la participación ciudadana fortalece los lazos colectivistas y crea oportunidades para que las personas trabajen y compartan metas.

Cabe mencionar que la situación financiera en la comuna es del 63,4% regular que no está bien posicionada y enfrenta desafíos económicos, conjunto a esto gira hacia un entorno de fragilidad fiscal, exacerbados por la seguridad y energéticos, se necesita aumentar las reservas y mejorar la recaudación tributaria ya que estos ofrecen ciertos puntos de estabilidad y cimentar bases para abordar los retos persistentes, tal y como menciona Borsotti, (2023).

6. CONCLUSIONES Y RECOMENDACIONES

Conclusiones

En el presente estudio de levantamiento de información se permitió caracterizar la socioeconómica en la comuna San Pedro, siendo está ubicada en una zona rural de la provincia de Santa Elena, estableciendo que la estabilidad económica, y social como educación y vivienda represente primordial para este proceso, y la identificación de los factores que limitan el desarrollo. Mediante el enfoque cuantitativo, se empleó una encuesta estructurada adaptadas al modelo de Google Forms y Excel que eficazmente permitió analizar cuatro dimensiones claves como: condiciones materiales, trabajo educación y sociales, a través de la recopilación de datos se facilitó identificar las brechas y expectativas de los usuarios ante la situación.

Mediante los resultados que se obtuvieron en este proceso de investigación puntualizan que existen aspectos positivos en el acceso a recursos, también hay puntos negativos en bajo acceso a trabajo y de cómo califica su situación financiera, esto representa que se debe mejorar y se llama al compromiso, se evidencia también el incumplimiento de obras, insatisfacción respecto al asfalto en su mayoría y el bajo crecimiento por falta de implantación de proyectos.

Es indispensable la implementación de medidas estratégicas que ayudan a optimizar a los aspectos negativos, fortaleciendo el compromiso entre alianzas, este estudio destaca que la importancia de enfoque basado en opiniones y respectivas, son como un ente para llevar a niveles con transparencia, la situación financiera en la comuna San Pedro enfrenta desafíos estructurales en base a la informalidad y estabilidad de ingresos, lo que se requiere son inversiones claves para mejorar la situación financiera y el bienestar social de los habitantes.

Recomendaciones

Para mejorar la percepción socioeconómica en la comuna San Pedro, se puede impulsar el desarrollo socioeconómico, a través de diversas estrategias enfocadas en la productividad, la promoción de alianzas, el fortalecimiento de sector turístico, en infraestructura local, y así mismo como la creación de microemprendimientos, esto facilitaría el acceso a créditos y mercados, además en sector privado como entidades gubernamentales a traer la inversión y mejorar los servicios básicos de los habitantes de manera integral, a continuación, se presentan algunas

recomendaciones derivadas de este estudio:

- **Potenciación del turismo:** Potenciar el turismo comunitario es fundamental ya que se necesita de la capacitación de los locales para promover la producción artesanal local, así mismo como guía turística, esto permite la creación de mercados directos, la inversión en infraestructura turística básica y rutas temáticas, esto contribuiría en la generación de empleo y distribución equitativa en la comuna.
- **Enfoque en pesca y agroecología:** En la comuna San Pedro la economía se puede implicar directamente en la pesca con prácticas sostenibles y valor agregado, en la agroecología se puede implementar la creación de huertos comunitarios que garanticen la seguridad alimentaria para generación de venta, ambas participando de una capacitación en técnicas innovadoras y gestión mejorara el ingreso y así mismo ayuda con la protección de los ecosistemas marinos y terrestres para la sostenibilidad a largo plazo.
- **Educación y emprendimiento:** En educación se necesita de una inversión fuerte en infraestructura y en capacitación técnica en base a las necesidades locales, en el sector emprendimiento se puede brindar asesoría y creación de pequeños negocios para jóvenes emprendedores crucial para materializar estas iniciativas de empoderamiento y oportunidades de autoempleo y desarrollo sostenible.
- **Infraestructura y servicios básicos** tal y como se observó en las encuestas hay ciertos puntos que tienen tiempo que se toman en cuenta como es el asfalto en las calles, se evidencio que el asfalto está centrado en la zona central de la comuna y la zona lejana de esta no cuenta con este servicio y hay hogares en donde no tiene acceso a servicio de agua potable y energía eléctrica que en su mayoría viven del trabajo informal con basta oportunidades, también en la mejora del saneamiento , conexión a internet, facilitando en comercio y comunicación e importante la inversión en el sector salud para una mejor atención y abastecimiento de medicamentos, fundamental para el bienestar de la comuna.

REFERENCIAS

- Alaniz, E., T.H. Gindling & K. Terrell (2011) The Impact of Minimum Wages on Wages, Work and Poverty in Nicaragua, *Labour Economics* 18: S45-S59.
- Alarcón, J. & Pulido, S. (2004). Determinación de la canasca usual de alimentos de Puerto Nariño. Tesis de grado. Bogotá: Universidad Nacional de Colombia.
- Aldrich, J. H. (2014). Linear probability, logit, and probit. Iowa: Sage publications. Censos, I. d. (Marzo de 2018). Encuesta Nacional de Empleo, Subempleo y Desempleo.
- Andrews, Martyn, & Steve Bradley 1997. Modelling the transition from school and the demand for training in the United Kingdom. *Economica* 64: 387–413.
- Arocena, J. (2002). El desarrollo local: un desafío contemporáneo. Uruguay: Taurus. Universidad Católica. Segunda Ed.
- Asamblea Nacional. (2021). *Ley Orgánica de Economía Circular Inclusiva*. LEXIS.
<https://procuraduria.utpl.edu.ec/NormativaExterna/LEY%20ORG%C3%81NICA%20D E%20ECONOM%C3%8DA%20CIRCULAR%20INCLUSIVA.pdf>.
- Arteaga, R., Pelegrín, N., & Gómez, S. (2020). Planes de desarrollo y ordenamiento territorial. Estudio de caso: Gobierno Autónomo Descentralizado municipal de Portoviejo. *RECUS: Revista Electrónica Cooperación Universidad Sociedad*, 5(3), 40-50.
- Astudillo, G. (Last updated 2016) 'El Salario Mínimo En Ecuador Pasó De USD 160 a 366 En 10 Años ' (a webpage of El Comercio). Accessed 10/25 2017 .
- Barbero, Enrique, & José Molina. 2011. El desempleo juvenil en Europa y España. *Acciones e Investigaciones Sociales* 21: 137–55.
- Barrera, A (1998). “Descentralización, participación y planificación en la Nueva Constitución”. En

- Alejandro Moreano y otros. *La Nueva Constitución: escenarios, actores, derechos*. Quito.
- Bosch, M. & W.F. Maloney (2010) 'Comparative Analysis of Labor Market Dynamics using Markov Processes: An Application to Informality', *Labour Economics* 17(4): 621-631.
- Bravo Chamorro, J. C., Ramos Pantoja, A. L., & Salcedo Guerron, A. L. (2002). *Creación e implementación del Departamento de Gestión Ambiental en el Cuerpo de Bomberos Voluntarios del municipio de Pasto*.
- Canelas, C. (2014) 'Minimum Wage and Informality in Ecuador'. (Working Paper). WIDER Working Papers, United Nations University (UNU).
- Caram, M., & Pérez, S. (2006). Entre el riesgo ambiental y el riesgo social: Buscando una salida a la tenencia irregular. *Revista argentina de sociología*, 4(6), 50-64.
- CEPAL. (2014). *Hacia un sistema de protección social más inclusivo en el Ecuador: Seguimiento y desenlace de un proceso de construcción de consensos en la búsqueda del Buen Vivir*. Comisión Económica para América Latina y el Caribe.
- CEPAL. (2016). *La matriz de la desigualdad social en América Latina*. Comisión Económica para América Latina y el Caribe. <https://www.cepal.org/es/publicaciones/40668-la-matriz-la-desigualdad-social-america-latina>
- Card, D. & A.B. Krueger (1995) *Myth and Measurement: The New Economics of the Minimum Wage*. Princeton University Press.
- Castaño, Salas, Héctor: "Selección de Críticas a las Teorías Económicas Burguesas"; Departamento Desarrollo Económico, Facultad de Economía, Universidad de la Habana.
- Chavez, J. (2019). Asentamientos humanos irregulares en el municipio de Zacatecas, Zac. *DE IURE*, 1(2), Article 2. <https://doi.org/10.48703/di.v1i2.631>
- Cherry, Robert, & William Rodgers (2000). *Prosperity of All? The Economic Boom and African*

- Americans. Edited by Russell Sage Foundation. New York: Russell Sage Foundation
- De La Hoz, F., Quejada, R. & Yáñez, M. (2012). El desempleo juvenil: problema defectos perpetuos.
- Enríquez, A. (Agosto de 2015). “Empleo” en Serie de. Obtenido de https://scholar.harvard.edu/files/vrios/files/201508_mexicoemployment.pdf?m=1453.
- Fajardo, G., Gutiérrez, J., & García, S. (2015). Acceso efectivo a los servicios de salud: Operacionalizando la cobertura universal en salud. *Salud Pública de México*, 57(2), 180-186.
- Fernández, J. P. (1996). “El paradigma de la tragedia de los comunes y el caso de los pescadores”. In M. N. Chamoux, & J. Contreras, *La Gestión comunal de recursos: economía y poder en las sociedades locales de España y América Latina*. (pp. 143-164). Barcelona: Icaria.
- Gaytán, L., González, V., & González, I. (2021). Asentamientos humanos irregulares en la Zona Metropolitana de Oaxaca. *La lógica de la marginación urbana: Vol. IV. (Vol. IV)*. Edit. Universidad Nacional Autónoma de México, Instituto de Investigaciones Económicas y Asociación Mexicana de Ciencias para el Desarrollo Regional. (Colección: Recuperación transformadora de los territorios con equidad y sostenibilidad).
- http://www.ecuadorencifras.gob.ec/documentos/webinec/EMPLEO/2018/Marzo-2018/032018_Presentacion_M_Laboral.pdf.
- Ibrahima, Sy, & Kouakou Akrassi (2020). A Gender Analysis of the Determinants of Youth Unemployment in Côte d’Ivoire. *Regional Development in Africa* 12: 197.
- Instituto Nacional de Estadística y Censos (2019). Boletín Técnico Nro. 01-2020-ENEMDU, Mercado Laboral. Available online: https://www._de_empleo_dic19.pdf.

- Mancheno, M. (2015). Análisis de la inserción de los jóvenes de 15 a 29 años en el mercado laboral ecuatoriano en el periodo 2010-2012. Quito, Pichincha, Ecuador: Pontificia Universidad Católica del Ecuador.
- Matulic, V., Vacas, C., & Gispert, A. (2021). Los asentamientos en la ciudad de Barcelona: Dificultades y retos de la atención social en el espacio público. Zerbitzuan, Ministerio de Relaciones Laborales. (2007). Mi Primer Empleo. Obtenido de www.relacioneslaborales.gob.ec
- Mpanju. (2012). Employment Impact of Foreign Direct Investment. Cambridge: Academic Publishing.
- Msigwa. (2013). Determinants of youth employment in developing countries: Evidence from Tanzania. *Journal of Economics and Sustainable Development* 4: 67–76.
- Mukhanova, M. (2014). Rural youth in Russia: Their status and prospects for development. *Eastern European Countryside*
- Ochoa, G., Wood, A. & Zárata, C. (2006). Puerto Nariño: El pueblo que se mira en el río. Retos al desarrollo sustentable en los municipios.
- Oliver, C., & Pelayo, A. (2023). Determinantes socioeconómicos y transición de la pobreza energética de los hogares en la sierra rural del Perú, periodo 2010-2019 | Semestre Económico.
- Organización Internacional del Trabajo. (2019). Panorama laboral América Latina y el Caribe 2019.
- Organización Internacional del Trabajo. (2020). Informe mundial sobre el empleo juvenil 2020. Organization for Economic Co-operation and Development, OECD. OECD Employment Outlook.

Paris 2002.

Pinargote, A. (2022). Caracterización del hacinamiento en los hogares del barrio Los Artesanos, sector Velasco Ibarra del cantón La Libertad, 2022. [bachelorThesis, La Libertad: Universidad Estatal Península de Santa Elena, 2022].

Quicaño Muñoz, A. (2018). Importancia del sistema de gestión ambiental local y su incidencia en el desarrollo sostenible de Arequipa 2017.

Ramírez-Guerrero, J. La formación laboral de jóvenes pobres desempleados. Necesidad de una estrategia consistente y de un marco institucional sostenible, in Capacitación Laboral de Jóvenes. Boletín CINTERFOR # 150. Montevideo, Setiembre- Diciembre 2001.

Ravallion, M. & S. Chen (2003) 'Measuring Pro-Poor Growth', Economics letters.

Reyna, A., Moreira, D., Bonilla, A., Pisco, J., Macías, C., Reyna, A., Moreira, D., Bonilla, A., Pisco, J., & Macías, C. (2020). Asentamientos humanos en zonas susceptibles a riesgos por inundación y deslizamiento de la ciudad de Portoviejo.

Rojas, D. & R. Castillo (2016) 'Reducción De La Pobreza Rural En Ecuador, Un Análisis De Actividades Generadoras De Ingresos (Rural Poverty Reduction in Ecuador, an Analysis of Income Generating Activities) ', 'Reducción De La Pobreza Rural En Ecuador, Un Análisis De Actividades Generadoras De Ingresos (Rural Poverty Reduction in Ecuador, an Analysis of Income Generating Activities) ', Reporte De Pobreza Por Consumo Ecuador 2006 - 2014. Quito - Ecuador: Instituto Nacional de Estadística y Censos.

Ronconi, L. (2018). El acceso a la educación desde una mirada igualitaria: La influencia del derecho internacional de los derechos humanos. *Anuario mexicano de derecho internacional*.

Salas, J. (2017). Análisis de la inserción de los jóvenes al mercado laboral en Ecuador, período

- 2006 hasta 2016. Samborondón, Guayas, Ecuador: Universidad de Especialidades Espiritu Santo.
- Shakur, Elia, Nor Sa'at, Nazli Aziz, Siti Abdullah, & Nor Rasid (2020). Determining unemployment factors among job seeking youth in the east coast of peninsular Malaysia. *Journal of Asian Finance, Economics and Business*.
- Slonimeczyk, Fabián (2014). Informal employment in emerging and transition economies. *IZA Journal of Labor Policy*.
- Santana, J., Álava, D., Vera, R., & Toapanta, N. (2023). Indicadores socioeconómicos de la Playita del Coaque–Ecuador, en el marco del Observatorio Económico de Manpanor *Revista de Ciencias Sociales*.
- Sornoza, Diego, María Parrales, & Gema Sornoza. (2018). *Fundamentos de emprendimiento*. Edited by Área de Innovación y Desarrollo.
- Stiglitz, J., A. Sen & J. Fitoussi. (2009) 'The Measurement of Economic Performance and Social Progress Revisited', Reflections and overview. Commission on the Measurement of Economic Performance and Social Progress, Paris .
- Trujillo, C. (2014). Pesca economía y seguridad alimentaria para el pueblo indígena de Puerto Nariño. In F. Trujillo, & S. R. Duque, *Los humedales de Tarapoto aportes al conocimiento sobre su biodiversidad y uso*.
- Valarezo, G. Ramón & Torres. D. Hugo (2004). *El Desarrollo Local en el Ecuador*. Ed. Abya-Yala. Quito-Ecuador.
- Vásquez, A. C., & Dávila, D. K. S. (2021). Una mirada al desarrollo económico local con enfoque al crecimiento socioeconómico. *Ciencia Latina Revista Científica Multidisciplinar*.

- Weisbrot, M., J. Johnston & L. Merling (2017) 'Decade of Reform: Ecuador's Macroeconomic Policies, Institutional Changes, and Results'. Washington DC - The United States: Center for Economic and Policy Research.
- Welch, S., & Comer, J. (1988). Quantitative methods for public administration: Techniques and applications (2nd ed).
- Williams, G., López, F., & Bonilla, M. (2015). Estableciendo la línea de base para la restauración del bosque de niebla en un paisaje periurbano.
- World Travel & Tourism Council. (2019). Travel & Tourism: Generating Jobs for Youth. London: WTTC. Yu, Wei-hsin, and Shengwei Sun. 2019. Race-Ethnicity, Class, and Unemployment Dynamics: Do Macroeconomic Shifts Alter Existing Disadvantages? Research in Social Stratification and Mobility.
- Zamora, A., Narváez, J. & Londoño, L. M. (2007). Evaluación Económica de la Pesquería Artesanal de la Ciénaga Grande de Santa Martha y Complejo de Pajarales-Caribe Colombiano.

ANEXOS

Anexo 1: Encuesta estructurada de la socioeconomía

- 1 ¿Usted recibe bono de desarrollo humano?
- 2 Califique su situación financiera
- 3 Califique la condición de su vivienda
- 4 ¿Usted tiene servicio de agua potable?
- 5 ¿Usted tiene servicio de energía eléctrica?
- 6 ¿Usted tiene servicio de internet?
- 7 ¿Usted tiene servicio de alcantarillado?
- 8 ¿Usted tiene acceso al servicio de recolección de desechos?
- 9 ¿Menciones cuál es la condición de su vivienda actualmente?
- 10 ¿Usted tiene acceso al servicio de baño?
- 11 ¿Usted tiene acceso a alumbrado eléctrico?
- 12 ¿En su sector las calles están asfaltadas?
- 13 ¿Elija cuál es su nivel de ingreso en su hogar?
- 14 ¿Elija cuál es su principal fuente de abastecimiento de agua en su domicilio?
- 15 ¿Cree usted que las condiciones socioeconómicas en los hogares de bajos recursos influyen en el consumo de los alimentos básicos en familias de bajos ingresos?
- 16 ¿Usted cree que impacta el nivel de productividad económica en los trabajadores informales en el acceso a recursos (Ingresos, educación, acceso a servicios, etc.)?
- 17 ¿Actualmente usted encuentra usted laborando?
- 18 ¿Elija la actividad económica se dedica?
- 19 ¿En su domicilio cuantas personas laboran?
- 20 ¿Cree usted que hace falta un plan de estudio de generación de empleo y seguridad?

- 21 ¿Cree usted que las instalaciones educativas cuentan con la infraestructura adecuada para la educación de los estudiantes?
- 22 ¿Elija su nivel de escolar cursado?
- 23 ¿En su hogar cuantos integrantes la conforman?
- 24 ¿Cree usted que es importante emplear proyectos de restructuración vial para el acceso a la comuna?
- 25 ¿Cree usted que se deba construcción un UPC en la comuna?
- 26 ¿Considera usted que se deba construcción un nuevo subcentro u hospital para la comuna?
- 27 ¿Está usted de acuerdo que se realicen patrullajes recurrentes en la comuna a favor de la seguridad comunitaria?
- 28 ¿Edad?
- 29 ¿Elija su Género?
- 30 ¿Usted es afiliado?
- 31 ¿La policía Nacional patrulla su sector con frecuencia?
- 32 ¿Considera que el colectivismo y participación ciudadana es importante?
- 33 ¿Durante los últimos meses se han realizado reuniones en su barrio?
- 34 ¿Usted participa de las reuniones comunales que se realizan en su barrio?
- 35 ¿En su sector han acudido las brigadas médicas en los últimos meses?
- 36 ¿Califique su seguridad física?
- 37 ¿Califique la atención del subcentro de su sector?
- 38 ¿Usted posee alguna discapacidad?
- 39 ¿En su barrio hay asociaciones o grupos?



COMUNA SAN PEDRO

SAN PEDRO MANGLARALTO SANTA ELENA

San Pedro, 13 de febrero del 2025

ACTA DE REUNIÓN Y ACUERDOS

En la comuna San Pedro siendo las 13:30 finaliza la Asamblea en relación al tema: "Interacción de lobos marinos con el sector pesquero Comuna San Pedro, Provincia de Santa Elena".

Las Dirección Nacional de Áreas Protegidas establecen el desarrollo de un Plan de Ordenamiento Pesquero que permitirá identificar las alternativas viables para el manejo correcto de los recursos y la mitigación de la problemática identificada, que aterrizaran posteriormente en proyectos que beneficiarán a los pescadores.

Se fijará el cronograma con las instituciones involucradas; entre las presentes Instituto Nacional de Pesca, Subsecretaría de Recursos Pesqueros, Gad Parroquial de Manglaralto, Gad Municipal de Santa Elena, Gobierno Provincial, MAATE, Dirigencia Comunal y Asociaciones de Pescadores de San Pedro, los mismos que participarán en la elaboración de este Plan.

La Dirección de Áreas Protegidas y otras formas de conservación (MAATE) se comprometa en un lapso de 2 meses es decir en el mes de abril empezar con el diseño del Plan.

San Pedro 13 de febrero del 2025.

Ing. Paulina Velastegui
DIRECTORA DE ÁREAS PROTEGIDAS Y OTRAS FORMAS DE CONSERVACIÓN (S)



Ing. Mario Aquino S.
PRESIDENTE COMUNA SAN PEDRO



Anexo 3: Evidencia de la recolección de respuesta en la plataforma de Google Forms



Anexo 4: Evidencia de la encuesta aplicada en Google Forms. Dimensión a las actividades económicas.

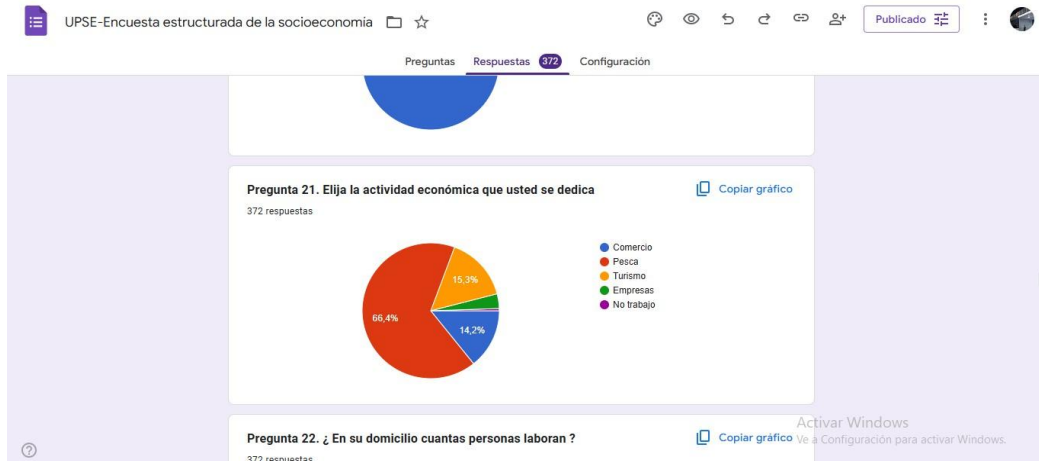

Anexo 5: Evidencia de la encuesta aplicada en Google Forms. Dimensión a las actividades



Anexo 6: Evidencia de la encuesta aplicada en Google Forms, Dimensión Nivel ingreso

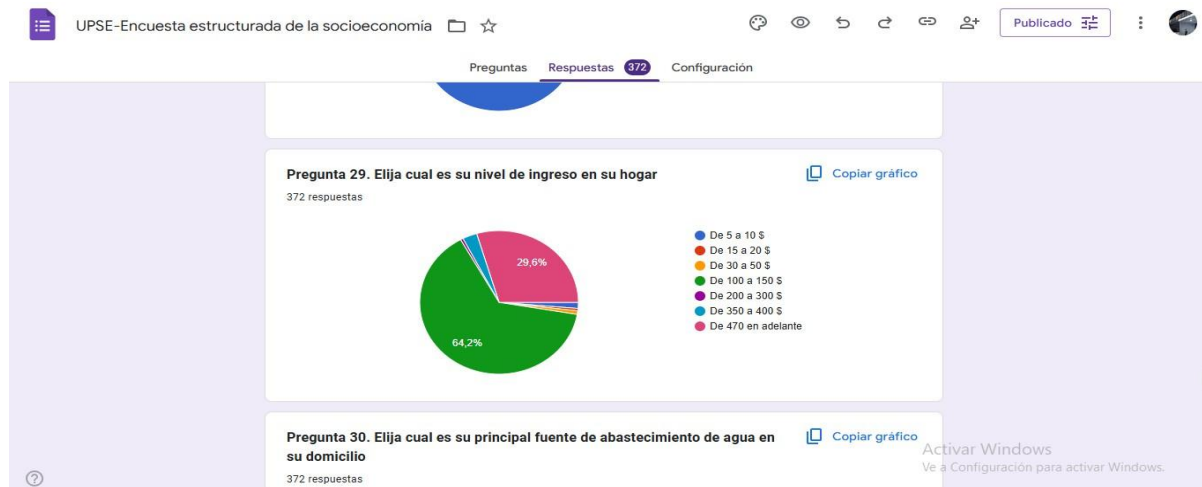

Anexo 7: Malecón Comuna San Pedro, 2025



Anexo 8: Casa Comunal



Anexo 9: Sub-centro de Salud “Futuro Valdivia”

