



UNIVERSIDAD ESTATAL PENÍNSULA DE SANTA ELENA
FACULTAD DE CIENCIAS SOCIALES Y DE LA SALUD
CARRERA DE GESTIÓN SOCIAL Y DESARROLLO

Asentamientos humanos informales en el “sector cerro El Tablazo
barrio El Pacífico” del cantón Santa Elena, 2023

PROYECTO DE INVESTIGACIÓN

Previo a la obtención del grado académico de:

LICENCIADA EN GESTIÓN SOCIAL Y DESARROLLO

AUTORAS:

GONZÁLEZ TOMALÁ SHIRLEY NEREIDA

LINO YAGUAL NEREIDA MARTHA

TUTOR:

ECON. RENÉ FARUK GARZOZI PINCAY, Ph.D

LA LIBERTAD – ECUADOR

2024

UNIVERSIDAD ESTATAL PENÍNSULA DE SANTA ELENA
FACULTAD DE CIENCIAS SOCIALES Y DE LA SALUD
CARRERA DE GESTIÓN SOCIAL Y DESARROLLO

Asentamientos humanos informales en el “sector cerro El Tablazo
barrio El Pacífico” del cantón Santa Elena, 2023

PROYECTO DE INVESTIGACIÓN

Previo a la obtención del grado académico de:

LICENCIADA EN GESTIÓN SOCIAL Y DESARROLLO

GONZÁLEZ TOMALÁ SHIRLEY NEREIDA

LINO YAGUAL NEREIDA MARTHA

LA LIBERTAD – ECUADOR

2024

ÍNDICE GENERAL

ÍNDICE GENERAL	3
ÍNDICE DE TABLAS	4
ÍNDICE DE FIGURAS.....	5
DECLARATORIA DE RESPONSABILIDAD	6
DEDICATORIA	7
DEDICATORIA	7
.....	7
AGRADECIMIENTOS	8
AGRADECIMIENTOS	8
CERTIFICADO DE APROBACIÓN DEL TRABAJO DE TITULACIÓN UIC.....	9
PROYECTO DE INVESTIGACIÓN	9
TRIBUNAL DE SUSTENTACIÓN UNIDAD DE INTEGRACIÓN CURRICULAR.....	10
RESUMEN	11
INTRODUCCIÓN	13
1. PLANTEAMIENTO DEL PROBLEMA	14
1.1. Antecedentes del problema de investigación.....	14
1.2. Formulación del problema de investigación.....	17
1.3. Objetivos.....	17
1.3.1. Objetivo general.....	17
1.3.2. Objetivos específicos.....	17
1.4. Justificación de la investigación.....	18
2. MARCO TEÓRICO Y CONCEPTUAL	20
2.1. Conocimiento actual.....	20
2.2. Fundamentación teórica y Conceptual.	33
3. MARCO METODOLÓGICO	38
3.1. Tipo de investigación.....	38
3.2. Alcance de la investigación.....	38
3.3. Operacionalización de las variables	39
3.4. Población, muestra y periodo de estudio.....	40
3.5. Técnicas e instrumentos de levantamiento de información.....	41
4. ANÁLISIS DE RESULTADOS.....	42
5. DISCUSIÓN.....	69
6. CONCLUSIONES Y RECOMENDACIONES	73
REFERENCIAS.....	76
ANEXOS	85

ÍNDICE DE TABLAS

Tabla 1.- Género de los encuestados.....	42
Tabla 2.- Edad.....	43
Tabla 3.- Nivel de instrucción.....	44
Tabla 4.- Estado civil del jefe o jefa del hogar.....	45
Tabla 5.- Lugar de nacimiento.....	46
Tabla 6.- Tiempo de residencia en el asentamiento.....	47
Tabla 7.- Actividad económica.....	48
Tabla 8.- Ingreso mensual.....	49
Tabla 9.- Entorno del asentamiento al que pertenece.....	50
Tabla 10.- Razón de residencia en el sector.....	51
Tabla 11.- Dificultades encontradas al vivir en estos lugares.....	52
Tabla 12.- Miembros del hogar.....	53
Tabla 13.- Acceso al agua potable.....	54
Tabla 14.- El servicio de desechos es mediante:.....	55
Tabla 15.- Acceso a energía eléctrica.....	56
Tabla 16.- Vía de acceso a la vivienda.....	57
Tabla 17.- Eliminación de basura.....	58
Tabla 18.- Cercanía de servicios sociales integrales.....	59
Tabla 19.- Tipo de construcción de vivienda.....	60
Tabla 20.- Zona de riesgo.....	61
Tabla 21.- Mitigación en riesgos ambientales.....	62
Tabla 22.- Estudio del suelo.....	63
Tabla 23.- Medidas sobre desastres naturales.....	64
Tabla 24.- Documentación sobre la vivienda.....	65
Tabla 25.- Presencia de instituciones públicas sobre ayuda en temas de viviendas.....	66
Tabla 26.- Participación comunitaria.....	67
Tabla 27.- Derechos tramitados.....	68

ÍNDICE DE FIGURAS

Figura 1.- Género de los encuestados.....	42
Figura 2.- Edad	43
Figura 3.- Nivel de instrucción	44
Figura 4.- Estado civil del jefe o jefa del hogar.....	45
Figura 5.- Lugar de nacimiento	46
Figura 6.- Tiempo de residencia en el asentamiento	47
Figura 7.- Actividad económica.....	48
Figura 8.- Ingreso mensual	49
Figura 9.- Entorno del asentamiento al que pertenece.....	50
Figura 10.- Razón de residencia en el sector.....	51
Figura 11.- Dificultades encontradas al vivir en estos lugares	52
Figura 12.- Miembros del hogar.....	53
Figura 13.- Acceso al agua potable.	54
Figura 14.- El servicio de desechos es mediante.	55
Figura 15.- Acceso a energía eléctrica	56
Figura 16.- Vía de acceso a la vivienda.....	57
Figura 17.- Eliminación de basura	58
Figura 18.- Cercanía de servicios sociales integrales	59
Figura 19.- Tipo de construcción de vivienda.....	60
Figura 20.- Zona de riesgo	61
Figura 21.- Mitigación en riesgos ambientales.....	62
Figura 22.- Estudio del suelo	63
Figura 23.- Medidas sobre desastres naturales	64
Figura 24.- Documentación sobre la vivienda.....	65
Figura 25.- Presencia de instituciones públicas sobre ayuda en temas de viviendas	66
Figura 26.- Participación comunitaria	67
Figura 27.- Derechos tramitados	68

DECLARATORIA DE RESPONSABILIDAD

Quien suscribe; **GONZÁLEZ TOMALÁ SHIRLEY NEREIDA** con C.I. **0923696389**; **LINO YAGUAL NEREIDA MARTHA** con C.I. **2450718123** estudiantes de la carrera de Gestión Social y Desarrollo, declaro que el Trabajo de Titulación; Proyecto de Investigación presentado a la Unidad de Integración Curricular, cuyo título es: **“Asentamientos humanos informales en el sector cerro El Tablazo barrio El Pacífico del cantón Santa Elena, 2023”**, corresponde exclusiva responsabilidad del/de autor/la autora y pertenece al patrimonio intelectual de la Universidad Estatal Península de Santa Elena.

La Libertad, noviembre, 2023.

Atentamente,



González Tomalá Shirley Nereida
C.I. 092369638



Lino Yagual Nereida Martha
C.I. 2450718123

DEDICATORIA

Dedicado a Dios por haberme dado la sabiduría y la fortaleza necesaria para no decaer y poder llegar hasta el día de hoy.

A mis amados padres Sara Tomalá Aquino y Miguel González Orrala por inculcarme sus buenos ejemplos, valores y por toda la comprensión y paciencia que me tuvieron en este proceso de mi vida universitaria.

A mis queridos hermanos que siempre me apoyaron y me brindaron sus sabios consejos para poder continuar con mi vida profesional.

A lo que más amo en la vida a mis bellos hijos Alisson y Andres Aguilera González por ser el motor que me ha impulsado seguir adelante y no darme por vencida.

Shirley Nereida González Tomalá

DEDICATORIA

Dedico de manera especial el presente trabajo a mis padres, señor Ernesto Lino González y Martha Yagual Suárez por sus palabras de superación y apoyo para culminar mi vida universitaria, valiosos consejos y sabias decisiones que han ido encaminando mi persona hasta ser lo que soy hoy, por el apoyo económico, afectivo y psicológico, por su paciencia, sacrificio y amor durante mis estudios y por la gran oportunidad brindada de poder crecer profesionalmente.

Nereida Martha Lino Yagual

AGRADECIMIENTOS

Agradezco a Dios por bendecir mis pasos día a día, a mis padres por su confianza, a toda mi familia e hijos por el apoyo incondicional y motivación que me brindaron en mi carrera universitaria.

A la Universidad Estatal Península de Santa Elena por darme la oportunidad de formarme profesionalmente en la Carrera de Gestión Social y Desarrollo.

A cada uno de los docentes por brindarnos sus conocimientos y saberes para formarnos con éxito, a mi estimado tutor el Econ. René Garzozi Pincay, Ph.D. por su guía y conocimiento impartido para poder realizar este trabajo de titulación.

Y por último a todos y cada uno de mis queridos compañeros por ser excelentes personas y brindarme su valiosa amistad.

Shirley Nereida González Tomalá

AGRADECIMIENTOS

Estoy agradecida con Dios por haberme guiado y permitido en este camino alcanzar un logro más, considerando la bendición que me es dada en esta vida de brindarme oportunidades, por guiarme en el camino de inicio a fin y aún en lo posterior, reconociendo así que sin su sustento nada de esto fuera posible.

Agradezco a mis hermanas Isabel y Jazmín por su apoyo en todo lo que implicó mi formación, su presencia sin duda es alentadora y motivadora.

De manera especial a todos los docentes de la carrera, por compartir sus conocimientos, experiencias y perspectivas que permitieron ampliar los horizontes de nuestra mente, a los profesores de quienes recibimos ayuda en el transcurso de redacción de nuestro trabajo de titulación que con compromiso nos guiaron. Finalmente, a todos los compañeros del curso por el tiempo que estuvimos juntos y que dejaron recuerdos en este el cierre de un ciclo, pero el comienzo de otro.

Nereida Martha Lino Yagual





**CERTIFICADO DE APROBACIÓN DEL TRABAJO DE TITULACIÓN UIC
PROYECTO DE INVESTIGACIÓN**

La Libertad, 30 de noviembre del 2023

Lic. Lilian Susana Molina Benavides, Ph.D
Directora de la Carrera de Gestión Social y Desarrollo- UPSE

En su despacho. -

En calidad de tutor asignado por la carrera de Gestión Social y Desarrollo, informo a usted que la estudiante **González Tomalá Shirley Nereida** con cédula de identidad No **0923696389**, y **Lino Yagual Nereida Martha** con cédula de identidad No **2450718123** ha cumplido con los requisitos estipulados en el *Reglamento de Titulación de Grado y Postgrado de la UPSE y Protocolos Vigentes de la carrera de Gestión Social y Desarrollo*, para la implementación y desarrollo del Trabajo de Titulación, bajo la modalidad de Proyecto de Investigación, de título **“Asentamientos humanos informales en el sector cerro El Tablazo barrio El Pacífico del cantón Santa Elena, 2023”**.

Por lo ante expuesto, recomiendo se apruebe el Trabajo de Titulación referido anteriormente, bajo el Reglamento de Titulación de Grado y Postgrado de la UPSE vigente que cita:

“Art 11. Actividades académicas del docente tutor. - El docente tutor realizará un acompañamiento a los estudiantes en el desarrollo del proyecto del trabajo de integración curricular, quién presentará el informe correspondiente de acuerdo a la planificación aprobada por el Consejo de Facultad.”

Debo indicar que es de exclusiva responsabilidad de las autoras, cumplir con las sugerencias realizadas durante el proceso de revisión.

Para los fines académicos pertinentes, es todo cuanto puedo informar en honor a la verdad.

Atentamente,

Econ. René Garzozzi Pincay, Ph.D.
DOCENTE TUTOR

TRIBUNAL DE SUSTENTACIÓN UNIDAD DE INTEGRACIÓN CURRICULAR



Lic. Lilian Susana Molina Benavides,
Ph.D
**DIRECTORA DE LA CARRERA
DE GESTIÓN SOCIAL Y
DESARROLLO**



Lic. Katty Maricela Vera Meza., Msc.
**DOCENTE GUÍA DE LA CARRERA DE
GESTIÓN SOCIAL Y DESARROLLO**



Econ. René Garzozzi Pincay, Ph.D
**DOCENTE TUTOR DE LA
CARRERA DE GESTIÓN SOCIAL
Y DESARROLLO**



Abg. Roberto Nahin Palacios Quinto, Mgtr.
**DOCENTE ESPECIALISTA DE LA
CARRERA DE GESTIÓN SOCIAL Y
DESARROLLO**



Shirley Nereida González Tomalá
ESTUDIANTE



Nereida Martha Lino Yagual
ESTUDIANTE

Asentamientos humanos informales en el “Sector cerro El Tablazo barrio El Pacífico” del cantón Santa Elena, 2023

González-Tomalá, Shirley Nereida

Lino-Yagual, Nereida Martha

Garzozi-Pincay, René Faruk

Código Orcid (1) 0009-0001-4969-7545

Código Orcid (2) 0009-0002-5140-8914

Código Orcid (3) 0000-0003-1779-9384

Universidad Estatal Península de Santa Elena-Carrera Gestión Social y Desarrollo (1)

Universidad Estatal Península de Santa Elena-Carrera Gestión Social y Desarrollo (2)

Universidad Estatal Península de Santa Elena-Carrera Gestión Social y Desarrollo (3)

RESUMEN

Los asentamientos informales se han constituido en un fenómeno social y cultural, que ha ampliado las zonas poblacionales en las ciudades hacia las periferias, principalmente dado por el crecimiento de la urbe y de la migración lo que ha significado el aumento de edificaciones en condiciones precarias, sumado a aquello está la deficiente administración del Gobierno Autónomo Descentralizado Cantonal, en cuanto al uso del suelo, su gestión, política pública, marginalización, etc. El objetivo central de dicho trabajo investigativo es caracterizar los asentamientos humanos informales en el sector “El Tablazo, Barrio El Pacífico” del cantón Santa Elena, en el año 2023, para llevar a cabo dicha investigación la metodología empleada es de carácter descriptivo con un enfoque cuantitativo en la aplicación de la encuesta a los distintos actores que pertenecen al barrio en estudio. En efecto, los resultados que responden a las dimensiones socioeconómica, acceso de servicios básicos, riesgos ambientales y tenencia de la tierra muestran que las condiciones de vida no están atendidas y los procesos de legalización se mantienen desatendidos, En conclusión, los asentamientos humanos informales se ven limitados en accesibilidad a servicios básicos; se propone lineamientos que contribuirán a mejorar la calidad de vida de los habitantes del sector.

Palabras Clave: barrios marginales, periferias, planificación urbana, urbanización, vulnerabilidad.

Informal human settlements in the cerro “El Tablazo Sector, El Pacífico” neighborhood of the Santa Elena canton, 2023

SUMMARY

Informal settlements have become a social and cultural phenomenon, which has expanded the population areas in the cities towards the peripheries, mainly due to the growth of the city and migration, which has meant the increase of buildings in precarious conditions, added to that is the deficient administration of the Cantonal Decentralized Autonomous Government. in terms of land use, management, public policy, marginalization, etc. The central objective of this research work is to characterize the informal human settlements in the sector "El Tablazo, Barrio El Pacifico" of the Santa Elena canton, in the year 2023, to carry out this research the methodology used is descriptive with a quantitative approach in the application of the survey to the different actors that belong to the neighborhood under study. Indeed, the results that respond to the socio-economic dimensions, access to basic services, environmental risks and land tenure show that living conditions are not addressed and legalization processes remain neglected. Guidelines are proposed that will contribute to improving the quality of life of the inhabitants of the sector.

Keywords: slums, peripheries, urban planning, urbanization, vulnerability.

INTRODUCCIÓN

El crecimiento poblacional ha ocasionado uno de los fenómenos importantes en cuestiones del territorio, la expansión de las ciudades producto de las posesión y construcción deliberada de viviendas en sus periferias ha dado origen a los asentamientos humanos informales, el trabajo investigativo actual pretende abordar este hecho en el “sector cerro El Tablazo barrio El Pacífico” del cantón Santa Elena donde la presencia de invasiones es cada vez más notoria.

Esta realidad evidencia una de las necesidades ciudadanas en torno al acceso a un lote para la construcción de vivienda, hecho que demuestra que a pesar de ser parte de su competencia no se ha desarrollado un plan de lotización para viviendas populares en términos de asentamientos humanos irregulares los cuales se han comenzado a normalizar, no obstante, resulta importante considerar cuales son las implicaciones reales a lo que se enfrentan este tipo de asentamientos, razón por la cual se plantea el presente estudio.

En el primer apartado se define el planteamiento del problema y aquellos objetivos que marca la hoja de ruta, siendo el mismo caracterizar el asentamiento informal de sector antes mencionado en el periodo 2023, y para cumplir dicho fin se formulan los objetivos específicos los cuales corresponden a definir las teorías sustanciales de los asentamientos informales, diagnosticar la situación inicial y proponer lineamientos para evitar su incremento.

En la segunda sección se ubica el marco conceptual y la fundamentación teórica cumpliendo de esta manera con uno de los objetivos específicos, la revisión permitió esclarecer preguntas en base al tema y dio más apertura de los AI. En el tercer apartado donde se encuentra el marco metodológico de la investigación siendo esta de carácter descriptivo y cuantitativo para lo cual se formuló el instrumento de recolección de información con sus respectivas dimensiones.

En el cuarto apartado se inició con el análisis de los resultados y la discusión los mismos que son importantes para el estudio ya que describe el fenómeno desde las implicaciones socioeconómicas, de servicios básicos insatisfechos, de riesgos ambientales en la zona y de la tenencia del área donde está residiendo la familia. Finalmente se redactó las conclusiones y recomendaciones del caso.

Para el propósito de este estudio se realizó una encuesta a cada hogar siendo este un total de 84 viviendas, con el análisis realizado a las preguntas en sus cuatro dimensiones propias

de los asentamientos humanos informales se pudo constatar que los resultados obtenidos concuerdan con lo expuesto por los demás autores, lo que permitió proponer soluciones acordes a la problemática.

1. PLANTEAMIENTO DEL PROBLEMA

1.1. Antecedentes del problema de investigación.

Los asentamientos humanos siempre se han venido dando, este proceso comenzó desde la época neolítica y su organización impulsó la creación de asentamientos que cada vez se fueron extendiendo con una forma de vida urbana, posteriormente las ciudades se basaron en el concepto de ciudad-estado, es así que los asentamientos nacen desde hace miles de años pero que se ven visualizados desde las ciudades de Egipto, Grecia y Mesopotamia que con el pasar del tiempo fueron enfrentando procesos de urbanización con los cuales se asienta el precedente de la formación de los asentamientos informales.

La Organización de las Naciones Unidas ONU-Hábitat (2020), menciona que la urbanización en algunas partes del mundo no es planificada, esto lleva a un aumento constante de los asentamientos informales o barrios marginales por lo tanto, la expansión urbana no controlada ni planificada y la desigualdad son graves problemas generalizados tanto dentro de las ciudades como entre territorios, se puede decir que en los últimos 20 años más del 75% de las ciudades de todo el mundo se han desarrollado con una desigualdad creciente, si bien es cierto se ha logrado avances significativos en la disminución de la pobreza, pero aun así esta desigualdad ha aumentado tanto en los países desarrollados como los que están en desarrollo.

Gómez et al. (2021), señala que, en Latinoamérica es bastante común que el determinante de estos procesos informales urbanos sea el tema de la guerra civil y la represión social. Las muy significativas migraciones entre zonas rurales y urbanas en América Latina se transforman así en un modo de violencia que justifica o apoya acciones que desplazan a poblaciones rurales para buscar refugio en las caberas municipales de ciudades más grandes y en teoría, son escenarios de una mejor vida.

Según Córdoba y Pérez (2020), la mayoría de las personas que habitan en asentamientos informales cuentan con poco o ningún acceso a servicios básicos, sin escuelas adecuadas y áreas de recreación, lo que los obliga a desarrollar estrategias de vida precarias e inestables. Gran parte de estas situaciones surgen por la ausencia de posesión de los terrenos donde se

asientan o son resultado de la especulación inmobiliaria y la exclusión de estas personas de sus antiguas residencias.

A partir de este contexto se puede decir que los habitantes en estos sectores se ven expuestas a contraer un gran número de enfermedades todo esto debido a los gases que esparcen los diferentes residuos humanos, aunque estos no se puedan ver a simple vista, otras de las problemáticas presentes son las picaduras de insectos o mordeduras de algún animal, todos estos aspectos aumentan la inseguridad social de las familias que viven en estos lugares.

Álvarez et al. (2019), menciona que la informalidad urbana es la forma de pobreza urbana más visible a nivel regional, debido a que está asociada con déficit de materiales y servicios. Además, los asentamientos informales se encuentran en muchos casos en zonas de riesgo ambiental por deslizamientos de tierra, inundaciones o contaminación. Hay muchas razones para este fenómeno y muchas van más allá de la política urbana.

Torres et al. (2021), detalló que el 25% de la población urbana de América Latina vive en asentamientos informales y se prevé que las tendencias en servicios básicos, escasez de vivienda y desigualdad de oportunidades prevalecerán en 2050, cuando el 89% de la población vivirá en áreas urbanas de América Latina. Además de no estar preparados para los desastres naturales tales como los fenómenos meteorológicos extremos, estos grupos vulnerables tienden a invadir zonas de alto riesgo lo que aumenta su vulnerabilidad convirtiéndose en factores estresantes.

Expresa Fuentes y Menéndez (2020), que en muchos lugares las viviendas se construyen a partir de materiales de desecho o reciclados, inclusive en barrios que a primera vista presentan una gran consolidación. Esto destaca la idea de que existen procesos internamente desiguales de construcción de viviendas dentro del vecindario y diferencias sociales internas en el bienestar.

Rivera (2022), considera que en Ecuador el crecimiento poblacional está dirigido hacia el desarrollo urbano, donde el acceso al suelo urbano es uno de los mayores problemas. Para este grupo de migración humana, donde los actores principales son familias de escasos recursos económicos, no existen precedentes de investigaciones con el efecto de una solución que asegure la ubicación, regulación e implementación de infraestructura y equipamiento para este grupo de migración humana. Además, la actual configuración y construcción de las ciudades en algunos países como unidad socio territorial estuvo moldeada por la pobreza, donde las personas se ven obligadas a vivir aleatoriamente en las afueras de las ciudades, adquiriendo

tierras ilegales; no urbanizado, sin infraestructura urbana, formando un llamado asentamiento de facto.

Rivera (2022), en Ecuador no resulta nada fácil para las autoridades de turno poder implementar las normas o leyes necesarias ya que muchas veces se han creado diversos programas para poder controlar la regularización y legalización, pero la problemática más notoria es no contar con la documentación necesaria sin dejar de lado las implicaciones económicas que se les presenten a la hora de hacer viable un proyecto.

En Ecuador según el artículo 596 de la normativa enuncia que:

Cada Gobierno Autónomo Descentralizado municipal o metropolitano establecerá mediante ordenanza los criterios para considerar un asentamiento humano como consolidado o cualquier otra definición que requiera a fin de viabilizar la legalización de asentamientos humanos de interés social en sus circunscripciones territoriales, en atención a sus propias realidades. (CODIGO ORGANICO DE ORGANIZACION TERRITORIAL, 2020, pág. 168)

De acuerdo con la Constitución del Ecuador en el Art. 30 que menciona lo siguiente “las personas tienen derecho a un hábitat seguro y saludable, y a una vivienda adecuada y digna, con independencia de su situación social y económica” (Asamblea Nacional Constituyente de la República del Ecuador, 2008).

El Ecuador ha expresado desde el principio su compromiso de proteger el derecho de las personas a vivir en un ambiente sano por medio de la ejecución de sus planes nacionales de desarrollo propuestos hasta la presente fecha, donde busca efectivizar los derechos del Buen Vivir siendo uno de estos el acceso a una vivienda.

Según Villón (2015), Ecuador ha experimentado importantes flujos migratorios internos desde principios del siglo XX, que han determinado las características demográficas del Ecuador y han tenido un impacto significativo en la dinámica económica y social del país. El principal movimiento fue el movimiento de hombres rurales de la Sierra Nevada a la costa ecuatoriana para trabajar en empresas agrícolas exportadoras.

Es así como en la provincia de Santa Elena existe un grave problema debido a que cada día los predios son invadidos formándose asentamientos humanos informales, estos repercuten negativamente al desarrollo local, afectan la plusvalía en general, las arcas municipales y generará gastos innecesarios tanto para los municipios como para sus

habitantes, aun así, las consecuencias no son tomadas en cuenta y cada día esta actividad va extendiéndose en el cantón y en otros lugares de la provincia.

Hoy en día se ha podido apreciar en el sector El Tablazo barrio el Pacífico un gran número de viviendas construidas por materiales un poco inapropiadas para la vida humana, sin dejar de lado la poca apreciación de las necesidades básicas para este sector puesto que la creación de este lugar no fue hecha por las autoridades competentes, causando esto un gran malestar para los habitantes de este lugar por las invasiones que han causado en los terrenos que muchas veces son lotes que no son aptos para construir o están en zona de riesgo.

1.2. Formulación del problema de investigación.

¿Cuáles son las características de los asentamientos humanos informales en el sector cerro El Tablazo barrio El Pacífico del cantón Santa Elena, 2023?

1.3. Objetivos.

1.3.1. Objetivo general.

Caracterizar los asentamientos humanos informales del “sector cerro El Tablazo barrio El Pacífico” del cantón Santa Elena, 2023.

1.3.2. Objetivos específicos.

- Definir las teorías sustantivas con relación a los asentamientos humanos informales.
- Diagnosticar la situación actual de los asentamientos informales en el barrio Pacífico.
- Proponer lineamientos que permitan prevenir este tipo de asentamientos en las familias del sector.

1.4. Justificación de la investigación.

El acelerado crecimiento poblacional ha provocado que las ciudades tengan la necesidad de ampliar las zonas de urbanización, sin embargo debido a la carencia de planificación y creación de programas de lotización ha significado el aumento de asentamientos informales en condiciones precarias, el actual trabajo investigativo permitió desde lo teórico analizar la problemática y sus implicaciones en la vida de sus habitantes, el fin es buscar soluciones acertadas que nazcan desde la realidad de los asentamientos informales existentes.

Todo gobierno autónomo cantonal desarrolla un Plan de Ordenamiento Territorial, siendo la competencia absoluta los asentamientos humanos con el propósito de facilitar lineamientos para determinadas temáticas. El fenómeno de asentamientos informales se debe a causas económicas, sociales y políticas pues algunos de los factores que propician la ahora práctica habitual se relacionan a los bajos ingresos de las familias para comprar un terreno adecuado, sumado a los trámites engorrosos para su adquisición, la poca planificación de áreas urbanas y el deficiente poder público para responder a la desigualdad de hábitat y vivienda profundiza la segregación espacial y con ella los problemas relacionados como el mayor costo para moverse por la lejanía de los servicios sociales u otras edificaciones, son algunos de los factores que aborda este estudio.

Desde lo práctico una de las razones por la que el trabajo actual es relevante se debe a su implicación con el ordenamiento territorial y los nuevos desafíos que representa el aumento de la población, según el INEC (2023), el Ecuador tuvo un incremento poblacional que actualmente se ubica en 16,938,986 millones de personas, considerando este precedente es necesario que los gobiernos autónomos tengan voluntad política para organizar a sus ciudadanos en el territorio.

Por otro lado, resulta imperante por qué los asentamientos humanos no solo tienen un impacto en las familias que optan por estos lugares sino más bien porque representan para las autoridades, el aumento de los rubros de atención social en el sentido de dotárseles de condiciones básicas para una calidad de vida.

Con el presente trabajo se pretende dar a conocer uno de los casos de asentamientos informales en Santa Elena, que se encuentran ubicados en el Cerro El Tablazo expandiéndose a tal punto de cubrir gran parte de su planicie, la intención principal es brindar información

desde lo local para establecer posibles propuestas originadas a partir de la gestión comunitaria como el inicio de acciones debidas para su trámite.

La presente investigación en el ámbito social se relaciona con la calidad de vida de sus moradores, muchos de estos asentamientos están conformado por grupos humanos con bajos niveles de ingresos, en lo ambiental los espacios no aptos para habitar suelen ser ríos secos o quebradas lo que provoca que se vuelvan espacios vulnerables a escala biofísica, lo cual es apoyado León (2019), en su trabajo de asentamientos humanos y las vulnerabilidades ambientales en espacios urbanos marginales.

En lo económico y político los rubros obtenidos por la municipalidad de la legalización serán mayores los cuales pueden ser destinados a convertir estas zonas marginales a urbanas con la dotación de servicios básicos, áreas recreativas y seguros. Además, la conformación de nuevos barrios legales permite su organización y participación en temas de interés a su vez que resulta positivo para el progreso de la comunidad en la garantía de sus derechos. En otras palabras, vivir dentro de una ciudad significa mayores oportunidades de ingresos y educación.

Los resultados del trabajo contribuyen en primer lugar a la autoridad provincial, pues resalta cuán importante es la situación que debe ser atendido a través de la formulación de políticas públicas; en otro sentido también sirve para la formación de profesionales idóneos conocedores de su realidad y las demandas sociales en su territorio, con un sentido humanista y competitivo al desarrollo provincial.

2. MARCO TEÓRICO Y CONCEPTUAL

2.1. Conocimiento actual.

Costa y Hernández (2010), manifiesta que las ciudades actuales son producto de dos realidades paralelas con diferencia en su diseño, el primero como un proceso de planificación y el otro es consecuencia de los procesos informales propios de la cotidianidad de su población obtenidos por el incumplimiento de la ley. El autor tiene la intención de abordar las cuestiones de la informalidad comparándola entre tres países de América latina con una revisión de normativas y leyes, especialmente si existe una tenencia segura de las tierras en el asentamiento.

En consecuencia, se determinó que el marco jurídico en materia de reforma urbana y la seguridad de tendencia conlleva la participación comunitaria que apoye el derecho a ocupar, edificar o utilizar las ciudades de forma segura e inclusiva, es decir que apoye el derecho a la ciudad. Un aspecto importante al que se hace mención es la naturaleza correctiva de los programas de legalización la misma que es cuestionada por la posibilidad de generar un efecto negativo.

En ese sentido Vega et al. (2019), realizan una investigación sobre la configuración territorial del hábitat en el asentamiento informal Alfonso López de la ciudad de Montería-Colombia, el objetivo es describir la configuración territorial del entorno de la comunidad de Alfonso López en términos de la producción social del espacio y la dinámica de su ocupación y control territorial.

La metodología se centró desde un enfoque mixto con un diseño explicativo utilizando tablas de planificación urbana y las percepciones de los residentes sobre la imagen de la comunidad, se concluye que los procesos de organización y gestión local aseguran el control territorial como estrategias para lograr un ambiente habitable en la ciudad y es que implícitamente la gestión barrial resulta ser un factor clave dentro de las invasiones.

Así mismo Therán et al. (2022), se enfocan en el caso de Soledad, Colombia, el mismo que ocasionó distintos problemas concernientes a los asentamientos humanos informales en la periferia urbana, su trabajo tiene como objetivo analizar el crecimiento de los asentamientos informales suburbanos en la ciudad de Soledad.

Propone estrategias para intervenir en las comunidades a través de programas de mejoramiento comunitario. La metodología que se aplicó en la investigación es mixta con un diseño descriptivo, los resultados y la discusión muestran que el aumento en el número de asentamientos humanos informales ha provocado la densidad y hacinamiento en el área de estudio en gran medida porque está formado de un núcleo familiar expansivo.

Para los investigadores Zenteno et al. (2022), la persistencia de asentamientos informales en América Latina refleja la insuficiencia de las políticas públicas y los mercados para proporcionar viviendas a los grupos más vulnerables. Su objetivo es describir el primer impacto de la emergencia del Covid-19 en la vivienda, por medio de una metodología mixta se realizó una entrevista para la recolección de información y un cuestionario. Entre las principales conclusiones que el autor hace sobre el tema es que, aunque la pandemia resultó ser un factor precipitante que ha expuesto la vulnerabilidad de los hogares de bajos ingresos, en los campamentos les permitió cambiar sus condiciones de vida a partir de la empatía y el soporte colectivo.

Brites (2022), menciona que en el caso de la ciudad de Posada se muestra la importancia del espacio urbanizado para las condiciones de vida en las zonas pobladas, su estudio tiene como objetivo analizar las características específicas de los asentamientos teniendo en cuenta que el entorno urbano en el que se ubican es de gran importancia en cuanto a las posibilidades y limitaciones de la calidad de vida de los habitantes.

Con una metodología descriptiva y la técnica que utilizaron en la instrumentación fue la entrevista a los habitantes comunales, en conclusión, se muestra que además de las cuestiones multidimensionales de hábitat y pobreza de la población el desarrollo de los asentamientos esta más influenciado por las características de la zona urbana donde viven.

Para León (2019), son precisamente las zonas de alta vulnerabilidad las más propensas a ser pobladas por grupos mayoritariamente pobres, la alteración del sistema ambiental ocasiona la apertura de canales de residuos sólidos, el autor distingue tres peligros recurrentes en estas zonas: las inundaciones, deslizamientos y la contaminación ambiental que debilita la capacidad del suelo para retener la construcción de viviendas.

Para dicho fin se implementó las herramientas avaladas por el centro nacional de prevención y reducción de riesgos que consiste en parámetro y niveles de vulnerabilidad conformadas por escalas, programas y matriz de zonificación de alto, medio y bajo riesgo. De conformidad con los parámetros expuesto las construcciones presentan con el tiempo fallas en

su estructura, paredes partidas, inclinación de la casa, fragilidad de los pilares, lo que para el caso actual es definido por la gestión de riesgo.

En concordancia con lo anterior Torres et al. (2021), hacen un análisis conceptual y metodológico de los “AI” frente a procesos de desastres naturales, centrando su reflexión en la resiliencia comunitaria. Provee aportes desde dos ámbitos transversales: los actores involucrados y las políticas o modelos de gestión de riesgo direccionado hacia las unidades familiares que están propensas a estos peligros.

Así mismo, los autores especifican que la falta de oportunidades, carencia en la alternativas de vivienda, la exclusión social y económica, sumado a la obligación de encontrarse cerca de todo lo que ofrecen las áreas urbanas o el centro, son algunas de las razones para darse el establecimiento de asentamientos informales lo cual se vuelve complejo cuando está dentro de suelos no aptos para construir, así como en espacios donde se encuentra un alto valor ecosistémico, y por ende de mayor vulnerabilidad siendo agudizados por los procesos de preparación del suelo para construir los que no presentan estudios.

Por otro lado, Molina y Martínez (2022), consideran en su investigación los patrones de urbanización como factores que aumentan la desigualdad y violan los principios éticos de la justicia social, su estudio tiene como objetivo entender el sentido de la coherencia comunitaria a través de los recursos de la salud comunitaria en el asentamiento informal El Faro, en Medellín.

Con una metodología de alcance interpretativo por medio de siete entrevistas, dos talleres y un mapeo de activos para 26 habitantes del lugar se obtuvo como resultados el empoderamiento de toda la comunidad. Entre las conclusiones tenemos que los residentes buscan soluciones a su pobreza a través de un proceso de abajo hacia arriba que apunta a crear espacios significativos con una mayor seguridad dentro del territorio donde habitan.

En efecto Gasca y García (2021), nos manifiestan en este primer acercamiento al caso de San Juan de Abajo, un suburbio de León en el estado de Guanajuato que surgió como respuesta a la necesidad de vivienda para grupos de bajos ingresos que viven fuera del espacio urbano formal, el objetivo de este artículo es analizar la dinámica de los asentamientos humanos informales y su distribución territorial como consecuencia de las políticas neoliberales que afectan el desarrollo y la expansión urbana.

Se utilizó el método etnográfico exploratorio con un enfoque multidisciplinario, la técnica para obtener información relevante al tema fueron tres entrevistas, los resultados mostraron que los asentamientos no solo son efecto de la expansión urbana, sino que también reflejan las desigualdades que enfrentan los residentes de bajos recurso que encuentran oportunidades para vivir en entornos urbanos informales.

En este plano Gómez et al. (2021), hacen un estudio sobre los procesos de regeneración urbana en asentamientos humanos informales, el objetivo de esta investigación es analizar las estrategias de los procesos de remodelación de las áreas urbanas para lograr una innovación integral y sostenible de los asentamientos informales, este estudio se centra en comprender las diferentes dinámicas sociales como los problemas de inestabilidad y marginación resultado de la consolidación de la informalidad en las ciudades latinoamericanas, siendo de tipo cuantitativo y cualitativo con una metodología descriptiva y exploratoria. Los resultados determinan estrategias de renovación urbana centrándose en el desarrollo humano en asentamientos informales hallando mejores condiciones de vida y la restauración del paisaje.

Para Jiménez et al. (2021), el propósito de la investigación es presentar un estudio sobre el impacto socioambiental en los recursos naturales y territorios como consecuencia de los procesos de ocupación irregular de tierras en los alrededores del centro poblado de Chetumal, la metodología de la investigación se realizó de forma cuantitativa y cualitativa que permitió observar y reconocer los sucesos sociales que acontecen las personas en forma irregular sobre los recursos y entornos naturales. Los resultados revelan que este tema de asentamientos humanos irregulares tiene un impacto significativo sobre las riquezas naturales.

Rodríguez (2012), pretende hallar aquellos símbolos que accedan a identificar las formas en que los sujetos construyen y proyectan sus identidades por medio de sus hogares, este artículo muestra los resultados de un estudio elaborado en un asentamiento integrado de origen informal en la ciudad de Bogotá donde se examinó desde un enfoque fenomenológico la proyección y edificación de identidades mediante la construcción de residencias.

La conclusión es que se pueda analizar diferentes componentes de la identidad a través de símbolos en las residencias de los individuos, al mismo tiempo se puede argumentar la importancia de reflexionar sobre las políticas de gobernanza urbana comprendiendo la existencia de personas que están presente en la realidad social.

Ossul-Vermehren (2021), indaga sobre las relaciones de género en la producción socioespacial del habitat informal en Chile como parte esencial de la cotidianidad de las

mujeres, las mismas que son poco investigadas. Su aproximación supuso del uso de métodos visuales y etnográficos que tuvieron como principal fin el identificar las prácticas y el significado del hogar desde una perspectiva de lucha para permanecer en un territorio.

De igual manera, los hallazgos dan certeza de las y los habitantes como sujetos políticos y dispuestos a gestar cambios encaminados al mejoramiento de su habitabilidad, así mismo el artículo hace una clasificación de las prácticas identificadas en tres ámbitos: de construcción, planeación y mantenimiento.

Por otro lado Flores et al. (2022), detallan que la marginalidad urbana de los asentamientos irregulares dificulta el desplazamiento diario de los residentes, el problema radica en la débil integración de estos grupos en las herramientas de planificación de sus regiones y en el mantenimiento de juegos políticos de las administraciones locales y organizaciones de turno, el objetivo de este estudio es aportar en la reflexión sobre los problemas de movilidad que enfrentan los asentamientos humanos y comprender sus causas analizando el caso del barrio de Cuitláhuac en Puebla Tlaxcal.

A manera de conclusión se determinó que algunas organizaciones políticas ejercen control sobre los asentamientos irregulares prolongando los trámites pertinentes y por otro lado los residentes desarrollan modos de alternativas de movilidad marginal con dimensiones sustentables.

El artículo de Huerta y Propin (2000), tiene como objetivo descubrir la dinámica regional de los asentamientos humanos ubicados en el parque nacional Lagunas de Chacahua como consecuencias de actividades que determinan las necesidades de la población, con una metodología cuantitativa donde la recopilación de la información se la realizó por el trabajo de campo realizada por una encuesta a los moradores de los asentamientos humanos informales del sector, los resultados demostraron que un complejo entramado de relaciones territoriales revela la jerarquía socioeconómica y su dependencia regional de los asentamientos humanos ubicados en el parque nacional Lagunas de Chacahua.

Paz (2021), mencionan que el estudio aporta resultados sobre las consecuencias socioeconómicas y medioambientales de los asentamientos humanos en las afueras de la ciudad de Cúcuta, contando con un enfoque mixto debido a que se aplicó el método descriptivo y se realizó un estudio de campo lo que benefició para lograr tener información primaria por medio de encuestas que a su vez fueron aplicadas al lugar.

También se efectuó un muestreo no probabilístico por medio de una técnica de muestreo aleatorio lo que sirvió para elegir 200 hogares que tengan las particularidades en estudio, como resultados se evidenció que esta comunidad presenta claras vulnerabilidades por abandono o falta de atención por defectos estructurales de las viviendas y alta incidencia de hacinamiento, condiciones de vida y la falta de servicios básicos.

Aquilla (2020), nos comenta que la planificación espacial define procesos para mejorar y organizar la morfología del suelo para obtener urbes más fuertes y menos fragmentadas. Sin embargo, la expansión urbana ha quebrantado en los cambios del uso del suelo creando complicaciones en el área periurbana a causa de la llegada de nuevos residentes y de actividades socioeconómicas, el objetivo de este artículo es analizar los impactos de los cambios en la cobertura del suelo y los servicios ecosistémicos culturales en la cuenca del río Guayllabamba en Ecuador, en la metodología se emplearon equipos de teledetección y técnicas de información geográfica. Como conclusión este estudio confirmó el uso de la apreciación del entorno como medio para preservar los ecosistemas ya que determina el grado de perturbación expuesto a los organismos.

Centeno (2023), efectúa un estudio que examina alguna de los conceptos de los asentamientos informales, su enfoque radica en las teorías que explican la ciudad y sus actores que reflejan la lucha por una vivienda dentro del espacio urbano. Así también expone la función social de este fenómeno como creador de espacios, pero con limitaciones externas y dinámicas internas propias de la organización.

En este plano, se establece la constitución de asentamientos como una problemática y solución a su vez, resulta de interés el profundizar en las cuestiones teóricas y prácticas que lo provocan pues a pesar de encontrarse en situación precaria siguen replicándose en otros lugares. Destacando el interés de los actores como el motor que sostiene los “AI” o que define el avance o debilitamiento del espacio comunitario.

En efecto, Faruelo (2020), especifica algunas de las interrelaciones entre territorio y sociedad, aborda la cuestión a partir de tres casos en el que finaliza identificando las implicaciones que tienen los factores: forma de ocupación, organización, ubicación del territorio, tipo de intervención y la gestión del estado como determinantes para las transformaciones territoriales.

Con lo expuesto el crecimiento de las ciudades solo puede ser comprendida si se tiene la intención de reconocer las tensiones implícitas entre la sociedad, el mercado y el estado que

influencia las condiciones de desigualdad y pobreza urbana que son parte de la informalidad territorial.

Andrés-López (2022), observa que las previsiones de ordenación de un urbanismo de carácter expansivo ocasionan contradicciones y desajustes entre el modelo promulgado por esta planificación, áreas urbanas fragmentadas y dispersas ocasionado por el incesante sector inmobiliario ha trastocado a su población. Para su investigación el autor parte del análisis de la evolución demográfica y la compara con el suelo urbanizado, al final se evidencio un desajuste socioeconómico, resulta imperante reconsiderar el modelo urbanístico expansivo que está provocando alteraciones al entorno.

En México Ruiz (2015), presenta una alternativa oportuna y confiable para brindar respuesta a los problemas de regularización de servicios básico e infraestructura de los AI, al integrar atributos de organización espacial, físico y socioeconómico considera aspectos que van desde la condición de terrenos, zonas de riesgo geológico, polígonos de pobreza, centro-periferia y tipos de materiales.

Para su cumplimiento fue necesario un análisis espacial y la utilización de técnicas de percepción remota, sistema de información geográfica en conjunto con las imágenes satelitales con el que se identificó los materiales de las construcciones y se procedió a su clasificación, se trata de una metodología con técnicas diferentes para la estimación, lo que permitió una evaluación multicriterio que resultó ser el modelo final.

En consecuencia, el autor concluye que si bien es cierto esta herramienta permite delimitar la extensión de los AI y su realidad recalca que la verdadera solución radica en la prevención, su trabajo brinda un patrón de poblamiento que si logra ser atendido entonces resultaría un aporte significativo respecto a las políticas.

Los autores Chanampa y Lorda (2020), hacen una crítica desde la geografía social consolidando la reflexión de las dificultades de acceso al habitad, la dimensión política, la conceptualización de territorio, las lógicas espaciales de intervención y las experiencias de lo sujetos. Las interrogantes manejadas permiten reflexionar en torno al hábitat y habitar con el fin de contribuir conceptos básicos para los proyectos académico con articulación dimensional.

En las reflexiones preliminares se indaga el hábitat informal como territorialidades pero que se encuentran en resistencia contra las reglas centralizadas de la ciudad con sus criterios de formalidad que traba el acceso a la tierra para habitarla, su intención final es la de plantear

territorios más vivibles que se ven atravesado por aspectos políticos y sociales donde los problemas reales son infravalorados e incluso aprovechados por grupos de poder.

El trabajo de Mera (2021), abordó la problemática desde la relación entre los datos secundarios de las urbanizaciones informales y los resultados del censo para trabajar a nivel micro espacial a partir de las unidades geoestadísticas. Se identificó particularidades en cuanto al nivel educativo, tamaño y composición de los hogares, estructura etaria y las condiciones habitacionales.

Enfatizando lo expuesto se pudo reconstruir y caracterizar el fenómeno urbano a raíz de facilitar los datos cuantitativos de cara a estudios futuros lo que demuestra la importancia del estudio actual que permite captar las variables relevadas. Así también recalca la situación informal de algunas de las actividades realizadas por sus pobladores que generalmente en vista del temor de las autoridades se ven obligados a reunirse con frecuencia para planificar estrategias de ocultamiento.

Con respecto a planificación urbana Cuesta (2022), plantea tres ejes esenciales para un reordenamiento de la ciudad, el primero tiene que ver con lineamientos de integración social, articulación urbana y lineamientos de planificación paisajística, al tratarse de una investigación cualitativa se aplicó la entrevistas y la observación como instrumento, a modo de cierre se identificó debilidades con respecto al crecimiento urbano informal, las áreas suburbanas al ubicarse lejos de una organización centralizada provoca que las áreas extendidas no sean consideradas en la planificación sostenibles.

En Argentina, Brites y Avalos (2020), levantaron un estudio sobre distintos casos en aumento de los AHI, en ellos se evidencia vínculos entre hábitat, salud y pobreza en el marco de las condiciones socio-urbano lo que ha representado problemas en términos de salud, educación, empleo, etc. El método consistió en la aplicación de instrumentos cualitativos como el registro y análisis de bibliografía relacionada al tema.

Desde una perspectiva exploratoria el estudio demostró desventajas en el orden estructural y problemas enlazados a la pobreza y precariedad como característica propia de los asentamientos, como primer aspecto se encuentran las condiciones constructivas (materiales en malas condiciones), y como segundo aspecto la carencia de servicios básicos. En síntesis, la ubicación contempla un factor importante, en ese sentido los asentamientos en áreas periféricas y aquellos que a pesar de ser informales se hayan más cercanas al espacio urbano difieren en los recursos u oportunidades que llegan a brindar al barrio.

Por otro lado, Marín-Villegas et al. (2023), explicaron mediante la revisión bibliográfica y el método comparativo constante las razones de los altos niveles de insatisfacción entre personas relocalizadas, como principales causas encontradas están: mantenimientos deficientes, déficit en equipamientos - espacio público - comercio, disminución de las relaciones sociales, problemas de movilidad, conflictos vecinales, entre otros.

La segregación socioespacial de los nuevos hábitats involucra muy aparte de lo mencionado la tipología habitacional, en otras palabras, dependiendo del tipo de familia que habite se verán en mayor o menor medida afectados con los desajustes de las nuevas condiciones residenciales aun si eso significa la no satisfacción frente a las mejoras logradas.

Considerando otro contexto López et al. (2020), elaboran un informe luego del desastre natural ocurrido en Costa Rica, visto como una oportunidad única para definir el marco de planificación. Su trabajo aspira a iniciar un intercambio de ideas centrado en la definición de conceptos claves, en este sentido se destaca a la informalidad con la violación de códigos de zonificación y construcción en donde no está permitido y es que el desarrollo informal se presenta incluso en continentes como Asia.

Con esta idea se reconoce la informalidad urbana como la principal fuente de vivienda para el acelerado proceso de urbanización y se propone vertientes para su solución entre las cuales se menciona la relocalización de familia en zonas peligrosas, iniciativas de concesión de títulos de tenencia y el esfuerzo por promover la resiliencia. Es necesario por lo tanto de mejores decisiones en materia de política pública cuando este fenómeno se ha convertido en un motor de crecimiento de las urbes.

Silva et al. (2011), centran su trabajado investigativo en los asentamientos en zonas costeras en Brasil, el desarrollo de la ocupación irregular es preocupante al tratarse de espacios con ecosistemas complejos, con cambios imprevistos por ubicarse en zonas con intensas dinámicas, por lo expuesto el autor efectuar una metodología que delimite y permita subvencionar las afectaciones. Las ocupaciones irregulares ocurren no solo áreas de conservación sino áreas verdes o en territorios poco estables, en lotes baldíos, etc. La principal estrategia comprende el minimizar impactos, restaurar el daño y fomentar la integración de los habitantes.

Slingenberg y Bonneau (2017), hacen énfasis que si bien es cierto los campamentos improvisados como se los denomina en otros países son espacios precarios no se debe negar el hecho de que representan el hogar para el grupo familiar que allí reside, por lo tanto, argumenta tratar adecuadamente los desalojos. La metodología empleada responde a la revisión y uso del marco jurídico de las ciudades europeas la misma que no estaría otorgando la protección debida más que nada por el accionar de los tribunales.

Zuluaga y Vargas (2020), consideran que las desigualdades sociales emergen en contexto de los asentamientos irregulares producto del capitalismo y del modelo neoliberal, al tener mayor dominio del espacio urbano y esto se visualiza en el monopolio de control y la maximización de la renta, se establece una metodología de análisis a través de la teoría crítica. Dentro de los hallazgos las autoras relacionan el predominio del capital como el gran incentivo que ha generado la mercantilización de suelo y ha contribuido al reconocimiento de otros espacios, los “AI”.

Se considera que, emprender luchas por la redistribución masiva del espacio es una respuesta a la lógica que favorece a ciertos grupos sin restricciones y con mayor poder adquisitivo, por lo que se plantea cambios de política que suelen estar direccionadas al gasto público por políticas conducidas a reducir las inversiones de mantenimiento de otras infraestructuras que no tienen como objetivo el de aminorar la pobreza y la discriminación, por lo tanto, se busca garantizar el derecho político.

Gómez y Monteagudo (2019), desarrollan un estudio enmarcado en proponer un modelo sostenible en la regeneración urbana en los suelos donde se asientan las familias irregularmente, la investigación es cuanti-cualitativa con tres fases. Los factores preponderantes encontrados que garantizarían la solución son: acceso a una vivienda digna, tenencia legal, economía formalizada de sus habitantes, y la regeneración del suelo urbano, por otro lado, y desde una visión social es decir con procesos demográficos es necesario tener en cuenta el envejecimiento, multiculturalidad y desigualdad urbana.

Como hilo conductor el proceso de urbanización requiere de planificación y visión estratégica que implique la integración de agentes sociales, políticos y económicos, esto se debe a que dentro de los barrios suelen presentarse problemas multidisciplinarios que requieren de procesos entre la comunidad y otras instituciones para consolidar un trabajo conjunto.

Ochoa (2015), el asentamiento seleccionado como estudio de caso y sobre el cual se ha realizado el respectivo estudio La Revancha, la situación inicial es la irregularidad ya que se

empleó un mecanismo informal de posesión de tierra desde las primeras ocupaciones. La situación que atraviesa como las condiciones de vida en el asentamiento es sumamente precaria, el objetivo principal es comprender que estrategias de supervivencia están asociadas con la producción de hábitat que son puestas en práctica por las personas del asentamiento La Revancha para enfrentar la incertidumbre en la que se encuentran.

En esta investigación se ha aplicado una metodología cualitativa, este enfoque permite analizar observaciones que cuenten los sucesos de cómo han llevado su vida las personas del sector dentro del asentamiento caracterizado por la situación de pobreza del lugar. Se concluye que se debe realizar un estudio de estrategias centradas al desarrollo del barrio y de la estructura de las viviendas destinadas al sector La Revancha.

Díez et al. (2022), menciona que es evidente la necesidad de promover el cambio de los sistemas urbanos existentes que conduzcan a un progreso de los territorios lo que requiere una comprensión más profunda, desde un enfoque multidisciplinario y transversales del entorno de los cambios que se producen en estos lugares. El objetivo es analizar la singularidad de las decisiones urbanísticas y medioambientales desarrolladas en los últimos tiempos incluidas las que están vigentes, intentando determinar el tipo de herramientas que se han empleado en cada caso.

De este modo se pretende explorar las posibilidades de actuación en el ámbito periurbano con herramientas que promuevan los usos simultáneos con relación al entorno natural y el medio rural urbano conservando las acciones agrarias y ecológicas para mejorando la inestabilidad que presentan las ciudades.

Rincón y Hernández (2022), en este artículo presentan la relación y la diferencia que existe entre el caso de Bogotá a partir de la recopilación de las teorías que se han abordado sobre el tema de los asentamientos informales en América Latina desde los años 1940, determinado las principales políticas urbanas que han confrontado la urbanización informal a partir del siglo XX hasta el 2021. La metodología que es realizada por una revisión bibliográfica de la concepción de la urbanización informal en América Latina seguida de una exploración de documentación de las políticas urbanas en Colombia desde la fecha en estudio.

Sanmiguel (2020), nos expresa que las ciudades latinoamericanas han crecido y de la misma manera se han poblado especialmente en las áreas limítrofes algunas no idóneas para la urbanización poniendo en riesgo a sus habitantes y de la misma manera originando una inestabilidad en sus territorios, la manifestación más evidente de este proceso se da en lugares

autoconstruidos sin infraestructura básicas carecientes de espacios públicos. El Parque La Bombonera, en el barrio Potosí, está ubicada en lugar más vulnerable de Bogotá, allí se realizan programas de intervención urbana con la colectividad a través de un proyecto de Mejora Integral de Barrios de la Universidad de Colombia, sin embargo, la existencia de la pandemia ha creado desafíos sobre los enfoques y estrategias de diseño participativo en la intervención del territorio.

El objetivo de esta investigación se basa en clasificar y explicar los métodos y progresos que ha desarrollado el programa en la pandemia de la COVID 19 enfatizando el valor del diseño participativo en la comunidad. En este trabajo se hizo el uso de metodologías como la Investigación, Acción Participativa permitiéndonos así ahondar las situaciones que se presentan en los territorios.

Alcalá (2019), este artículo se basa en presentar el área de investigación, las inquietudes que presenta en la actualidad y los objetivos de investigación del equipo del Instituto de Investigación y Desarrollo en Vivienda de la Facultad de Arquitectura y Urbanismo de la Universidad Nacional del Nordeste el cual se encarga de estudiar la situación urbana, de vivienda y medio ambientales de las Áreas Metropolitanas del Gran Resistencia y el Gran Corrientes, en el nordeste argentino. La metodología aplicada en este estudio fue recogida de los modelos de acción habitacional dedicados a la intervención con la comunidad. A modo de conclusión la autora menciona algunos desafíos disciplinares e intereses que pudieran en próximos trabajos ser explorados, el fenómeno de la pobreza, el consumo irracional del suelo y la fragmentación socio espacial.

Pérez (2012), este artículo ayuda a comprender el estudio de los servicios urbanos en Latinoamérica, definiendo el vocabulario básico del discurso analítico por ellos, asigna a estos bienes el papel del desarrollo capitalista en especial en la generación de las economías urbanas y las relaciones sociales. En la investigación propone reconocer las peculiaridades del desarrollo capitalista en Latinoamérica y sus consecuencias en las colonias que se afianzan en el acontecimiento de la urbanización popular reconociendo el sitio que ocupan los medios urbanos. Las condiciones especiales del desarrollo capitalista en la mayoría de las localidades Latinoamericanas llevaron a procesos de urbanización que no cubrían los servicios básicos, la realidad de la urbanización sin servicios es una contradicción conceptual pero no histórica.

Delgado et al. (2016), el objetivo de este trabajo es desarrollar un plan de viviendas de interés social con infraestructura resistentes en asentamientos humanos informales áreas en

pendientes luego de estudiar la tipología de las viviendas diseñadas por Prof. Teolinda Bolívar, se realizaron varias propuestas en base al uso y entorno del método de construcción SIEMA-VIV. El sitio designado para desarrollar la oferta fue el Barrio Las Minas, Parroquia Las Minas, Municipio Baruta, se realizaron los respectivos estudios necesarios. Entre los resultados se consiguieron dos propuestas de casas bifamiliar con edificaciones que estén conformadas por dos viviendas pero que a la vez estén unidas entre sí.

Manzané et al. (2019), esta investigación tiene como fin analizar los medios de accesos a los asentamientos humanos informales de Kuna Nega, Altos de la Torre y Paso Blanco, ubicados en la Ciudad de Panamá, República de Panamá. Para esto se emplearon imágenes por medio de satélites que facilitaron observar y estudiar estos asentamientos por medio de teledetección y técnicas de información geográficas. Por medio de este artículo se logró identificar las rutas que conllevan a los asentamientos informales permitiendo esta técnica poder identificar estos lugares tener presente a la hora de poder tomar decisiones para dar un mejor estilo de vida de estas personas que viven en estas urbes.

Los objetivos investigativos manejados estuvieron direccionados a cuestiones de caracterización de los asentamientos informales, los casos encontrados a nivel regional y el impacto social, económicos y ambiental de los mismo. Se reconoció la complejidad de la vida urbana y su relación con otras áreas con respecto a su situación desfavorable que atraviesan las familias asentadas, por otro lado, se identificó las dificultades presentes y las acciones a tomar de manera conjunta que abre paso al logro del desarrollo de los barrios.

Con respecto a la metodología empleada por varios autores ya antes expuestos se pudo identificar la predominación de investigaciones de carácter descriptivo alcanzando algunas el nivel exploratorio, se hizo uso de instrumentos como la encuesta, entrevista, e incluso la acción participante con bases en la revisión bibliográficas que sustente el estudio, por otro lado el método efectuado ha sido el cualitativo y cuantitativo son elementos importantes para poder levantar información que permita establecer los lineamientos que conduzcan a la solución de la problemática considerando las dimensiones para lo cual se estableció algunas dimensiones necesarios para poder conseguir estrategias y a su vez entender el fenómeno. Los autores plantearon propuestas enfocadas en reducir estos fenómenos mediante el uso de las normativas, no obstante, se recalca las implicaciones de todos los actores involucrados para lograr dicho fin.

Como conclusiones principales se debe atender a las causas de la proliferación de los asentamientos informales para el oportuno actuar tanto de las municipalidades, liderazgos comunales y la sociedad civil como tal. De la misma manera se hace énfasis en los instrumentos de planificación como acción preventiva de los asentamientos.

2.2.Fundamentación teórica y Conceptual.

Asentamientos informales.

Morales y Bernal (2020), establece que los asentamientos humanos son consolidados por aquellos grupos comunitarios que están integrados por varias familias que buscan apropiarse de las tierras para su propia ayuda en la tenencia de un terreno propio, resulta ser una vía de solución para la demanda habitacional presente en América latina.

Ovalles y Rondón (2015), mencionan algunas de las causas del problema que estarían inmersa en aspectos como la distorsión en los mercados de suelo, elevados valores de las tierras en la ciudad y la carencia de planificación. Por consiguiente, las personas se ven obligadas a ocupar terrenos no aptos para ser residencias lo que agudiza las condiciones de vulnerabilidad de las familias radicadas.

Burgos et al. (2011), identifican algunas tipologías residenciales en asentamientos precarios, por otro lado, presentan tres dimensiones residenciales propio de los “campamentos”: se identificó variables entorno a la respuesta social local, lo extracomunitario y de servicios básicos destacando la heterogeneidad y la realidad de cada campamento de la región metropolitana de Chile.

El autor hace referencia a que no necesariamente todos los asentamientos tienen las mismas posiciones, pues resulta que unos se encuentran mejor en temas de servicios básicos a comparación de otros lo mismo ocurre con la respuesta social en materia de proyectos de vivienda o infraestructura lo que evidencia dentro del barrio irregular la existencia de desequilibrios entre sectores.

Segregación espacial.

Para Olivera (2018) la segregación espacial es entendida como un espacio segregado socialmente en relación con el resto de la ciudad; es el lado negativo del desarrollo urbano más que nada porque no aporta al valor urbanístico por el predominio de viviendas deficientes,

presenta problemas de accesibilidad, carece de espacios públicos o como otros autores la denominarían la periferia.

Exclusión social

Escribano (2019), mencionan en este sentido la definición que nos hace entender la exclusión social como la aglomeración de varios procedimientos relacionados con sucesivos incumplimientos en los ámbitos económicos, políticos y social. Tales rupturas distancian y desplazan gradualmente a los grupos de individuos de los centros de poder y de la toma de decisiones a tal manera que los que atienden las necesidades personales básicas encargados de avalar su integración no puedan lograrlo.

Condiciones de vida

Para Orellana et al. (2017), esta satisfacción en las condiciones de vida se basa en las oportunidades de desarrollo para la colectividad, la forma de progreso en el mercado laboral y la generación de ingresos personales en los habitantes dentro de una comunidad y así poder tener un apropiado consumo de bienes y servicios, también es la posibilidad de abastecerse de los servicios públicos necesarios que le brinden un entorno de confianza mejorando sus condiciones de vida.

Seguridad de Tenencia

En el informe de enfoques de política del suelo Fernandes (2011), recalca la importancia de la titulación del suelo en la percepción de los habitantes y de promoverla de forma legal y duradera, la seguridad de tenencia puede proveerse de maneras distintas con contratos o compra venta reconocidos en el sistema legal, en caso de títulos colectivos es necesario establecer las reglas que definen el proceso evitando cualquier situación que comprometa la legalidad de la propiedad.

Crecimiento poblacional

Según Romero (2016), el crecimiento de la población no solo está vinculado a tasa de natalidad, sino que contempla escenarios de desplazamiento interno del país y la recepción de población migrante a la ciudad, lo que resulta en el aumento y creación de asentamientos irregulares en la periferia del territorio, esta realidad es claramente evidencia en procesos migratorios donde la administración municipal no puede proporcionar una respuesta a este fenómeno.

Planificación del uso del suelo

ONU-Habitat (2021), en este sentido la planificación es vista como una herramienta para separar áreas residenciales de lugares donde se realizan actividades opuestas, nocivas y adyacentes a las mismas en comparación con la vida en la ciudad. También se asocia con las leyes que rigen la propiedad, sin ella, los habitantes resultarían perjudicados, su fin apunta a la eficiencia en la disposición espacial, no obstante, y desde la variable investigada muchos de estos lugares no aptos están siendo ocupados lo que evidencia el incumplimiento de las normas de planificación.

De acuerdo con Cavallo (2020), la gestión del territorio acogió un enfoque de derechos hace poco tiempo, especialmente involucrado en la planificación y organización de las áreas dentro de un espacio nacional de un estado, también considera entre otros aspectos lo político, cultural, social u económico. El fin de este tipo de acción es llevar a cabo un control de las actividades y/o las situaciones mediante la orientación y coordinación dentro de los territorios comunitarios.

Vivienda adecuada

Núñez (2018), establece que una vivienda digna y habitable demanda desde el punto de vista rigurosamente técnico que contenga los servicios básicos necesarios igualmente de comodidades indispensables para gozar de una existencia digna donde la edificación sea con los materiales adecuados para todos sus ocupantes, que contenga el espacio suficiente para el desenvolvimiento regular en la misma y que proporcione seguridad para el normal desarrollo de la vida.

Servicios básicos

Camargo y González (2022), define que la accesibilidad en los AHI de los servicios básicos se refiere al acceso permanente y seguro a servicios de manera que satisfaga las necesidades básicas, esta dinámica requiere de infraestructura en vialidad, transporte, electricidad, telecomunicaciones y servicios como el agua potable que permita el disfrute de estos, no obstante al ser edificaciones que aparecen de forma constante y que no están avaladas por las variables urbanas fundamentales no cuentan con estos servicios colocando a las familias en situación de insalubridad, afectando la salud y el saneamiento ambiental.

Urbanización

Narváez et al. (2020), recalca que la literatura actual ve la urbanización como un procedimiento que logra la globalización de la esfera terrestre, predominando la tradicional división de lo urbano y lo rural, considerando todo el entorno humano en los procesos de urbanización esto incluye los cambios en la localización de la población que pertenecen.

Planificación Urbana

Bolívar (2014), menciona que la planificación urbanística es entendida como un instrumento que tiene el potencial de producir, incrementar o transformar amenazas socio-naturales, lo que comúnmente se denomina informalidad urbanística y que son riesgosas para la ciudad. La normativa de planificación desligada de las realidades territoriales y la deficiente visión de las políticas de suelo la convierte en un factor para el incremento de la informalidad lo que da pie a relaciones socio-territoriales que luego son complejas de solucionar, así mismo la planificación urbana contempla axiomas como plusvalía urbana.

Rojas Symmes (2018), expone el concepto de precariedad urbana en el habitar vertical, su trabajo se centra en los desafíos que experimentan la exacerbada inversión inmobiliaria en edificios y departamentos en el área metropolitana que actualmente se visualiza como “murallas” producto de las políticas del Estado, la verticalización como expresión de la renovación urbana es cuestionada en el sentido de llevarse a cabo, o si efectivamente está frente a espacios precarizados debido a la ausencia de un cuerpo normativo local, actualizado y canalizado en la evolución del territorio.

Desarrollo urbano

Cortés (2015), establece que el desarrollo urbano, aunque se considere un signo de riqueza y bienestar económica este desarrollo es actualmente un concepto debatible debido a sus efectos en el medio ambiente, como el cambio en la utilidad del suelo, contaminación, pérdida de la diversidad biológica que se vuelven mayores en las ciudades donde aumentan de una forma precipitada y desordenada el desarrollo urbano.

Gobierno local y ordenamiento territorial

Ministerio de Desarrollo Urbano y Vivienda (2018), el Plan de Desarrollo y Ordenamiento territorial ejecutado por los gobiernos locales tiene como componente integral el PUGS, sin embargo, resulta ser un instrumento obsoleto para un panorama real de los

sistemas urbanos, de riesgo, de asentamientos humanos, etc. Aun así, se espera con ellos definir la clasificación del suelo, usos, zonificaciones, así como la situación del sistema vial, predios municipales y la generación de vivienda de interés social.

Rodríguez (2021), desde una perspectiva de responsabilidad establece que la acción u omisión del Estado como garante del derecho a la vivienda ocasiona costos económicos, culturales y sociales en la aparición de los AHI, en el contexto local con la creación de gobiernos autónomos la competencia de uso del suelo paso a ser de netamente de ellos, sin embargo las municipalidades muestra una imagen negativa y débil en cuanto a su institucionalidad, la principal acción siempre ha sido la legalización aun así el autor considera que solo se trata de legitimar la cultura de la ilegalidad.

Arias de la Mora y Gutiérrez (2015), expone uno de los muchos casos de regularización de tierras que no se han concretado debido a la incapacidad directiva de los gobiernos municipales y pese a los programas de apoyo financiero, la reglamentación que se promulgo como una oportunidad de legalización no logro su objetivo, solo se pudo evidenciar la dinámica socioeconómico que motivo el surgimiento del problemas al grado de quedar irresuelto, las familias se ven afectadas por la poca decisión gubernamental y la constante negación a dotarles de servicios básicos argumentado a la irregularidad de las tierras para no construir.

Metrópolis

Zárate y Leal (2018), manifiestan que las metrópolis modernas simbolizan ordenamientos dinámicos que comúnmente dan la impresión de caos reinventándose constantemente y generando sus propios procesos de inclusión, exclusión, integración, discriminación etc.

Para Boldrini y Malizia (2017), el clásico modelo de crecimiento centro-periferia avanza con la localización de asentamientos informales precarios, lo que la autora menciona es la creación de cinturones de pobreza en toda el área urbana que poco a poco se van consolidando. La concentración de sectores populares y el resto de los sectores con menor ingreso es otra forma de poner en evidencia los intereses del mercado y las políticas públicas que apuntan a ciudades en función a la demanda del poder adquisitivo.

3. MARCO METODOLÓGICO

Desde el punto de vista metodológico se orienta a la reflexión de los conocimientos y teorías del tema planteado de manera que busca contrastar resultados de otros trabajos investigativos en base a las ideas y conceptos manejados. La metodología implica el seguimiento sistémico de los pasos propios de una investigación para la validación del conocimiento desde la aplicación de los instrumentos de recolección de datos pertinentes con el propósito de situar el interés y actuaciones efectuadas sobre esta problemática.

3.1. Tipo de investigación.

El presente trabajo de investigación sigue las particularidades de un estudio de enfoque cuantitativo. Para Pita-Fernández Y Pértegas-Díaz (2002), es aquella que se direcciona a recoger datos de las variables de manera numérica, busca la generalización y objetivación en determinada muestra con la finalidad de hacer inferencias. Por tanto, para abordar las variables de investigación los datos obtenidos fueron analizados estadísticamente utilizando herramientas de recolección de información para el respectivo diagnóstico de la situación actual.

3.2. Alcance de la investigación.

El actual documento tiene un alcance descriptivo, pues su estudio se basa en el análisis de numerosos artículos científicos relacionados con el tema de investigación, permitiendo caracterizar el problema en estudio y a la vez diagnosticar la situación actual de la problemática.

Según Ramos Galarza (2020), el trabajo investigativo se realiza ya conociendo las características del fenómeno y lo que busca es enfocarse en exponer la situación, pero en una población específica. Con lo expuesto con anterioridad se define que la indagación presente es cuantitativo-descriptivo.

3.3. Operacionalización de las variables

Variable	Definición conceptual	Dimensiones	Indicadores	N.º Preguntas
Asentamientos humanos informales	Según Gorosito, (1996), como se citó en Mena (2010), son considerados asentamientos humanos informales a las “multitudes de viviendas resultado de la invasión de terrenos públicos o privados cuya edificación fue capitalizada por sus habitantes o con el sistema de construcción propia de su predecesor”	socioeconómico	Situación económica y de entorno	1) ¿Dónde nació usted? 2) ¿Qué tiempo tiene viviendo en el sector? 3) ¿A qué se dedica usted? 4) ¿Cuánto es su ingreso mensual? 5) ¿Cómo considera el entorno del asentamiento al que pertenece? 6) ¿Por qué razón usted reside en el sector? 7) ¿Qué tipo de dificultades presenta al vivir en estos lugares? 8) ¿Cuántas personas habitan en el hogar?
		Servicios básicos	Accesibilidad	9) ¿Cómo llega el agua potable a su vivienda 10) ¿El servicio de desechos es mediante? 11) ¿El servicio de energía eléctrica es mediante? 12) ¿Qué tipo de vía de acceso tiene su vivienda? 13) ¿La eliminación de basura del hogar es mediante? 14) ¿Cuál de estos servicios sociales integrales tiene cerca? 15) ¿Cuál es el tipo de construcción de la vivienda?
		Riesgos ambientales	Vulnerabilidad	16) ¿Considera que la vivienda se ubica en zona de riesgo? 17) ¿Al momento de construir consideró alguna medida de

				mitigación de riesgos ambientales? 18) ¿Considera usted que se debe hacer un estudio del suelo en el sector donde ha construido su vivienda? 19) ¿Las autoridades han tomado medidas necesarias sobre los desastres naturales que pueden presentarse en este asentamiento humano informal?
		Tenencia	Seguridad de la tenencia de la tierra	20) ¿Qué documento posee sobre la vivienda donde habita? 21) ¿Ha recibido la visita de algún representante de instituciones públicas para brindar ayuda en el tema de viviendas? 22) ¿Existe participación comunitaria para gestionar mejoras dentro del sector donde vive? 23) ¿Desde que se radicó en el sector donde vive, qué derechos ha conseguido o está tramitando?

3.4.Población, muestra y periodo de estudio.

Para este estudio se tomó en cuenta a los habitantes del sector El Pacífico del cantón Santa Elena, 2023 y que están considerados como asentamientos humanos irregulares, se observa que el número de viviendas aumentó razón por la cual no se opta por obtener muestra sino más bien se aplica el censo de 120 viviendas con el fin de recabar datos que ayuden significativamente al estudio, de esta manera se pretende conseguir información precisa de las familias que viven en el sector y resultados específicos de la población en estudio.

3.5. Técnicas e instrumentos de levantamiento de información.

El instrumento que se utilizó en el respectivo trabajo de investigación fué mediante un cuestionario que contiene una serie de preguntas con el propósito de conseguir información verídica de todas las personas que viven en este asentamiento informal para poder obtener datos valiosos de los habitan en el “sector cerro El Tablazo barrio El Pacífico” del cantón Santa Elena.

En el estudio la encuesta estuvo conformada por 23 preguntas con selección múltiple y politómicas, las cuales tratan aspectos muy relevantes con dimensiones en lo socioeconómico, servicios básicos, condición de la vivienda, riesgos ambientales y tenencia.

La recolección de información se realizó haciendo uso de los medios tecnológicos como Google forms para tener un mejor procesamiento de datos, pero sin descartar el programa SPSS y Excel para la configuración de tablas y figuras requeridas para la próxima fase del análisis de los datos.

Los datos obtenidos con respecto a las dimensiones planteadas en la metodología se alcanzaron con el instrumento oportuno, en este caso la encuesta, la misma que se formuló acorde a la revisión de la bibliografía relacionada con el tema en cuestión, específicamente las preguntas 1, 2, 3, 6, 16, 19 fueron extraídas del trabajo de Vidal (2023), sobre los análisis de los asentamientos informales. Por otro lado, las preguntas 5, 7, 8, 10, 12, 20, 21 están basadas en la investigación de Noriega (2022), determinantes de los asentamientos informales. Por lo antes expuesto y ya que el instrumento se diseñó considerando instrumentos ya validados por lo que no se realizó el pilotaje.

4. ANÁLISIS DE RESULTADOS

Tabla 1.- Género de los encuestados.

Descripción	N.º Encuestados	Porcentaje
Masculino	39	46,4
Femenino	45	53,6
Total	84	100,0

Fuente: Levantamiento de información de la población del sector Cerro El Tablazo, barrio El Pacífico, cantón Santa Elena, 2023.

Figura 1.- Género de los encuestados

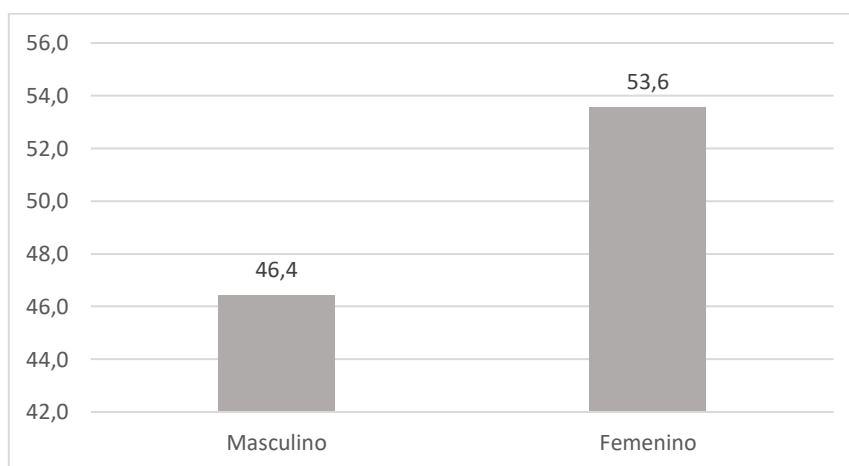

Fuente: Levantamiento de información de la población del sector Cerro El Tablazo, barrio El Pacífico, cantón Santa Elena, 2023.

El levantamiento de información según como se muestra en la Tabla 1 se direccionaba a la realización de un censo de alrededor de 120 hogares, no obstante, se evidenció una vez en el territorio que muchas de las casas se encontraban vacías, cerradas y en estado de abandono, razón por la cual la muestra del estudio tiene como resultado 84 hogares, de los cuales se identificaron que el 46,4 % de la población es masculina mientras que el 53,6 % corresponde al género femenino.

Tabla 2.- Edad

Descripción	N.º Encuestados	Porcentaje
18 - 25	18	21,4
26 - 33	22	26,2
34 - 41	25	29,8
42 - 49	6	7,1
50 en adelante	13	15,5
Total	84	100,0

Fuente: Levantamiento de información de la población del sector Cerro El Tablazo, barrio El Pacífico, cantón Santa Elena, 2023.

Figura 2.- Edad

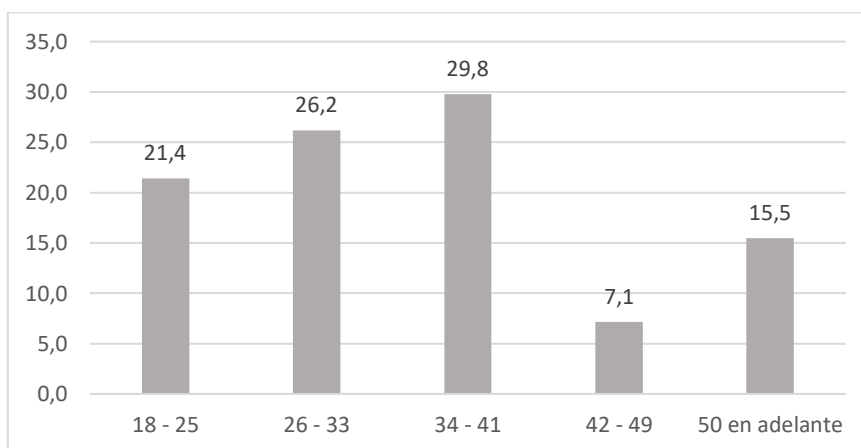

Fuente: Levantamiento de información de la población del sector Cerro El Tablazo, barrio El Pacífico, cantón Santa Elena, 2023.

Como se puede visualizar en la tabla 2 la población prominente en el sector se ubica entre los 34-41 años lo que representa un 29,8 %, en seguida le sigue con una 26,2% el rango etario de 26-33 años, un 21,4% de entre 18-25, un 15,5% de personas mayores a 50 años y por último con un 7,1% entre los 42-49. Por lo anterior se puede deducir que los habitantes son en su mayoría adultos y adultos jóvenes.

Tabla 3.- Nivel de instrucción

Descripción	N.º Encuestados	Porcentaje
Primaria	29	34,5
Secundaria	50	59,5
Universidad	3	3,6
Sin estudios	2	2,4
Total	84	100,0

Fuente: Levantamiento de información de la población del sector Cerro El Tablazo, barrio El Pacífico, cantón Santa Elena, 2023.

Figura 3.- Nivel de instrucción

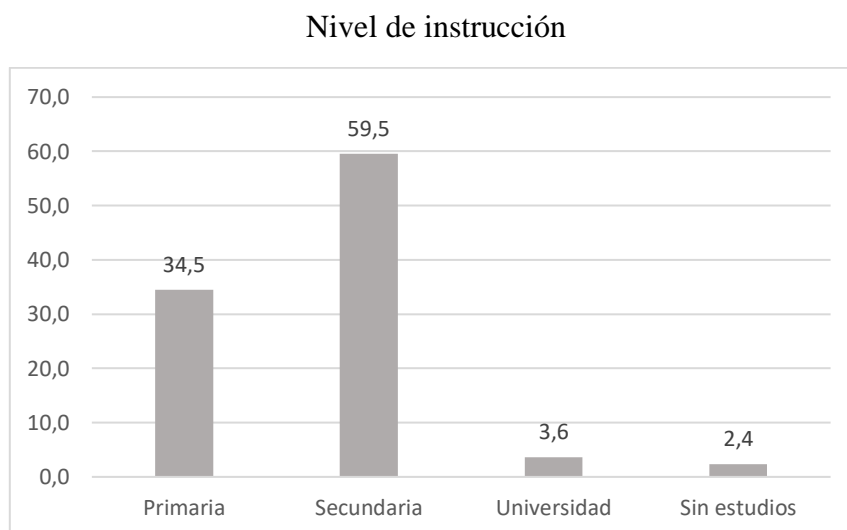

Fuente: Levantamiento de información de la población del sector Cerro El Tablazo, barrio El Pacífico, cantón Santa Elena, 2023.

Como se puede visualizar el nivel de instrucción de los moradores del sector con un 59,5% corresponde al nivel de secundaria seguido de un 34,5% con estudios primarios, el 3,6% al universitario y un 2,4 sin estudios, en otras palabras, el nivel de estudios alcanzados es mayoritariamente de la secundaria, evidenciando un escaso porcentaje para estudios de tercer nivel.

Tabla 4.- Estado civil del jefe o jefa del hogar

Descripción	N.º Encuestados	Porcentaje
Soltero/a	26	31,0
Casado/a	27	32,1
Viudo/a	1	1,2
Divorciado/a	6	7,1
Unión libre	24	28,6
Total	84	100,0

Fuente: Levantamiento de información de la población del sector Cerro El Tablazo, barrio El Pacífico, cantón Santa Elena, 2023.

Figura 4.- Estado civil del jefe o jefa del hogar

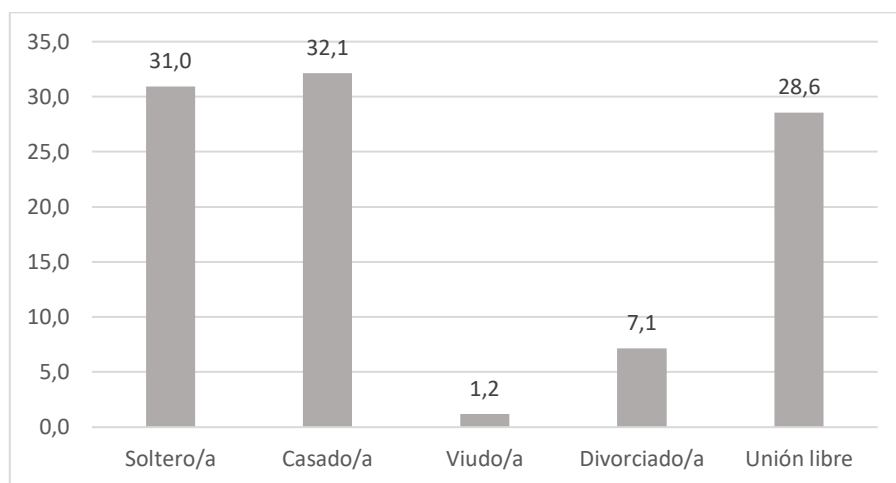

Fuente: Levantamiento de información de la población del sector Cerro El Tablazo, barrio El Pacífico, cantón Santa Elena, 2023.

El estado civil con alto porcentaje como se muestra con anterioridad con un 32,1% corresponde a hogares con el jefe del hogar casados, la segunda cifra muestra el 31,0% de la población soltera y la tercera cifra relevante es la unión libre que representa un 28,6%. Permitiendo identificar hogares con núcleos familiares consolidados. Por otro lado, el 7,1% corresponde al estado civil divorciado y el 1,2% al viudo.

DIMENSIÓN: SOCIOECONÓMICO

Tabla 5.- Lugar de nacimiento

Descripción	N.º Encuestados	Porcentaje
En el cantón Santa Elena	45	53,6
Otro cantón	9	10,7
Otra provincia	29	34,5
Migrante	1	1,2
Total	84	100,0

Fuente: Levantamiento de información de la población del sector Cerro El Tablazo, barrio El Pacífico, cantón Santa Elena, 2023.

Figura 5.- Lugar de nacimiento

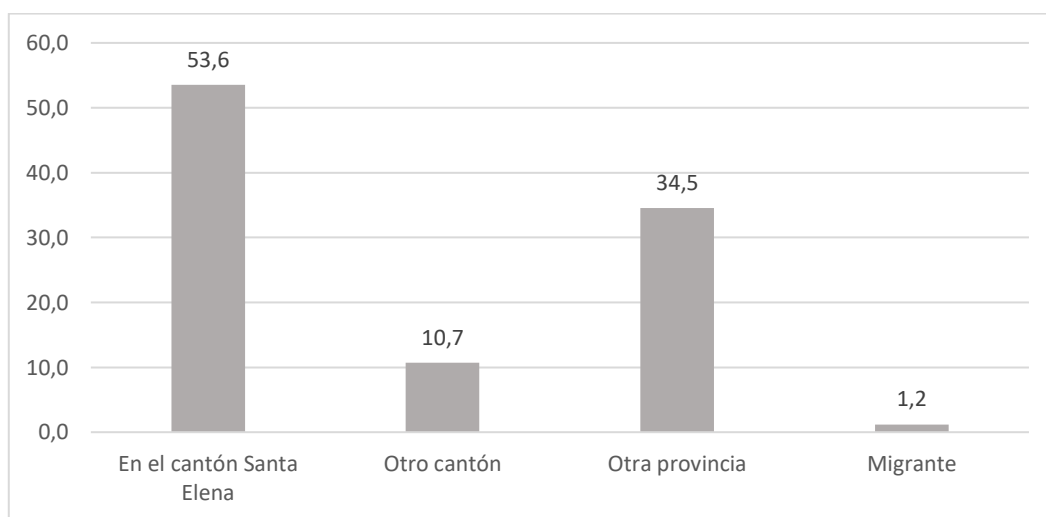

Fuente: Levantamiento de información de la población del sector Cerro El Tablazo, barrio El Pacífico, cantón Santa Elena, 2023.

El lugar de nacimiento según se aprecia en la tabla 5 de los habitantes del sector presenta que un 53,6% son originarios del cantón Santa Elena, mientras que un 34,5% proviene de otra provincia como Guayas y Los Ríos, el 10,7% es de otro cantón y el 1,2% es migrante. Esto evidencia que dentro del territorio existen problemas habitacionales que obligan a sus ciudadanos a asentarse en estos lugares.

Tabla 6.- Tiempo de residencia en el asentamiento

Descripción	N.º Encuestados	Porcentaje
0-2 años	80	95,2
3-6 años	4	4,8
7-10 años	0	0,0
Más de 10 años	0	0,0
Total	84	100,0

Fuente: Levantamiento de información de la población del sector Cerro El Tablazo, barrio El Pacífico, cantón Santa Elena, 2023.

Figura 6.- Tiempo de residencia en el asentamiento

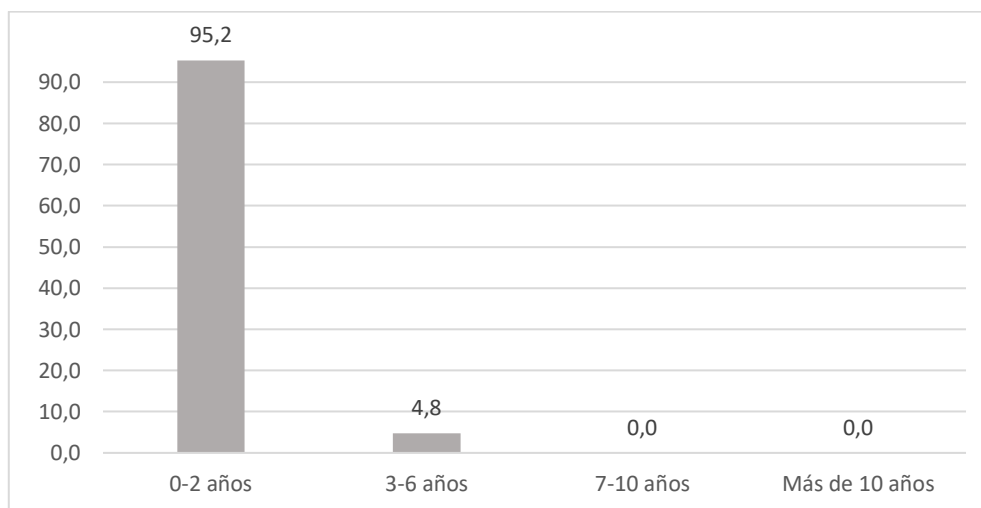

Fuente: Levantamiento de información de la población del sector Cerro El Tablazo, barrio El Pacífico, cantón Santa Elena, 2023.

Como se puede observar en la tabla 6 el tiempo de residencia de los habitantes se centra en un rango de 0-2 años con un 95,2%, desglosando lo anterior el tiempo mínimo que se evidenció corresponde a 6 meses y en algunos casos a semanas, es decir que algunos de las viviendas recién empezaban a ser construidos en comparación con otros. Por otro lado, y con un 4,8% de entre 3 a 6 años siendo el tiempo más largo registrado.

Tabla 7.- Actividad económica

Descripción	N.º Encuestados	Porcentaje
Empleado público	5	6,0
Comerciante	15	17,9
Jornalero	6	7,1
Construcción	8	9,5
Mecánico	1	1,2
Desempleado	2	2,4
Otros	47	56,0
Total	84	100,0

Fuente: Levantamiento de información de la población del sector Cerro El Tablazo, barrio El Pacífico, cantón Santa Elena, 2023.

Figura 7.- Actividad económica

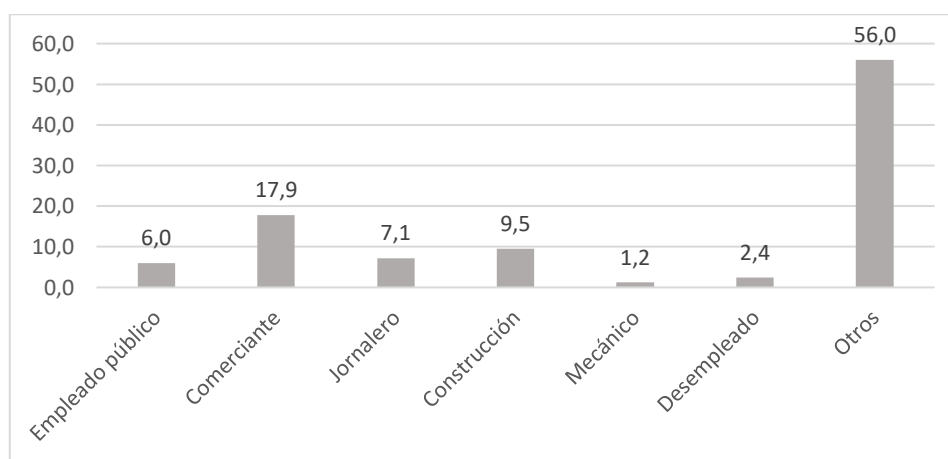

Fuente: Levantamiento de información de la población del sector Cerro El Tablazo, barrio El Pacífico, cantón Santa Elena, 2023.

Como se visualiza en la tabla 7 se registró que la población escogió la opción “otro” con un 56,0% esto representa a amas de casa que al momento del levantamiento de información son las que brindaron su colaboración, posteriormente se encontró la actividad de comerciante con una 17,9%, mientras que un 9,5% se dedica a la construcción, el 7,1% es jornalero, un 6,0% empleado público, el 2,4% está desempleado y el 1,2% es mecánico. Como principales actividades de ingreso dentro del 56,0% muchas de las jefes de hogar realizan la venta de comida, pero rara vez y otras reciben el bono.

Tabla 8.- Ingreso mensual

Descripción	N.º Encuestados	Porcentaje
Menos de 100	25	29,8
101-300	15	17,9
301-400	25	29,8
401 en adelante	19	22,6
Total	84	100,0

Fuente: Levantamiento de información de la población del sector Cerro El Tablazo, barrio El Pacífico, cantón Santa Elena, 2023.

Figura 8.- Ingreso mensual

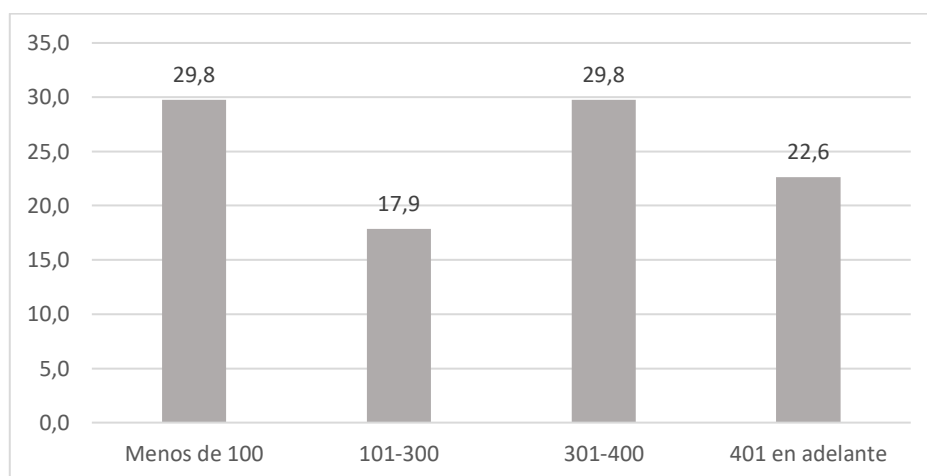

Fuente: Levantamiento de información de la población del sector Cerro El Tablazo, barrio El Pacífico, cantón Santa Elena, 2023.

Como muestra la tabla 8 el ingreso mensual de cada hogar encuestado es variado, presentando cierta anomalía, con un 29,8% empatado a dos de las opciones planteadas, la de menos de 100 y de ingresos entre 301-400, mientras que un 22,6% cuenta con un ingreso de 401 en adelante y con un 17,9% de ingresos de entre los 101-300. Se concluye que es una población que no se caracteriza por superar un salario básico.

Tabla 9.- Entorno del asentamiento al que pertenece

Descripción	N.º Encuestados	Porcentaje
Excelente	10	11,9
Bueno	50	59,5
Regular	21	25,0
Deficiente	3	3,6
Total	84	100,0

Fuente: Levantamiento de información de la población del sector Cerro El Tablazo, barrio El Pacífico, cantón Santa Elena, 2023.

Figura 9.- Entorno del asentamiento al que pertenece

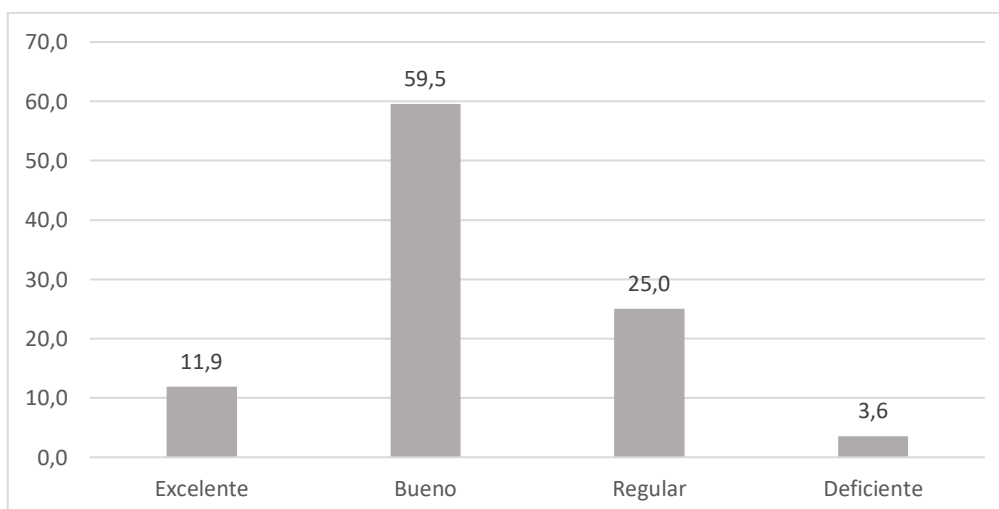

Fuente: Levantamiento de información de la población del sector Cerro El Tablazo, barrio El Pacífico, cantón Santa Elena, 2023.

Como se puede visualizar en la tabla 9 y acorde a la percepción de sus moradores del lugar donde están residiendo un 59,5% lo califica como bueno debido a que cuenta con un terreno para sus familias, mientras que el 25,0% menciona como regular el lugar, el 11,9% como excelente y finalmente el 3,6% como deficiente. En definitiva, sus habitantes están dispuestos a construir ya que consideran un lugar que a pesar de tener limitaciones como cualquier otro representa para ellos un lugar apto para su desarrollo.

Tabla 10.- Razón de residencia en el sector

Descripción	N.º Encuestados	Porcentaje
Facilidad de terrenos	5	6,0
Necesidad de una vivienda	78	92,9
Damnificado	1	1,2
Total	84	100,0

Fuente: Levantamiento de información de la población del sector Cerro El Tablazo, barrio El Pacífico, cantón Santa Elena, 2023.

Figura 10.- Razón de residencia en el sector

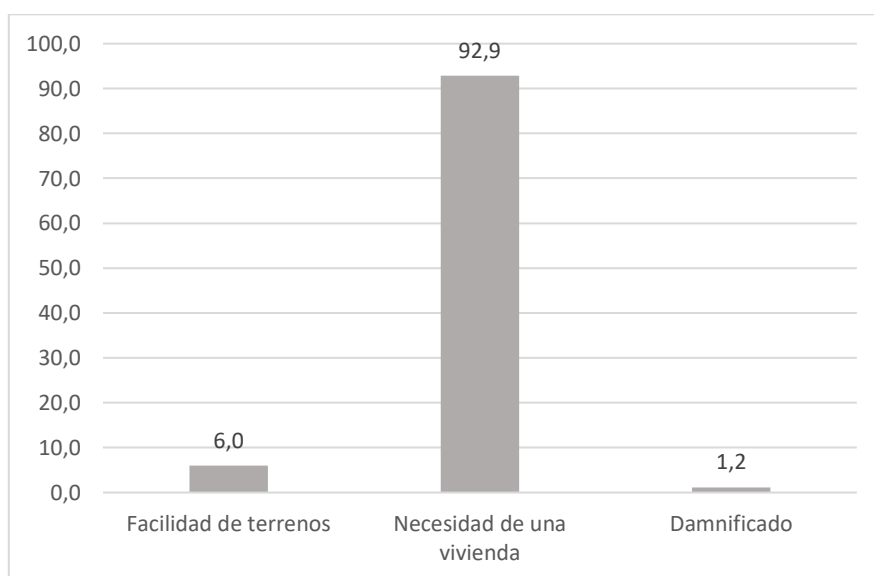

Fuente: Levantamiento de información de la población del sector Cerro El Tablazo, barrio El Pacífico, cantón Santa Elena, 2023.

La tabla 10 registra la razón principal por la cual las familias optan por asentarse en estos lugares siendo el motivo principal “la necesidad de una vivienda” con un 92,9%, mientras que el 5% lo hace por la facilidad de terrenos y el 1,2% por ser damnificado. Los habitantes alegan que no pueden seguir dentro de las casas de sus padres una vez que ya han formado sus propias familias viendo la necesidad de buscar un terreno propio.

Tabla 11.- Dificultades encontradas al vivir en estos lugares

Descripción	Respuestas	
	N.º	Porcentaje
Tipos de dificultades presentadas	Transporte urbano	59 30,7%
	Recolección de residuos	42 21,9%
	Desigualdad social	3 1,6%
	Áreas de recreación	16 8,3%
	Económico	14 7,3%
	Inseguridad	38 19,8%
	Problemas ambientales	19 9,9%
	Distribución de drogas	1 ,5%
Total	192	100,0%

Fuente: Levantamiento de información de la población del sector Cerro El Tablazo, barrio El Pacífico, cantón Santa Elena, 2023.

Figura 11.- Dificultades encontradas al vivir en estos lugares

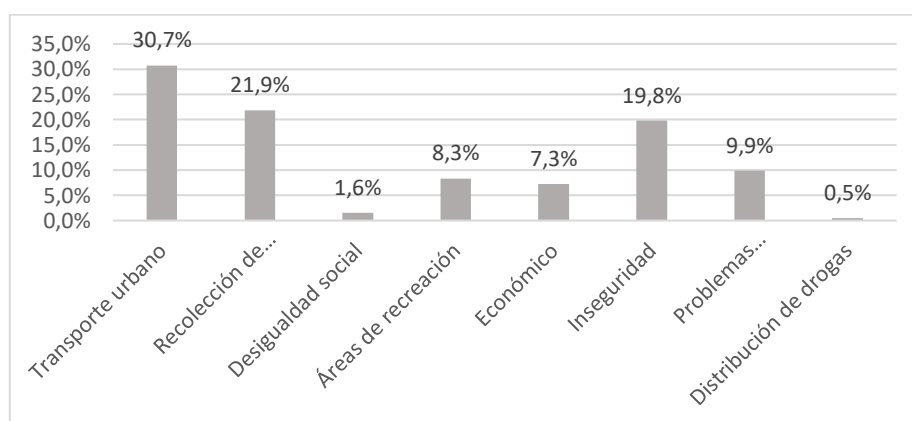

Fuente: Levantamiento de información de la población del sector Cerro El Tablazo, barrio El Pacífico, cantón Santa Elena, 2023.

De acuerdo con la figura 11 correspondiente a los tipos de dificultades encontradas por sus habitantes al vivir en estos lugares el tema de transporte urbano con un 30,7% fue el más acertado, seguido con un 21,9% la recolección de residuos, el 19,8% inseguridad, un 9,9% con problemas ambientales, el 8,3% áreas de recreación, un 7,3% el tema económico, el 0,5% distribución de drogas, y el 1,6% con el tema de desigualdad social. Las respuestas se basaron en cuestiones propensas a sufrir dada su ubicación geográfica.

Tabla 12.- Miembros del hogar

Descripción	N.º Encuestados	Porcentaje
1-2 personas	16	19,0
3-4 personas	41	48,8
5-6 personas	23	27,4
7-8 personas	4	4,8
Total	84	100,0

Fuente: Levantamiento de información de la población del sector Cerro El Tablazo, barrio El Pacífico, cantón Santa Elena, 2023.

Figura 12.- Miembros del hogar

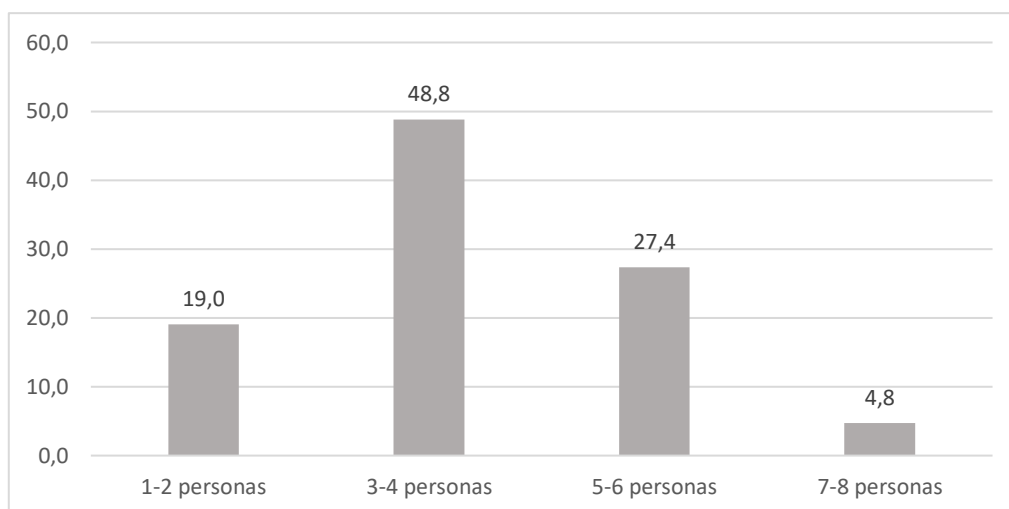

Fuente: Levantamiento de información de la población del sector Cerro El Tablazo, barrio El Pacífico, cantón Santa Elena, 2023.

Según la tabla 12 los hogares están conformados por entre 3-4 personas, esto representa un 48,8% de toda la población que generalmente son familias nucleares, el 27,4% de las casas son habitadas por 5-6 personas, un 19,0% por 1-2 personas y solo el 4,8% por 7-8 personas. En conclusión, las familias tienen un número de miembros promedio de 4 personas.

DIMENSIÓN: SERVICIOS BÁSICOS

Tabla 13.- Acceso al agua potable.

Descripción	N.º Encuestados	Porcentaje
Tuberías	17	20,2
Red clandestina	33	39,3
Tanqueros	6	7,1
No tiene	28	33,3
Total	84	100,0

Fuente: Levantamiento de información de la población del sector Cerro El Tablazo, barrio El Pacífico, cantón Santa Elena, 2023.

Figura 13.- Acceso al agua potable.

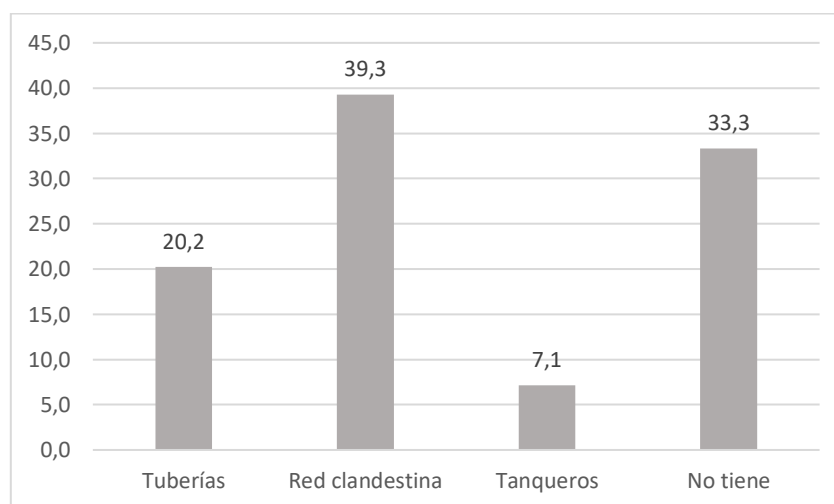

Fuente: Levantamiento de información de la población del sector Cerro El Tablazo, barrio El Pacífico, cantón Santa Elena, 2023.

Como se puede apreciar en la tabla 13 el acceso al agua potable es mediante una red clandestina resultando con un promedio del 39,3%, un 20,2% se abastece por tuberías y un 7,1% por tanqueros, no obstante, un 33,3% no cuenta con agua lo que dificulta considerablemente actividades cotidianas y de higiene. Además, se evidenció que las casas ubicadas en la parte final del asentamiento son las que tienen mayores dificultades frente a las que están más cercanas a las redes de agua.

Tabla 14.- El servicio de desechos es mediante:

Descripción	N.º Encuestados	Porcentaje
Alcantarillado	0	0
Pozo séptico	22	26,2
Letrina	5	6,0
No tiene	57	67,9
Total	84	100,0

Fuente: Levantamiento de información de la población del sector Cerro El Tablazo, barrio El Pacífico, cantón Santa Elena, 2023.

Figura 14.- El servicio de desechos es mediante.

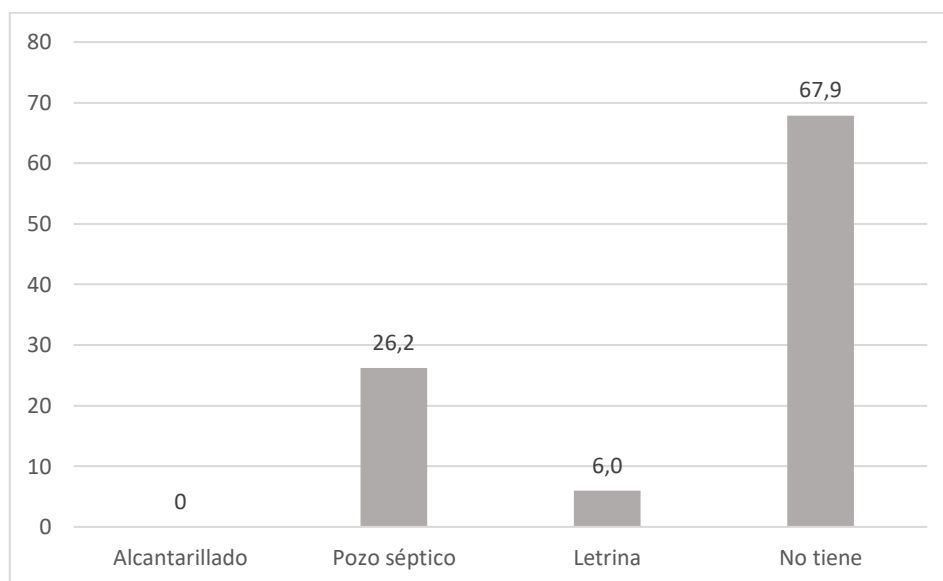

Fuente: Levantamiento de información de la población del sector Cerro El Tablazo, barrio El Pacífico, cantón Santa Elena, 2023.

La tabla 14 permite visualizar si sus habitantes cuentan con el servicio de desechos, es así como se evidenció que la mayoría de las casas nos cuentan con ningún tipo de espacio para tales fines lo que representa al 67.9 % del total general, un 26,2 %, cuenta con pozo séptico y el 6, % con letrina. Se concluye que al no existir ningún tipo de medio para los desechos están propensos a afecciones de salud.

Tabla 15.- Acceso a energía eléctrica

Descripción	N.º Encuestados	Porcentaje
Red de la empresa CNEL	2	2,4
Conexión directa	57	67,9
No tiene	25	29,8
Total	84	100,0

Fuente: Levantamiento de información de la población del sector Cerro El Tablazo, barrio El Pacífico, cantón Santa Elena, 2023.

Figura 15.- Acceso a energía eléctrica

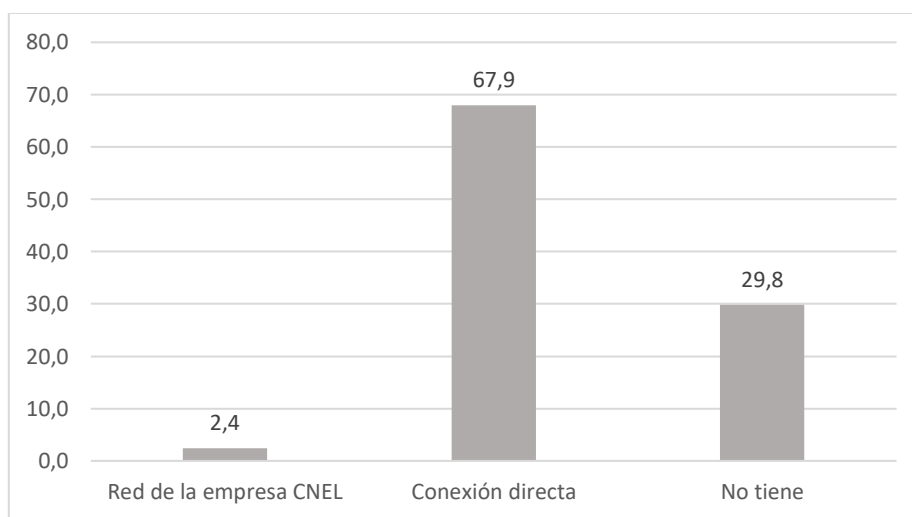

Fuente: Levantamiento de información de la población del sector Cerro El Tablazo, barrio El Pacífico, cantón Santa Elena, 2023.

Como muestra el gráfico 15, el servicio de energía eléctrica es mediante conexión directa con un 67,9 %, el 29,8 % menciona que no tiene el servicio y solo el 2,4 %, indicó que CNEL si le pudo instalar los medidores de luz. Se puede concluir que una de las razones principales por lo cual no tienen alumbrado es debido al poco tiempo residiendo en el sector y al encontrarse más alejados de las redes improvisadas aún no han podido acceder a una conexión propia.

Tabla 16.- Vía de acceso a la vivienda

Descripción	N.º Encuestados	Porcentaje
Carretera/calle pavimentada	0	0,0
Carretera/calle adoquinada	0	0
Empedrado	0	0
Lastrado o calle de tierra	84	100,0
Total	84	100

Fuente: Levantamiento de información de la población del sector Cerro El Tablazo, barrio El Pacífico, cantón Santa Elena, 2023

Figura 16.- Vía de acceso a la vivienda

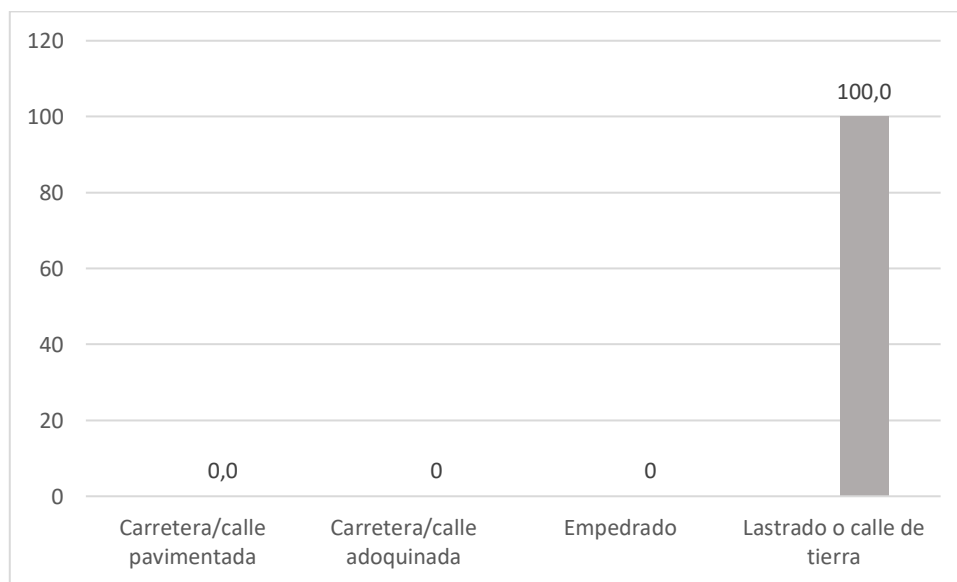

Fuente: Levantamiento de información de la población del sector Cerro El Tablazo, barrio El Pacífico, cantón Santa Elena, 2023.

Según los datos de la tabla 16, el 100,0 % correspondiente a las 84 familias encuestadas manifiestan que el tipo de vía de acceso a las viviendas es lastrado o calle de tierra, la representación de estos datos demuestra que es la única vía de acceso al sector de los asentamientos humanos informales en el sector.

Tabla 17.- Eliminación de basura

Descripción	N.º Encuestados	Porcentaje
Carro recolector	34	40,5
La queman	21	25,0
Quebrada/lote	20	23,8
Otro	9	10,7
Total	84	100,0

Fuente: Levantamiento de información de la población del sector Cerro El Tablazo, barrio El Pacífico, cantón Santa Elena, 2023.

Figura 17.- Eliminación de basura

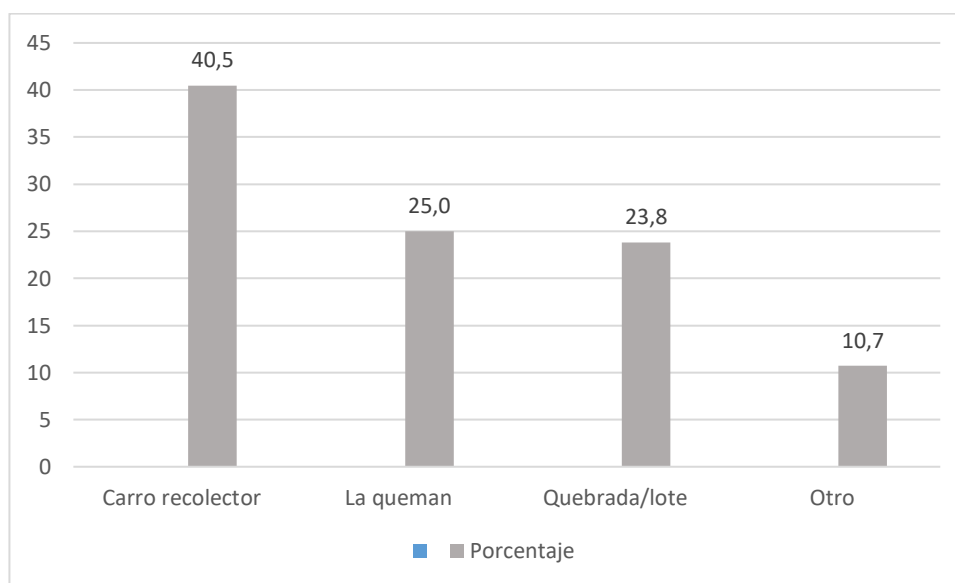

Fuente: Levantamiento de información de la población del sector Cerro El Tablazo, barrio El Pacífico, cantón Santa Elena, 2023.

Con referente a la tabla 17, en cuanto a la eliminación de basura del hogar se observa que un 40,5% de encuestados realizan la eliminación de los desechos mediante el carro recolector, el 25,0% la queman, mientras que el 23,8% mencionaron que botan la basura en la quebrada o lote que se encuentra en el sector, un 10,7% eligieron la opción otro, alegando que la basura la llevan a depositar a tanques grandes que se encuentran a unas cuadras más abajo del sector donde habitan.

Tabla 18.- Cercanía de servicios sociales integrales

Descripción	N.º Encuestados	Porcentaje
Escuela	31	17,8%
Servicio de salud	8	4,6%
Parque	48	27,6%
UPC	2	1,1%
Centro religioso	53	30,5%
Mercado	14	8,0%
Ninguno	18	10,3%
Total	174	100,0%

Fuente: Levantamiento de información de la población del sector Cerro El Tablazo, barrio El Pacífico, cantón Santa Elena, 2023.

Figura 18.- Cercanía de servicios sociales integrales

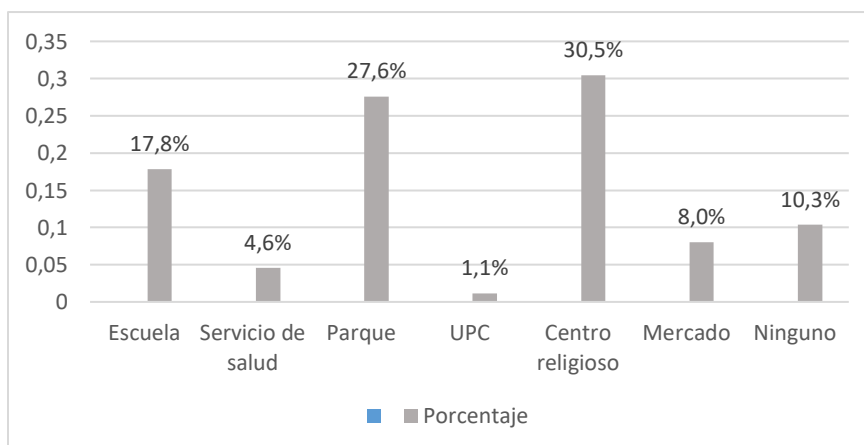

Fuente: Levantamiento de información de la población del sector Cerro El Tablazo, barrio El Pacífico, cantón Santa Elena, 2023.

Según los resultados de la tabla 18, en cuanto a servicios sociales integrales, se describe que el 30,5% de los encuestados tienen cerca el centro religioso, el 27,6% de encuestados dijeron que desde el lugar donde ellos viven cuentan con un parque, el 17,8% consideran que tiene cerca una escuela, el 8,0% optaron por el mercado, el 10,3% expresaron que ninguno de estos servicios sociales tiene cerca, el 4,6% menciona el servicios de salud, mientras que solo el 1,1% manifestaron que cuentan con un UPC concluyendo que el tiempo que tardan para llegar a estos lugares es una media hora, debido a que se encuentran muy alejados de la zona céntrica de la ciudad.

Tabla 19.- Tipo de construcción de vivienda

Descripción	N.º Encuestados	Porcentaje
Hormigón	0	0
Ladrillo/bloque	0	0
Madera	2	2,4
Caña	80	95,2
Mixta	2	2,4
Total	84	100,0

Fuente: Levantamiento de información de la población del sector Cerro El Tablazo, barrio El Pacífico, cantón Santa Elena, 2023.

Figura 19.- Tipo de construcción de vivienda

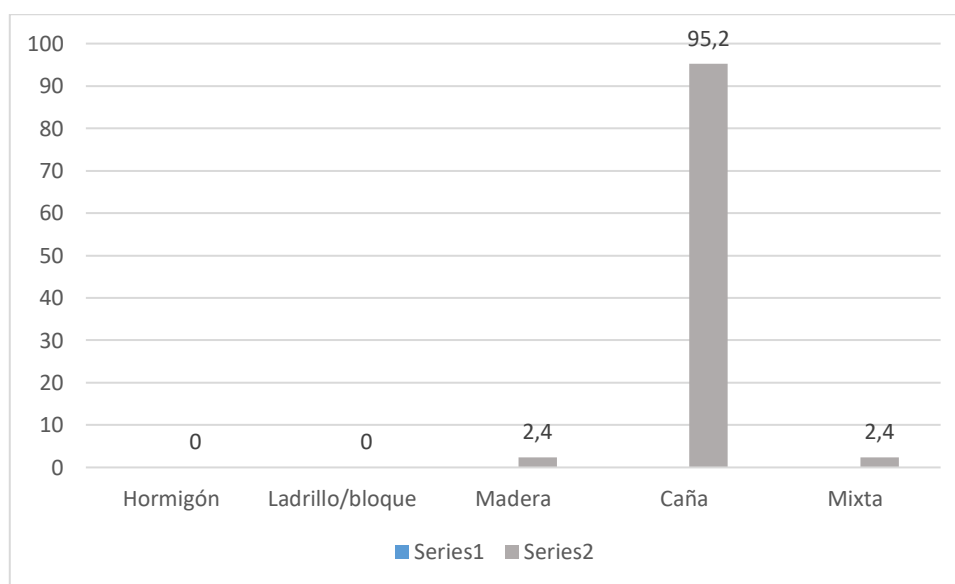

Fuente: Levantamiento de información de la población del sector Cerro El Tablazo, barrio El Pacífico, cantón Santa Elena, 2023.

Según los datos de la tabla 19, con relación al tipo de construcción de vivienda de los asentamientos humanos informales del sector Cerro el Tablazo el 95,2% es decir 80 encuestados cuentan con viviendas de material de caña, el 2,4% correspondiente a 2 encuestados coinciden que tienen viviendas mixtas y de madera.

Tabla 20.- Zona de riesgo

Descripción	N.º Encuestados	Porcentaje
Totalmente de acuerdo	6	7,1
De acuerdo	20	23,8
Indiferente	13	15,5
En desacuerdo	38	45,2
Totalmente en desacuerdo	7	8,3
Total	84	100,0

Fuente: Levantamiento de información de la población del sector Cerro El Tablazo, barrio El Pacífico, cantón Santa Elena, 2023.

Figura 20.- Zona de riesgo

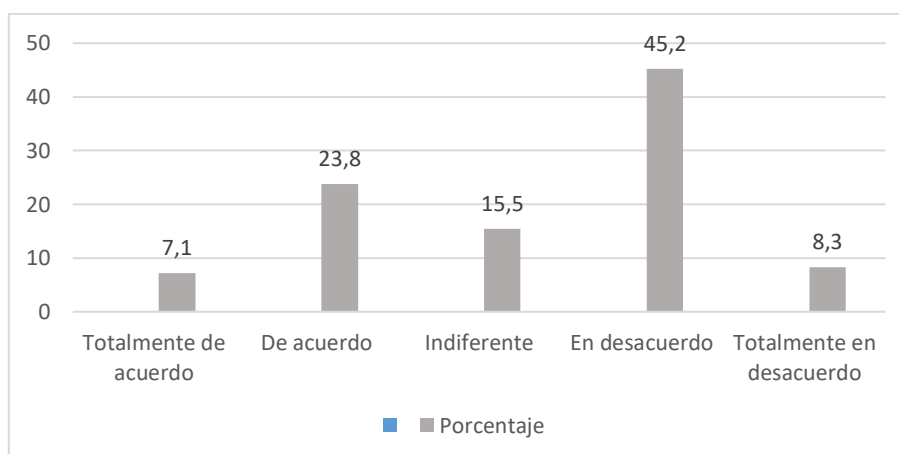

Fuente: Levantamiento de información de la población del sector Cerro El Tablazo, barrio El Pacífico, cantón Santa Elena, 2023.

En relación con la tabla 20, el 45,2% de encuestados manifiestan que están en desacuerdo de que sus viviendas estén ubicadas en una zona de riesgo, alegando que el terreno es apto para habitar, en cambio el 23,8% están de acuerdo que pertenecen a una zona de riesgo, pero la necesidad de tener un terreno les hace permanecer en el lugar, el 15,5% se les hace indiferente la pregunta realizada, el 8,3% están totalmente en desacuerdo que sus viviendas estén en una zona de riesgo coincidiendo que el suelo es apto para construir y el 7,1% indicaron que están totalmente de acuerdo que sus viviendas estén en una zona de riesgo siendo conscientes del peligro al que se exponen pero no tienen otro lugar donde acudir.

Tabla 21.- Mitigación en riesgos ambientales

Descripción	N.º Encuestados	Porcentaje
Totalmente de acuerdo	4	4,8
De acuerdo	19	22,6
Indiferente	21	25,0
En desacuerdo	33	39,3
Totalmente en desacuerdo	7	8,3
Total	84	100,0

Fuente: Levantamiento de información de la población del sector Cerro El Tablazo, barrio El Pacífico, cantón Santa Elena, 2023.

Figura 21.- Mitigación en riesgos ambientales

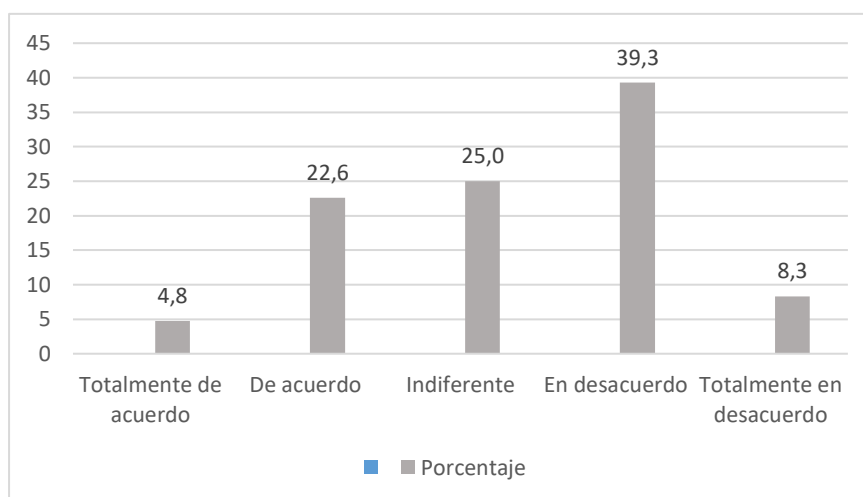

Fuente: Levantamiento de información de la población del sector Cerro El Tablazo, barrio El Pacífico, cantón Santa Elena, 2023.

Con referente a la tabla 21, en cuanto si al momento de construir su vivienda consideró alguna medida de mitigación en riesgos ambientales, el 39,3% están en desacuerdo, el 25,0% respondieron que se les hacía indiferente, el 8,3% contestó que están totalmente en desacuerdo, mientras que el 4,8% están totalmente de acuerdo. Se evidencia que las personas del sector son conscientes de los peligros al que pertenecen, pero de todos modos optan por construir en el sector haciendo énfasis que no tienen un lugar donde vivir.

Tabla 22.- Estudio del suelo

Descripción	N.º Encuestados	Porcentaje
Totalmente de acuerdo	26	31,0
De acuerdo	38	45,2
Indiferente	10	11,9
En desacuerdo	8	9,5
Totalmente en desacuerdo	2	2,4
Total	84	100,0

Fuente: Levantamiento de información de la población del sector Cerro El Tablazo, barrio El Pacífico, cantón Santa Elena, 2023.

Figura 22.- Estudio del suelo

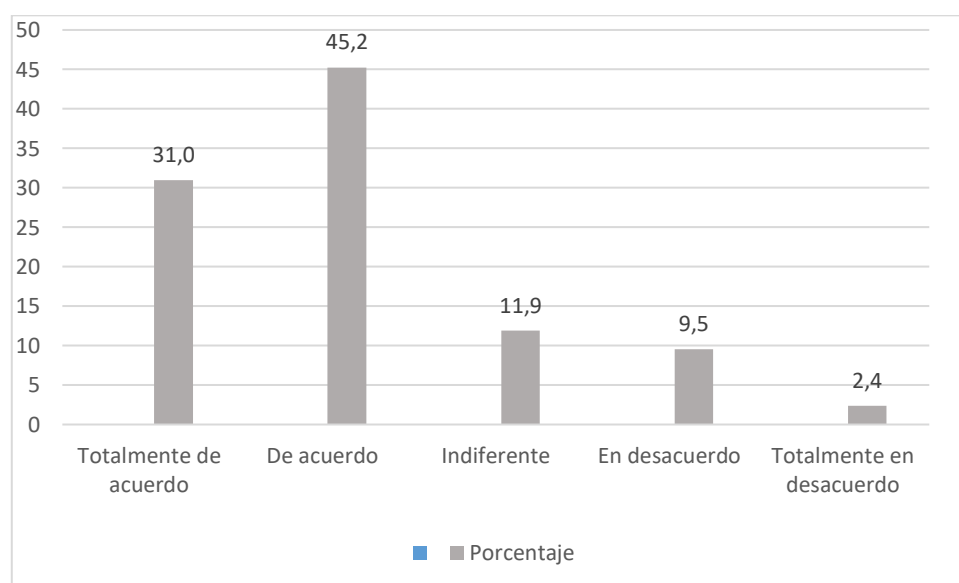

Fuente: Levantamiento de información de la población del sector Cerro El Tablazo, barrio El Pacífico, cantón Santa Elena, 2023.

Según los datos de la tabla 22, el 45,2% están de acuerdo que se debe hacer un estudio del suelo del sector donde han construido su vivienda, el 31,0% están totalmente de acuerdo, el 11,9% se les hace indiferente el estudio del suelo, el 9,5% están en desacuerdo, el 2,4% indicaron que están totalmente en desacuerdo. Gran parte de los encuestados están consciente de las medidas necesarias que se deben tomar antes de construir, pero que es un tema que le corresponde cumplir netamente a las autoridades del sector.

Tabla 23.- Medidas sobre desastres naturales

Descripción	N.º Encuestados	Porcentaje
Totalmente de acuerdo	12	14,3
De acuerdo	24	28,6
Indiferente	18	21,4
En desacuerdo	18	21,4
Totalmente en desacuerdo	12	14,3
Total	84	100,0

Fuente: Levantamiento de información de la población del sector Cerro El Tablazo, barrio El Pacífico, cantón Santa Elena, 2023.

Figura 23.- Medidas sobre desastres naturales

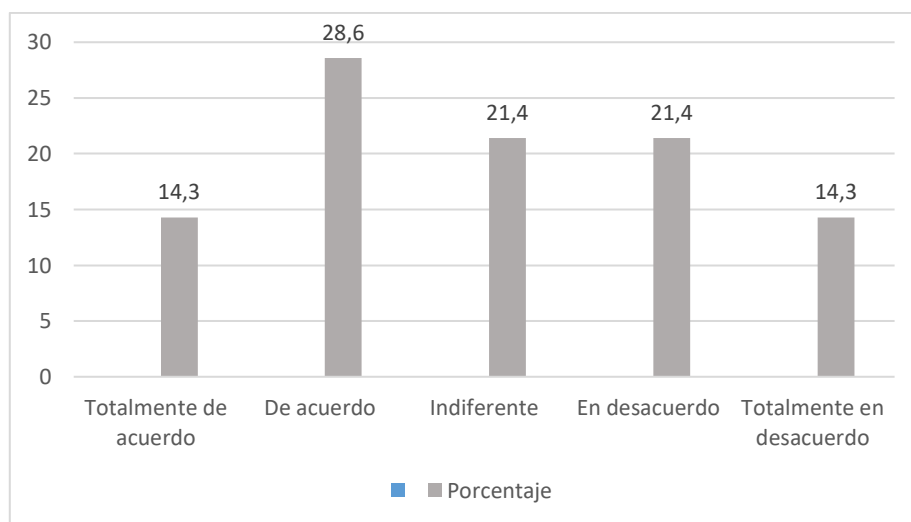

Fuente: Levantamiento de información de la población del sector Cerro El Tablazo, barrio El Pacífico, cantón Santa Elena, 2023.

Según los resultados de la tabla 23, el 28,6% están de acuerdo en que las autoridades han tomado medidas necesarias sobre los desastres naturales que pueden presentarse en el sector, el 21,4% dicen que se les hace indiferente puesto que no tenían conocimiento sobre el tema, con el mismo porcentaje otros encuestados alegan que están en desacuerdo, mientras que el 14,3% manifiestan que están totalmente de acuerdo que las autoridades si tomaron las medidas necesarias, coincidiendo con este mismo resultado otros encuestados están totalmente en desacuerdo puesto que no han visto la presencia de las autoridades en el lugar.

Tabla 24.- Documentación sobre la vivienda

Descripción	N.º Encuestados	Porcentaje
Escrituras	0	0
Contrato de compraventa	7	8,3
Ninguno	77	91,7
Total	84	100,0

Fuente: Levantamiento de información de la población del sector Cerro El Tablazo, barrio El Pacífico, cantón Santa Elena, 2023.

Figura 24.- Documentación sobre la vivienda

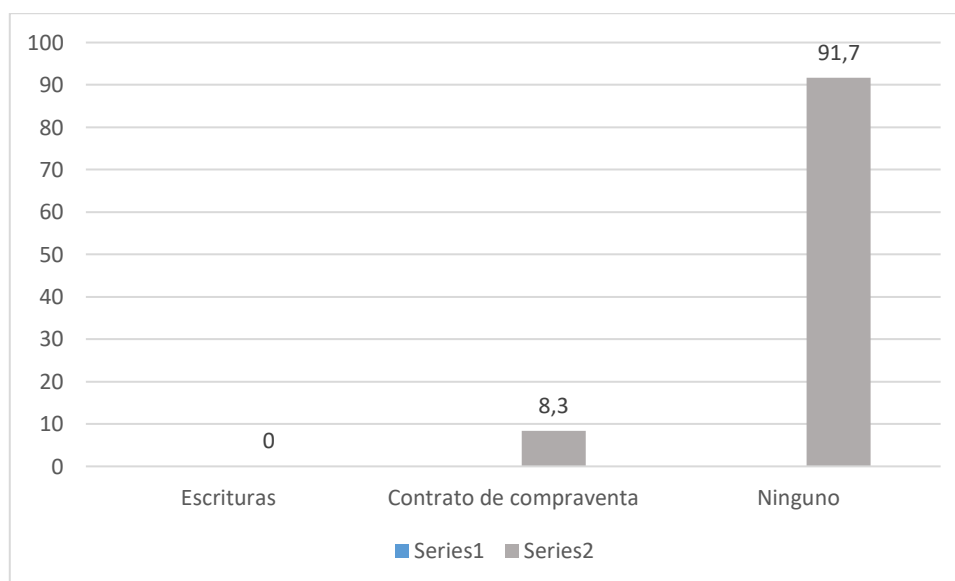

Fuente: Levantamiento de información de la población del sector Cerro El Tablazo, barrio El Pacífico, cantón Santa Elena, 2023.

Con respecto a la tabla 24, el 91,7% que corresponde a 77 encuestados manifiestan que ninguno cuenta con documentos de la vivienda donde habitan, más sin embargo el 8,3% que corresponde a 7 encuestados cuentan con el contrato de compra y venta de su terreno, la mayoría de los encuestados están en la primera fase haciendo los trámites correspondientes para adquirir el terreno pero que de todos modos esto lleva tiempo.

Tabla 25.- Presencia de instituciones públicas sobre ayuda en temas de viviendas

Descripción	N.º Encuestados	Porcentaje
Totalmente de acuerdo	2	2,4
De acuerdo	5	6,0
Indiferente	2	2,4
En desacuerdo	30	35,7
Totalmente en desacuerdo	45	53,6
Total	84	100,0

Fuente: Levantamiento de información de la población del sector Cerro El Tablazo, barrio El Pacífico, cantón Santa Elena, 2023.

Figura 25.- Presencia de instituciones públicas sobre ayuda en temas de viviendas

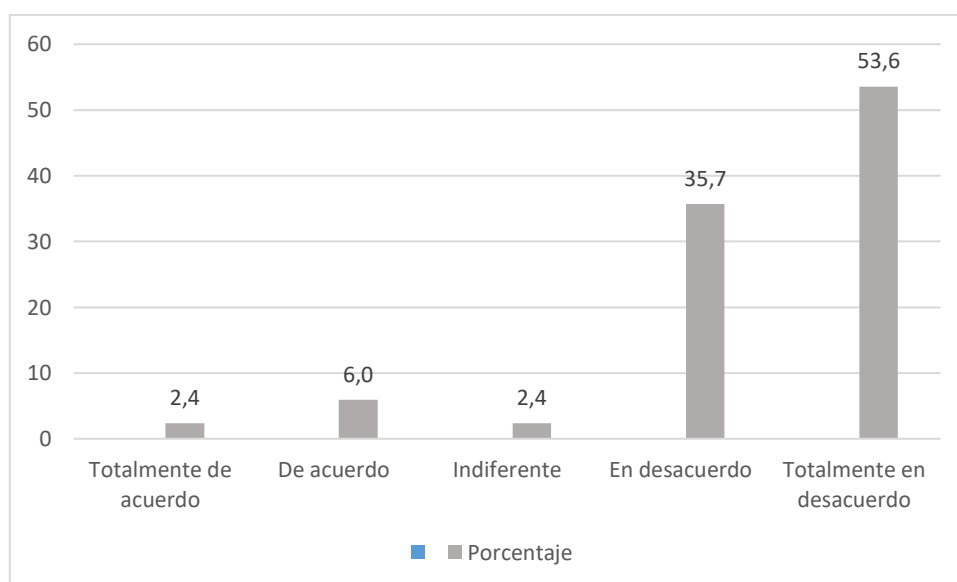

Fuente: Levantamiento de información de la población del sector Cerro El Tablazo, barrio El Pacífico, cantón Santa Elena, 2023.

Según la tabla 25, con relación a la presencia de instituciones públicas sobre ayuda en temas de viviendas, el 53,6% alegan que están totalmente en desacuerdo puesto que no han presenciado la visita de instituciones, el 35,7% están en desacuerdo, el 6,0% de encuestados están de acuerdo, el 2,4% mencionan que están totalmente de acuerdo alegando que si han recibido la visita de representantes de instituciones pero que hasta el día de hoy no les han prestado ninguna ayuda el 2,4% dijeron que para ellos esta pregunta se les hace indiferente.

Tabla 26.- Participación comunitaria

Descripción	N.º Encuestados	Porcentaje
Totalmente de acuerdo	44	52,4
De acuerdo	23	27,4
Indiferente	3	3,6
En desacuerdo	8	9,5
Totalmente en desacuerdo	6	7,1
Total	84	100,0

Fuente: Levantamiento de información de la población del sector Cerro El Tablazo, barrio El Pacífico, cantón Santa Elena, 2023.

Figura 26.- Participación comunitaria

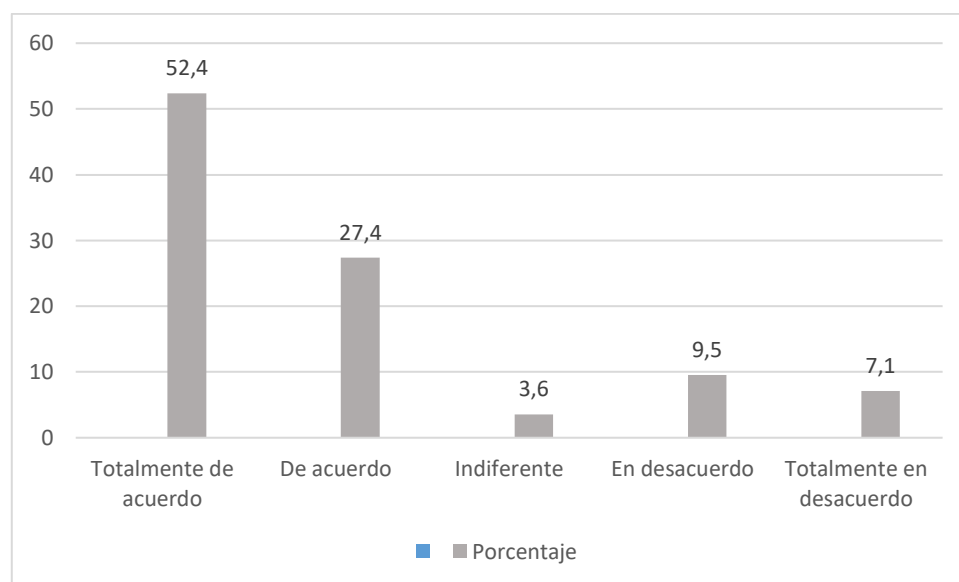

Fuente: Levantamiento de información de la población del sector Cerro El Tablazo, barrio El Pacífico, cantón Santa Elena, 2023.

Los resultados de la tabla 26 menciona que el 52,4% están totalmente de acuerdo que existe participación comunitaria para gestionar mejoras dentro del sector donde viven, el 27,4% de encuestados manifiestan que están de acuerdo coincidiendo que si existe esta participación, el 9,5% mencionan que están en desacuerdo sobre la participación comunitaria puesto que hay muchas diferencias en temas de los terrenos del sector, el 7,1% están totalmente en desacuerdo, mientras que el 3,6% dijeron que para ellos es indiferente que prefieren mantenerse al margen de estas actividades.

Tabla 27.- Derechos tramitados

Descripción	N.º Encuestados	Porcentaje
Título de propiedad	58	69,0
Instalaciones de servicios básicos	20	23,8
Otros	6	7,1
Total	84	100,0

Fuente: Levantamiento de información de la población del sector Cerro El Tablazo, barrio El Pacífico, cantón Santa Elena, 2023.

Figura 27.- Derechos tramitados

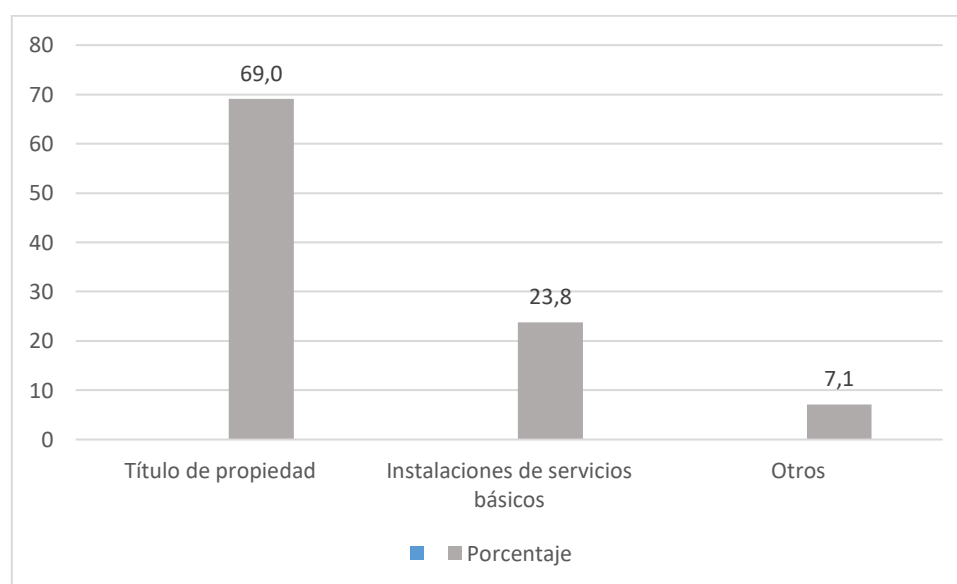

Fuente: Levantamiento de información de la población del sector Cerro El Tablazo, barrio El Pacífico, cantón Santa Elena, 2023.

Según la tabla 27, con relación a la pregunta desde que se radicó en el sector que derechos está tramitando, con un 69,0% la mayoría de los encuestados nos supieron decir que están tramitando el título de propiedad, en cambio el 23,8% optan por las instalaciones de servicios básicos puesto que es una de las mayores necesidades que se presentan en el sector, mientras que el 7,1% están tramitando otros documentos como el certificado actualizado que emite el registro de la propiedad de no poseer bienes.

5. DISCUSIÓN

Los resultados de la encuesta son de vital importancia para entender la situación de los asentamientos informales toda vez que se sostiene que el 95,2 % vive no más de 2 años, y el motivo principal para asentarse en el lugar fue la necesidad de una vivienda opción que fue la más acertada con un 92,9% aquello se le complementa un tipo de vivienda, con un 95,2% prevalencia de caña y también podemos visualizar que 67.9% no cuentan con conexión de servicios de desechos sólidos porcentaje que se mantiene alto en lo que refiere a la poca accesibilidad de servicios básicos, todo esto es concordante con la información de Olivera (2018), que menciona que las ciudades que se encuentran segregadas espacialmente a más de no aportar al valor urbanístico se encuentra con el predominio de viviendas carentes e infraestructura con problemas de accesibilidad.

Este apartado dentro del trabajo y del diagnóstico situacional de los asentamientos humanos informales es de vital importancia ya que menciona que dentro del levantamiento de información se pudo constatar que un porcentaje de las casas ubicadas en el sector no están habitadas, encontrándose en estado de abandono, razón por la cual la población inicial identificada de 120 casas no se pudo abarcar, censando a 84 hogares.

Se encontró que los asentamientos humanos informales, presentan ciertas determinantes como características propias del lugar entre las cuales se encuentra lo socioeconómico, accesibilidad de servicios básicos, riesgos ambientales y tenencia, no obstante, a producción horizontal de los asentamientos no se ha detenido probando la gravedad del problema habitacional de la provincia y del cantón es así como Costa y Hernández (2010), menciona que uno de los procesos del diseño de las ciudades contemporáneas tiene que ver con las acciones que crean sus propios ciudadanos al tratar de satisfacer la necesidad de una vivienda, esta práctica al final busca la regularización de sus esfuerzos.

Partiendo del instrumento que se usó se consiguió datos generales que brinda nociones de las peculiaridades de la población, siendo esta mayoritariamente femenina con un 53,6 % como jefas de hogar que se encontraban al momento de realizar la encuesta y con un rango de edad adulto entre los 34 – 41 que representa un 29,8%, acorde con Ossul-Vermehren (2021), sobre las relaciones de género en la producción espacial en los asentamientos mostrando el rol de la mujer en las luchas urbanas y por viviendas lo que permite una mirada a las actividades cotidianas asociadas de hacer hogar.

Considerando un aspecto esencial dentro de la dinámica de la informalidad urbana en el barrio en cuestión, se resalta que si bien es cierto parte del asentamiento está ocupado por personas propias del cantón con un 53,6 % hay un porcentaje del 34,5 % considerable que provienen de otra provincia, esto solo acentúa lo expresado por Romero (2016), cuando hace alusión al impacto en el territorio que actúa como receptor del fenómeno de la migración y movilización de su población para asentarse en otros lugares por razones personales o influencia de otros factores externos.

A lo largo de la investigación se identificó algunas de las dificultades presentadas en el lugar como el transporte urbano con el 30,7%, recolección de residuos con un 21,9%, carencia de áreas de recreación con 8,3%, inseguridad con 19,8% la misma que cada vez ve más comprometida la seguridad de sus habitantes al estar expuestos a posibles bandas, entre otros elementos que son parte del entorno de la vivienda y como afirma Córdoba y Pérez (2020), la vivienda es un factor básico de calidad de vida y bienestar que está relacionado con la disponibilidad o accesibilidad de bienes básicos como educación, ocio, salud, etc. y al ser carentes se ven en la obligación de desarrollar estrategias de vida precarias e inestables. Dicho de otro modo, el desorden puede llevar a condiciones de vida insostenibles en un plazo medio-largo.

Uno de los principales análisis hace referencia a los ingresos de las familias del sector y es que según lo encontrado la mayoría no recibe un salario básico sino más bien se ubican por debajo del mismo, inclusive hasta menos de cien dólares mensuales ambas preguntas obtuvieron un 29,8%; no se trata de un nivel de pobreza, no obstante resulta inquietante tales cifras, la informalidad en las actividades que generan ingresos se ve afectada por la ausencia de políticas direccionadas a un empleo digno en este caso para los comerciantes y las amas de casa, teniendo en cuenta a Boldrini y Malizia (2017), que habla sobre como las políticas de carácter paliativo y la carencias de componentes económicos productivos alejan la intervención estatal o gubernamental lo que limita cualquier paso a transformaciones proyectadas a futuro dejando necesidades básicas irresueltas.

Por otro lado, hay que mencionar que la dimensión de accesibilidad a servicios básicos la misma que comprende al agua potable como indispensable para la vida comunitaria pero que en los asentamientos informales se ve muy limitada y según el análisis realizado una parte de la población no cuenta con este servicio de manera oportuna, solo el 39,3% la obtiene clandestinamente y quienes no tienen se ven en la necesidad de trasladarla hasta su vivienda en

botellones donde los almacena durante toda la semana, ya que esta realidad no es desconocida y es que como señala Gasca y García (2021), las desigualdades son de dos tipos, las externas e internas entendiéndose a la primera como aquella relaciona a las diferencias en el salario y labores en comparación a otros mientras que la segunda es la ausencia de servicios y satisfactores urbanos siendo el agua indispensable para los quehaceres de una familia.

Adicionalmente y como resultado de los datos de este trabajo la necesidad de una vivienda responde a la razón principal de la formación del asentamiento y no es ajeno el déficit habitacional no por carencia de territorio sino más bien por la deficiente planificación de las instituciones en materia de políticas y ordenanzas para la creación de nuevos lotes y manzanas para solucionar el problema de viviendas, sin embargo es relevante hacer mención a un factor intrínseco que se produce a medida de que el tiempo de residencia se extiende.

Como hilo conductor, en el estudio se visualizó que el 59,5% de los habitantes consideran el entorno como bueno, lo que evidencia que la comunidad comparte a partir de los sucesos que los direccionaron a vivir en el lugar una identidad psicológica, y teniendo en cuenta el trabajo de Rodríguez (2012), quien deduce que los habitantes consolidan dinámicas específicas que impactan la construcción y proyección de identidad, se concluye que a pesar de la individualidad de cada sujeto el vivir en un entorno compartido produce una identidad colectiva y es que al final se intenta definir la importancia de repensar las políticas de gestión urbana desde el “ser” como un elemento clave para comprender el fenómeno.

En otra instancia, el entorno familiar y su composición también es una de las características del sector, resulta ser que los hogares ubicados son conformados por familias nucleares en un mayor número frente a otras con un 48,8% conformados de 3-4 personas, es decir padres e hijos, esto demuestra que el fin de ellos es la independencia de los otros lugares donde antes residían, desde el punto de vista de Mera (2021), este hecho se repite en su trabajo donde según sus resultados entre el 60-65% del asentamiento estudiado es compartido por una familia nuclear y solo un 17,4 % con familiares cercanos.

Este análisis también involucra aspectos de zonificación restrictiva, en el sector El Tablazo se lleva a cabo la actividad de explotación de piedra base usada para la construcción, a pesar de que el asentamiento está en el límite hasta donde se es permitido esto no invalida la posibilidad de riesgo que de acuerdo con Díez et al. (2022), recalca la capacidad de los instrumentos de distintas naturalezas a tomar en cuenta el respeto al medio natural y las

especificaciones del entorno rur-urbano más que nada cuando se trata de la cercanía a actividades que involucra la generación de ingresos.

De acuerdo con los resultados obtenidos en la encuesta se consideró que la única vía de acceso a las viviendas del sector es de tipo lastrado o calle de tierra con un 100% lo que le ocasiona muchas dificultades a la hora de poder llegar a sus domicilios, y de acuerdo con Ovalles y Rondón (2015), la distorsión en el mercado del suelo hace que las personas se vean obligadas a ser parte de estos lugares empeorando sus condiciones de vida.

Se demuestra también en relación con la encuesta realizada a los moradores del sector que, en su mayoría, es decir un 40,5% eliminan la basura del hogar mediante el carro recolector que sube al cerro una vez por semana siendo este el lunes en específico, y según Orellana et al. (2017), la satisfacción de sus necesidades depende de las oportunidades de desarrollo para la colectividad por ende de abastecerse de todos los servicios necesarios para su pleno desarrollo.

Referente al tipo de construcción de vivienda y de acuerdo con los resultados que nos dejó la encuesta en 95,2% de las viviendas predomina el material de caña, donde se pudo observar que gran parte de ellas no están en buenas condiciones para ser habitadas puesto que presentan una serie de fallas, colocando a sus habitantes en una situación de inseguridad, y según Núñez (2018), menciona que una vivienda debe ser habitable, contar con todos los servicios básicos necesarios y con una edificación con materiales que brinde seguridad.

En cuanto a la dimensión de riesgos ambientales como la ubicación de la vivienda en zona de inseguridad de acuerdo con los resultados obtenidos el 45,2% de las personas contestaron que están en desacuerdo puesto que muchos de ellos alegan que es un lugar seguro para poder habitar, según ONU-Habitat (2021), muchos de estos lugares no son aptos, pero están siendo ocupados dejando en evidencia el incumplimiento de las normas de planificación.

Del mismo modo se analizó la dimensión de tenencia donde los moradores encuestados en su 91,7% no poseen ningún documento del terreno al que pertenecen puesto que tienen poco tiempo viviendo en el sector y realizar los trámites demandan tiempo y dinero en lo que menciona Fernandes (2011), la importancia de titulación del suelo en la percepción de los habitantes para poder obtener la legalidad de la propiedad es fundamental.

También se analizó en el sector la pregunta sobre la presencia de instituciones públicas para brindar ayuda con relación al tema de viviendas donde el 53,6% de los habitantes encuestados respondieron que están totalmente en desacuerdo puesto que las autoridades no se

han hecho presente, aunque hubo 5 personas que alegaron que en algún momento si se presentaron pero que nunca recibieron ninguna ayuda, según lo que expresa Arias de la Mora y Gutiérrez (2015), debido a la incapacidad de los gobiernos municipales no se logra realizar los programas de apoyo financiero y eso hace que las familias se vean afectadas por la poca decisión gubernamental.

Otra realidad importante que se pudo percibir que el 69,0% de los encuestados desde el tiempo que ellos tienen viviendo en el sector están aún tramitando el título de propiedad ya que es un requisito indispensable para que ellos puedan adquirir los servicios básicos de forma legal, menciona Morales y Bernal (2020), muchas veces los asentamientos están formados por diversas familias que buscan la tenencia de una propiedad resultando ser la solución para la demanda habitacional.

6. CONCLUSIONES Y RECOMENDACIONES

Mediante el trabajo realizado se pudo recopilar información enriquecedora que ayudó a contribuir al desarrollo de nuestro trabajo de investigación, identificamos que los asentamientos humanos informales se caracterizan por no disponer de los servicios básicos, la infraestructura de las viviendas en su mayoría está en pésimas condiciones de un material que no proporciona ningún tipo de seguridad para sus ocupantes y no cumplen con una adecuada planificación urbana, considerando esto se concluye cuán importante es la necesidad de planificar la lotización de los terrenos baldíos del cantón que le corresponde a la municipalidad.

Por ende, la teoría sustantiva de los asentamientos humanos demuestra que existen diversos factores que propician la formación e incluso resulta ser un fenómeno social y cultural que involucra varios aspectos relacionados con la expansión urbana, es visible desde el enfoque que le hemos dado al presente trabajo, sosteniendo que es vital importancia que siga ampliando la información sobre estos tipos de asentamientos ya que representan para la planificación desafíos que deben ser abordados con la importancia del caso.

La situación actual de los asentamientos humanos informales es una cruda realidad que acecha a la correcta administración pública y al correcto ordenamiento territorial. Las autoridades pertinentes han mostrado poco interés a este tema puesto que los moradores desde que viven en el sector aún no cuentan con ningún documento o el pronunciamiento de una pronta reubicación a espacios aptos y legales a pesar de estar haciendo los oficios correspondientes, si bien es cierto en el diagnostico situacional realizado en los asentamientos

humanos informales son una alternativa para la población más vulnerable que no puede o no tienen como adquirir un terreno, pero prescindir de los servicios básicos indispensables impiden el pleno desarrollo de la población.

En base a lo recopilado en la encuesta se pudo identificar la situación actual de los asentamientos humanos informales del sector donde la población no cuenta con un ingreso mínimo como lo es un salario básico, razón por la cual el esfuerzo de construir una vivienda, el dotarse ilegalmente con los servicios básico especialmente el agua y la luz, el no contar de forma regular con la recolección de basura o el tener un casi nulo sistema de desechos ha obligado a sus habitantes a realizar acciones comunitarias para la instalación de algunos de estos servicios con deficiencias e inseguros que afectan no solo a las familias pues gastan más de lo que implicaría un terreno legalizado sino también se produce una evasión y robo de los ingresos municipales al sustraer el valor del consumo de los servicios básicos.

Por otro lado, un aspecto por considerarse relevante es el hecho de que ciertos grupos de casas no están ocupadas y que los propietarios no son personas oriundas del cantón, sin dejar de lado la existencia de diversos letreros de peligro que existen muy cerca del lugar donde habitan, aunque muchas personas expresaron que se encuentran bien viviendo en el lugar se pudo evidenciar que están ubicados en una zona de riesgo y por ende existe mucho peligro vivir en esas condiciones.

En fin, no es desestimar el asentamiento del barrio El Pacífico sino más bien incorporarlo en la gestión municipal buscando que la institución lleve el proceso de manera ordenada que contribuya al ornato de la ciudad, pues tiene absolutamente la cabida necesaria puesto que aún no cuenta con edificaciones solidas lo que permitiría el desalojo a su vez de delimitar correctamente una nueva área residencial.

La complejidad del asunto, ocasiona que se propongan lineamientos tales como la legalización de terrenos, que no se encuentren en zonas de riesgo, análisis de suelos, medidas de mitigación en caso de desastres naturales, censos poblacionales que efectivicen el derecho a la vivienda a un hábitat segura y por ende el mejoramiento de la calidad de vida para las familias residentes, a su vez que sean acorde a la realidad del territorio y que se organicen los nuevos asentamientos con base en política de suelos.

RECOMENDACIONES

- 1.- Que el Gobierno Autónomo Descentralizado del cantón Santa Elena genere directrices, claras y pertinentes, en el ámbito de la ley que ayuden a los usuarios a poder adquirir un terreno de forma legal, de este modo sería más factible que ellos puedan obtener los servicios básicos y así gozar de una mejor calidad de vida a través de establecer un plan de lotización.
- 2.- Las autoridades competentes en este caso el GAD, cantonal tomen las medidas necesarias en cuanto al estudio del suelo, y realizar una respectiva reubicación en una zona que no sea de alto riesgo para la colectividad.
- 3.- El levantamiento de información de los asentamientos existentes, especialmente el presente caso para su respectivo registro con la finalidad de establecer el número de casas exactas a reubicar correspondiente en el proceso por parte del departamento de la municipalidad para el control de construcciones.
- 4.- Resulta recomendable comenzar a planificar desde la existencia de los asentamientos. Es importante que las medidas sean acordes a las nuevas realidades y las directrices ayuden a que se propicien asentamientos sostenibles, garantizando un adecuado urbanismo y respetando el área natural.
5. Que logre elegir formalmente una directiva barrial del sector, para que una vez elegida direcciona un proceso participativo e incluyente para que las gestiones a nivel barrial puedan efectuarse con bases legales buscando respuestas de la autoridad.
- 6.- Concientizar a sus habitantes de las complicaciones que generan este tipo de asentamientos tanto en el ámbito de accesibilidad como los riesgos que se derivan de la misma.

REFERENCIAS

- Alcalá, L. (2019). Objetivos de investigación en relación al hábitat en ciudades del nordeste Argentino con alto riesgo hídrico. *Quaderns de Recerca en Urbanisme*. Obtenido de https://upcommons.upc.edu/bitstream/handle/2117/178119/QRU9_Laura%20Alcala.pdf?sequence=3&isAllowed=y
- Álvarez Rivadulla, M., Montero, S., & Villamizar Santamaría, S. (2019). Hacia ciudades incluyentes, el ODS 11 y el reto de la segregación socioespacial en América Latina. Obtenido de <https://cods.uniandes.edu.co/wp-content/uploads/2019/12/Documento-CODS-Ciudades-Sostenibles.pdf>
- Andrés-López, G. (2022). El urbanismo y el modelo de crecimiento en las ciudades españolas medianas: el casco urbano de Burgos (1981-2021). *Ciudad y Territorio Estudios Territoriales*.
- Arias de la Mora, R., & Gutiérrez Roque, J. E. (2015). Legislación urbana e Incapacidad Directiva de los Gobiernos Municipales sobre el Territorio: El Caso del Asentamiento Humano Irregular El Tigre II. *Derecho Global. Estudios sobre Derecho y Justicia.*, 1(1). doi:<https://doi.org/10.32870/dgedj.v0i1.44>
- Arizabaleta Dominguez, S. L., & Ochoa Cubillos, A. F. (06 de diciembre de 2016). Hacia una educación superior inclusiva en Colombia. *Scielo*, 41-56. Obtenido de http://www.scielo.org.co/scielo.php?script=sci_arttext&pid=S0121-24942016000200005&lng=en&tlng=es.
- Asamblea Nacional Constituyente de la República del Ecuador, 2. (2008). Obtenido de https://defensa.gob.ec/wp-content/uploads/downloads/2021/02/Constitucion-de-la-Republica-del-Ecuador_act_ene-2021.pdf
- Auquilla, K. A. (2020). El cambio de uso del suelo y la utilidad del paisaje periurbano de la cuenca del río Guayllabamba en Ecuador. *Ciencias Ambientales*. Obtenido de https://www.scielo.sa.cr/scielo.php?script=sci_arttext&pid=S2215-38962020000200068
- Boldrini Peralta, P. L., & Malizia, M. (2017). Urbanizaciones informales en ciudades intermedias. Los casos del Gran San Salvador de Jujuy y Gran San Miguel de Tucumán (noroeste argentino). *Cuaderno Urbano. Espacio, cultura, sociedad*, 23(23). Obtenido de <https://www.redalyc.org/journal/3692/369253655004/html/>
- Bolívar Vallejo, H. (2014). Informalidad urbanística: madre e hija de la vulnerabilidad física. VI Seminario Internacional de Investigación en Urbanismo. Obtenido de https://upcommons.upc.edu/bitstream/handle/2099/15962/050_BCN_Bol%c3%advar_Hu%c3%a1scar.pdf?sequence=1&isAllowed=y
- Brites, W. (2022). Asentamientos y hábitat el rol condicionante del espacio urbano en posadas, Argentina. *Urbano (Concepción)*. Obtenido de https://www.scielo.cl/scielo.php?script=sci_arttext&pid=S0718-36072022000100030

- Brites, W. F., & Avalos, M. A. (2020). Asentamientos informales y hábitat: un análisis de casos en la ciudad de Posadas, Argentina. *Procesos Urbanos*. Obtenido de https://ri.conicet.gov.ar/bitstream/handle/11336/143502/CONICET_Digital_Nro.e3ed21c-6a78-49fe-9954-73fa22cebe3a_A.pdf?sequence=2&isAllowed=y
- Burgos, S., Koifman, R. J., Montaña Espinoza, R., & Atria Curi, J. (2011). Tipologías residenciales en comunidades chilenas en condiciones de precariedad habitacional. *Rev Panam Salud Publica*, 29(1). Obtenido de <https://www.scielosp.org/pdf/rpsp/2011.v29n1/32-40/es>
- Camargo Mora, M. G., & González Macas, D. J. (2022). Regularización de los asentamientos informales a partir de niveles de sostenibilidad. *AXIOMA*. Obtenido de <https://axioma.pucesi.edu.ec/index.php/axioma/article/view/799/736>
- Cavallo, N. (2020). La invasión de tierras: su influencia negativa en la gestión del territorio. Bogotá: María del Pilar García Pachón. Obtenido de <https://bdigital.uexternado.edu.co/server/api/core/bitstreams/97bd0e75-a297-47ea-affd-35fa2d932b63/content>
- Centeno Romero, M. (2023). Asentamientos humanos: categorías y conceptualizaciones. *Revista Conjeturas Sociológicas*. Obtenido de <https://revistas.ues.edu.sv/index.php/conjsociologicas/article/view/2716/2691>
- Chanampa, M. E., & Lorda, M. A. (2020). Asentamiento informales y regularización urbana. La producción de territorialidades en tensión. *Bitácora Urbano Territorial*, 30(1). Obtenido de http://www.scielo.org.co/scielo.php?script=sci_arttext&pid=S0124-79132020000100141
- CODIGO ORGANICO DE ORGANIZACION TERRITORIAL. (2020). Obtenido de <https://site.inpc.gob.ec/pdfs/lotaip2020/COOTAD.pdf>
- Córdoba Hernández, R., & Pérez García Burgos, A. (2020). Urbanización inclusiva y resiliente en asentamientos informales. Ejemplificación en Latinoamérica y Caribe. *Bitácora Urbano Territorial*. Obtenido de http://www.scielo.org.co/scielo.php?pid=S0124-79132020000200061&script=sci_arttext#B20
- Cortés, J. J. (2015). El crecimiento urbano de las ciudades: enfoques desarrollista, autoritario, neoliberal y sustentable. *Paradigma económico*. Obtenido de <file:///C:/Users/pagoj/Downloads/Dialnet-ElCrecimientoUrbanoDeLasCiudades-5926288.pdf>
- Costa B, A., & Hernández A., A. (2010). Análisis de la situación actual de la regularización urbana en América Latina: La cuestión de la tenencia segura de los asentamientos informales en tres realidades distintas: Brasil, Colombia y Perú. *Revista INVI*. Obtenido de https://www.scielo.cl/scielo.php?pid=S0718-83582010000100005&script=sci_arttext&tlng=pt
- Cuesta Paima, S. G. (2022). Lineamientos de la planificación urbana sostenible en el crecimiento urbano informal de la ciudad de Tarapoto, 2021. Obtenido de

https://repositorio.ucv.edu.pe/bitstream/handle/20.500.12692/84583/Cuesta_PSG-SD.pdf?sequence=1&isAllowed=y

- Delgado, A., Hernández, B., & Belandria, D. (2016). Propuesta de vivienda social progresiva con siema-viv en terrenos de pendientes. Instituto de Desarrollo Experimental de la Construcción, IDEC, Facultad de Arquitectura y Urbanismo. Universidad Central de Venezuela. Obtenido de file:///C:/Users/pagoj/Downloads/2016PonenciaDelgado-Hernandez-Belandria2.pdf
- Díez Medina, C., Ezquerro, I., Monclús Fraga, J., Simona Pierini, O., Sucena, S., & Ioannou, O. (2022). Áreas periurbanas en transformación. Estrategias para la resiliencia de los paisajes periurbanos en ciudades europeas y españolas. Cuaderno de Investigación Urbanística. Obtenido de file:///C:/Users/pagoj/Downloads/Dialnet-AreasPeriurbanasEnTransformacionEstrategiasParaLaR-8585546.pdf
- Escribano Pizarro, J., Serrano Lara, J. J., & Martínez Guirao, P. (2019). Análisis del riesgo de exclusión social en el medio rural: el índice Z como solución «lowcost» a la falta de indicadores sintéticos municipales. Cuadernos Geográficos. Obtenido de <https://revistaseug.ugr.es/index.php/cuadgeo/article/view/8636/9672>
- Faruelo Fernández, V. (2020). Territorios irregulares. Obtenido de Tesis de maestría: <https://www.colibri.udelar.edu.uy/jspui/handle/20.500.12008/26748>
- Fernandes, E. (2011). Regularización de asentamientos informales en América Latina. Informe sobre Enfoque en Políticas de Suelo • Lincoln Institute of Land Policy. Obtenido de https://www.lincolninst.edu/sites/default/files/pubfiles/regularizacion-asentamientos-informales-full_0.pdf
- Fernando González Luna, Dolores Gutiérrez Rico. (2015). Más allá de la inclusión educativa: Elementos para su desarrollo en una institución de educación superior. (Vol. Primera edición). (I. U. Español, Ed.) México, México: Instituto Universitario Anglo Español.
- Flores Lucero, M. d., Guevara Romero, M. L., & Silverio, J. C. (2022). Movilidad marginal en los asentamientos irregulares de la Zona Metropolitana Puebla-Tlaxcala.El caso de Cuitláhuac. EURE (Santiago). Obtenido de https://scielo.cl/scielo.php?script=sci_arttext&pid=S0250-71612022000300007&lng=es
- Fuentes, J. M., & Menéndez Gómez, A. (2020). Propuesta de Análisis Multivariado en los Asentamientos Informales del Cantón Durán-Ecuador Aproximacion Socioterritorial. Revista Científica en Ciencias Sociales. Obtenido de <https://doi.org/10.29019/tsafiqui.v14i1.673>
- Gasca Moreno, C. T., & García Gómez, M. Á. (2021). Urbanización informal y ciudad desigual, controversias territoriales en una localidad de León, Guanajuato. Relaciones. Estudios de historia y sociedad,. Obtenido de https://www.scielo.org.mx/scielo.php?script=sci_arttext&pid=S0185-39292021000200148&lng=es

- Gómez Villanueva, A. J., Rolong Ojito, G., & Therán Nieto, K. R. (2021). Procesos de regeneración urbana en asentamientos humanos informales (América Latina). Ciudad y territorio. Obtenido de <https://dialnet.unirioja.es/servlet/articulo?codigo=8168912>
- Gómez, A. J., & Monteagudo, I. (2019). Modelo de regeneración urbana sostenible en sectores con asentamientos informales en Barranquilla, Colombia. *Espacios*, 40(14). Obtenido de <https://repositorio.cuc.edu.co/bitstream/handle/11323/6044/Modelo%20de%20regeneracion%20urbana%20sostenible%20en%20sectores%20con%20asentamientos%20informales%20en%20Barranquilla-%20Colombia.pdf?sequence=1&isAllowed=y>
- Herdoíza, M. (2015). *Construyendo Igualdad en la Educación Superior*. Secretaría de Educación Superior, Ciencia, Tecnología e Innovación - SENESCYT, Senescyt/Unesco, Quito.
- Hernández-Sampieri. R & Mendoza, C. (2018). *Metodología de la investigación. Las rutas cuantitativa, cualitativa y mixta (Vol. Sexta)*. México D.F., México: MCGRAW-HILL/INTERAMERICANA EDIOTRES, S.A. DE C.V. Obtenido de <http://observatorio.epacartagena.gov.co/wp-content/uploads/2017/08/metodologia-de-la-investigacion-sexta-edicion.compressed.pdf>
- Herrera Seda, C., Pérez Salas, C., & Echeita, G. (2016). Teorías Implícitas y Prácticas de Enseñanza que Promueven la Inclusión Educativa en la Universidad. *Instrumentos y Antecedentes para la Reflexión y Discusión*. 9(5), 49-64. Obtenido de <https://dx.doi.org/10.4067/S0718-50062016000500006>
- Huerta Garcí, M. A., & Propin Frejomil, E. (2000). Las dependencias regionales de los asentamientos humanos localizados en el Parque Nacional "Lagunas de Chacahua", Oaxaca. *Investigaciones geográficas*. Obtenido de https://www.scielo.org.mx/scielo.php?script=sci_arttext&pid=S0188-46112000000100007
- Incheon. (2016). *Educación 2030. Declaración de Incheon y Marco de Acción. Hacia una educación inclusiva y equitativa de calidad y un aprendizaje a lo largo de la vida para todos*. República de Corea: UNESCO.
- INEC. (2023). *Censo Ecuador*. Obtenido de Instituto Nacional de Estadísticas y Censo : <https://www.censoecuador.gob.ec/>
- Janet Camilo. (2020). *Plan Nacional de igualdad y equidad de género*. República Dominicana: PLANEG III.
- Jiménez Sánchez, P. L., González Vera, M. A., Rosas Ferrusca, F. J., & Calderón Maya, J. R. (2021). Impactos socioambientales de los asentamientos humanos irregulares en zonas y áreas naturales protegidas: Chetumal, Quintana Roo, México. *Revista Ciudades Estados y Política*. Obtenido de http://www.scielo.org.co/scielo.php?script=sci_arttext&pid=S2462-91032021000100087
- León Nina, F. (2019). *Estudio de los asentamientos humanos y las vulnerabilidades ambientales en los espacios urbanos marginales de Yanama, Carmen Alto, 2018*.

- Revista Investigación, 27(2). Obtenido de <http://revistas.unsch.edu.pe/index.php/investigacion/article/view/130/126>
- López, O. S., Bartolomei, R. S., & Lamba-Nieves, D. (2020). La informalidad urbana: tendencias y políticas internacionales relacionadas con la tenencia de la tierra y los asentamientos informales. Puerto Rico: Centre for a New Economy. Obtenido de <http://grupocne.org/wp-content/uploads/2019/08/Blueprint-Informe-Informalidad-Urbana-FINAL.pdf>
- Manzané, B., Camaño, N., Vega, N., & Quijada Alarcón, J. (2019). Aplicación de la teledetección para el análisis de vías de acceso hacia asentamientos informales. Facultad de la Ingeniería Civil– Universidad Tecnológica de Panamá, Facultad de Ingeniería Civil, Universidad Tecnológica de Panamá. Obtenido de file:///C:/Users/pagoj/Downloads/Aplicacion_de_la_teledeteccion_para_el_analisis_de.pdf
- Marín-Villegas, J. C., Sabatini Downey, F. R., & Gatica-Neira, F. E. (2023). Insatisfacción residencial post-relocalización de asentamientos informales en viviendas sociales: una revisión sistemática de la literatura. *ACE: Architecture, City and*, 18(52). Obtenido de https://upcommons.upc.edu/bitstream/handle/2117/390088/11371_9999.pdf?sequence=2&isAllowed=y
- Mena Segura , A. P. (Julio de 2010). Regularización de los asentamientos informales en Quito : análisis de las políticas públicas. (F. s. Ecuador, Ed.) Obtenido de Maestría en Ciencias Sociales con mención en Desarrollo Local y Territorio: <http://hdl.handle.net/10469/2383>
- Mera, G. (2021). Las urbanizaciones informales en la aglomeración Gran Buenos Aires. Una aproximación sociodemográfica a partir de datos censales (2010). *Astrolabio. Nueva Época*(26). Obtenido de http://www.scielo.org.ar/scielo.php?pid=S1668-75152021000100130&script=sci_arttext
- Ministerio de Desarrollo Urbano y Vivienda. (marzo de 2018). Ley Orgánica de Ordenamiento Territorial, Uso y Gestión del Suelo: conceptos basicos. Quito, Ecuador. Obtenido de https://www.habitatyvivienda.gob.ec/wp-content/uploads/2021/08/LOOTUGS-Conceptos-Basicos_oficial_8M.pdf
- Molina Betancur, J. C., & Martínez Herrera, E. (2022). Sentido Comunitario de la Coherencia en asentamientos informales: aprendizajes y reflexiones desde Medellín (Colombia). . *Hacia la Promoción de la Salud* . Obtenido de <http://www.scielo.org.co/pdf/hpsal/v27n1/0121-7577-hpsal-27-01-52.pdf>
- Morales González, I., & Bernal, D. (2020). Asentamientos informales en América Latina: impacto en la salud pública. *REVISTA ENFOQUE*, 26(22). Obtenido de <https://revistas.up.ac.pa/index.php/enfoque/article/view/2153/2014>
- Muñoz Loayza, B. A. (2018). Ventajas y desventajas del muestreo probabilístico y no probabilístico en investigaciones científicas. Machala: Repositorio digital Utmach. Obtenido de <http://repositorio.utmachala.edu.ec/bitstream/48000/12838/1/ECUACE-2018-CA-DE00859.pdf>

- Narváez Quiñonez, I. T., Durán Saavedra, G. A., Menoscal Cevallos, J. J., & Bayón Jiménez, M. (2020). Espacio urbano periférico y la construcción social del riesgo en ciudades intermedias. Cuadernos de Vivienda y Urbanismo. Obtenido de <https://www.redalyc.org/journal/6297/629774646004/629774646004.pdf>
- Noriega Rivera, V. N. (2022). Vivienda y hábitat informal: Determinantes de los asentamientos humanos en la ciudad de Riobamba (tesis de Posgrado). Obtenido de Universidad Nacional de Chimborazo, Riobamba, Ecuador: <http://dspace.unach.edu.ec/handle/51000/8971>
- Núñez, E. E. (2018). Una Vivienda Habitable. Espacio jurídico y laboral COLEGIO. Obtenido de <https://www.riarte.es/bitstream/handle/20.500.12251/636/ALZADA%20116%20JULIO-18.%20pp.%2014-26.%20Una%20vivienda%20habitable.pdf?sequence=1&isAllowed=y>
- Ochoa, C. G. (2015). Entre la precariedad urbana y la supervivencia: crónicas de vida de los pobladores del asentamiento informal “La Revancha” ubicado en la ciudad de Manta durante el período 2003 -2013. Obtenido de <https://repositorio.flacsoandes.edu.ec/bitstream/10469/8585/2/TFLACSO-2015CGJO.pdf>
- Olivera Lozano, G. (2018). Continuidad de la urbanización informal en los espacios de pobreza metropolitanos, rémora del desarrollo y déficit de la política de vivienda: Cuernavaca, México. Territorios. Obtenido de <https://revistas.urosario.edu.co/index.php/territorios/article/view/5412/6156>
- ONU-Hábitat. (2020). El Plan Estratégico. Programa de las Naciones Unidas para los Asentamientos Humanos. Obtenido de https://unhabitat.org/sites/default/files/2019/12/strategic_plan_esp_web.pdf#:~:text=Por%20ende%2C%20en%20consonancia%20con%20su%20funci%C3%B3n%20de,oficinas%20regionales%2C%20oficinas%20en%20los%20pa%C3%ADses%20y%20la%20sede.
- ONU-Habitat. (2021). La Nueva Agenda Urbana. Obtenido de <https://unhabitat.org/sites/default/files/2021/10/nueva-agenda-urbana-ilustrada.pdf>
- Orellana, A., Vicuña, M., & Moris, R. (2017). Planificación urbana y calidad de vida: aproximación al estado de la planificación local en Chile. Cuadernos de Vivienda y Urbanismo. Obtenido de [file:///C:/Users/pagoj/Downloads/adminpujojs,+5+art%20\(1\).pdf](file:///C:/Users/pagoj/Downloads/adminpujojs,+5+art%20(1).pdf)
- Ossul-Vermehren, I. (2021). Prácticas de hacer hogar en asentamientos informales de Viña del Mar, Chile. Bitácora Urbano Territorial, 31(3). doi:<https://doi.org/10.15446/bitacora.v31n3.86886>
- Ovalles, C., & Rondón, L. M. (2015). Análisis socio económico de los nuevos asentamientos informales del municipio Libertador del estado Mérida, Venezuela. Economía. Obtenido de <https://www.redalyc.org/pdf/1956/195648804004.pdf>

- Paz Montes, L. S., Chacon, G. N., & Solano Becerra, E. (2021). Impacto socio-económico, político y ambiental de los asentamientos humanos en la periferia de la ciudad. *Aibi revista de investigación, administración e ingeniería*. Obtenido de https://revistas.udes.edu.co/aibi/article/view/impacto_socio-economico_politico_y_ambiental_de_los_asentamiento/2356
- Pérez, P. (2012). Servicios urbanos y urbanización en América Latina: su orientación entre el bienestar y la reestructuración. Consejo Nacional de Investigaciones Científicas y Técnica – Universidad de Buenos Aires. . Obtenido de file:///C:/Users/pagoj/Downloads/SERVICOS_URBANOS_E_URBANIZACAO_NA_AMERICA_LATINA_A.pdf
- Pita-Fernández, S., & Pértegas-Díaz, S. (2002). Investigación cuantitativa y cualitativa. *Cadernos de atención primaria*, 9(2), 76-78.
- Ramos Galarza , C. (2020). Los alcances de una investigación. *CienciAmérica*, 9(3).
- Rincón Castellanos, M., & Hernández García, J. (2022). Urbanización informal en Bogotá, entre la teoría y la política urbana. *Revista Brasileira de Gestão Urbana*. Obtenido de <https://www.scielo.br/j/urbe/a/NKDZyjqcjsQhkgwdHQPMMbC/?format=pdf&lang=es>
- Rivera, V. N. (2022). Vivienda y hábitat informal: Determinantes de los asentamientos humanos en la ciudad de Riobamba. Universidad Nacional de Chimborazo., Riobamba. Obtenido de <http://dspace.unach.edu.ec/bitstream/51000/8971/1/7.-Noriega%20Rivera%2cV%282022%29%20Vivienda%20y%20h%C3%A1bitat%20informal%20Determinantes%20de%20los%20asentamientos%20humanos%20en%20la%20ciudad%20de%20Riobamba%20%28tesis%20de%20Posgrado%29Universidad%20>
- Rivero Pino R. (2021). Desarrollo de capacidades de intervención profesional comunitaria, familiar y de género para la inclusión educativa. Santa Elena.
- Rivero Pino, Ramón. (2021). Instrumento para validación por especialistas de técnicas para la investigación "Desarrollo de Capacidades de Intervención Profesional Comunitaria, Familiar y de Género para la Inclusión Educativa Universitaria. Universidad Estatal Península de Santa Elena, Santa Elena.
- Rodríguez Rodríguez, J. (2021). Asentamientos Informales y la Responsabilidad del Estado Colombiano. *Arquitectura, Ciudad y Territorio*. Obtenido de https://www.researchgate.net/publication/353196088_Asentamientos_Informales_y_la_Responsabilidad_del_Estado_Colombiano
- Rodríguez, J. S. (2012). Proyección y construcción de la identidad en los asentamientos de origen informal de la ciudad de Bogotá. *Revista de Psicología Universidad de Antioquia*. Obtenido de http://pepsic.bvsalud.org/scielo.php?script=sci_arttext&pid=S2145-48922012000100004
- Rojas Symmes, L. (2018). Redefiniendo el concepto de precariedad urbana en el habitar vertical, comuna de estación central, Santiago de Chile. Obtenido de 3° Congreso

Internacional Vivienda y Ciudad: Debate en torno a la Nueva Agenda Urbana:
<https://rdu.unc.edu.ar/bitstream/handle/11086/11577/3A.5-Rojas%20Symmes.pdf?sequence=222&isAllowed=y>

- Romero Murillo, L. A. (2016). Análisis del proceso de urbanización informal en una ciudad intermedia. Estudio de caso: La Reliquia en Villavicencio – meta (2005 – 2015). Repositorio Institucional de la Universidad del Rosario - EdocUR. Obtenido de <https://repository.urosario.edu.co/server/api/core/bitstreams/305f046f-b11a-4bac-8b91-6c3eec9d0a02/content>
- Ruiz Hernández, I. E. (2015). Identificación de asentamientos irregulares y diagnóstico de sus necesidades de infraestructura en Ciudad Juárez, Chihuahua, México. Investigaciones geográficas. Obtenido de https://www.scielo.org.mx/scielo.php?pid=S0188-46112015000200088&script=sci_arttext
- Sanmiguel Márquez, S. C. (2020). Proyectar urbes resilientes en la ciudad informal latinoamericana. El Parque La Bombonera (Bogotá, Colombia) y el mejoramiento integral del espacio público. Seminario Internacional De Investigación En Urbanismo. Obtenido de <https://upcommons.upc.edu/bitstream/handle/2117/360157/10246.pdf?sequence=3&isAllowed=y>
- SENESCYT. (2015). Construyendo Igualdad en la Educación Superior. Quito: Secretaría de Educación Superior, Ciencia, Tecnología e Innovación.
- Silva, K., Krueger, C., Leandro, D., & Huinc. (2011). Definition of irregular areas and generation subsidies for verification the consequences by human intervention to the environment in coastal regions. *Journal of Coastal Research*. Obtenido de <http://www.jstor.org/stable/26482489>
- Slingenberg, L., & Bonneau, L. (2017). (In)formal Migrant Settlements and Right to Respect for a Home. *European Journal of Migration and Law*. Obtenido de <https://www.scopus.com/record/display.uri?eid=2-s2.0-85041295412&origin=resultslist&sort=plf-f&src=s&sid=9c3b9eb4c31b53367e525c772199249d&sot=b&sdt=b&s=TITLE-ABS-KEY%28irregular+human+settlements%29&sl=42&sessionSearchId=9c3b9eb4c31b53367e525c772199249d>
- Solís Sabanero, A. (2016). La perspectiva de género en la educación. Desarrollo profesional docente: reforma educativa, contenidos curriculares y procesos de evaluación, 97-107.
- Therán Nieto, K., Pérez Arévalo, R., & García Estrada, D. (2022). Asentamientos informales en la periferia urbana de áreas metropolitanas. El caso de Soledad, Colombia. *Revista Brasileira de Gestão Urbana*. Obtenido de <https://www.scielo.br/j/urbe/a/JRL544SkjWxSTCVThRhC7Tj/?format=pdf>
- Torres Vega, P., Castro Garza, G., & Torres Lima, P. (2021). Asentamientos informales y resiliencia comunitaria. Itinerarios para su evaluación ante riesgos de desastres. *Revista Ciudades, Estados y Política*, 8(1).
doi:<https://doi.org/10.15446/cep.v8n1.91947>

- Torres-Ortiz, J.A. & Duarte, J.E. (Junio de 2016). Los procesos pedagógicos administrativos y los aspectos socio-culturales de. *Investigación, Desarrollo, Innovación*, 6, 179-190. doi:<http://dx.doi.org/10.19053/20278306.4606>
- Unesco. (2020). *América Latina y el Caribe: Inclusión y educación: todos y todas sin excepción*. París: Informe de Seguimiento de la Educación en el Mundo 2020.
- Vega Martínez, A. A., Hernández Buelvas, E. D., & Alvarado, N. B. (2019). Configuración territorial del hábitat en el asentamiento informal Alfonso López de la ciudad de Montería-Colombia. *Revista INVI*. Obtenido de https://www.scielo.cl/scielo.php?script=sci_arttext&pid=S0718-83582019000300081
- Vidal Urrunaga, B. L. (2023). Análisis de los asentamientos humanos informales en el cantón La Libertad, provincia de Santa Elena. Obtenido de Universidad San Gregorio: <http://repositorio.sangregorio.edu.ec/bitstream/123456789/3033/1/An%C3%A1lisis%20de%20los%20asentamientos%20humanos%20informales%20en%20el.pdf>
- Villón, J. F. (2015). Plan de ordenamiento territorial para el desarrollo social del barrio los tulipanes del cantón la libertad, provincia de santa elena, año 2015. Universidad Estatal Península de Santa Elena. UNIVERSIDAD ESTATAL PENÍNSULA DE SANTA ELENA. Obtenido de <https://repositorio.upse.edu.ec/bitstream/46000/3092/1/UPSE-TOD-2015-0031.pdf>
- Zárate Hernández, E., & Leal Sorcia, O. (2018). Presentación. Repensando la etnicidad en las metrópolis del siglo XXI. *Andamios*. Obtenido de https://www.scielo.org.mx/scielo.php?script=sci_arttext&pid=S1870-00632018000100007
- Zenteno Torres, E., Muñoz Salazar, P., & Rosso Ávila, B. (2022). Urbanización subalterna en tiempos de pandemia. Asentamientos informales en Chile. *Revista Bitácora Urbano Territorial*. Obtenido de <https://www.redalyc.org/journal/748/74871231020/74871231020.pdf>
- Zuluaga, L. M., & Vargas, A. G. (2020). La (in)justicia espacial y la producción social de los asentamientos informales en Colombia. *Cuadernos de Geografía: Revista Colombiana de Geografía*, 29(1). Obtenido de http://www.scielo.org.co/scielo.php?pid=S0121-215X2020000100118&script=sci_arttext

ANEXOS

Anexo 1

Ficha de encuesta

La presente encuesta busca indagar acerca de las características de los asentamientos humanos informales en el sector Cerro El Tablazo barrio El Pacífico del cantón Santa Elena, 2023. Debido al carácter investigativo los datos obtenidos serán únicamente usados para fines académicos, las respuestas son de suma importancia por ello se agradece su sinceridad al responderlas.

Sector:		N° de vivienda encuestada:	
---------	--	----------------------------	--

Datos generales:

Género: Masculino___ Femenino__ LGBTQ+____ Otro __

Edad: 18 – 25 ____ 26 – 33 ____ 34 – 41 ____ 42 – 49 ____

50 en adelante ____

Nivel de instrucción

Primaria ___ Secundaria ___ Universidad____ Sin estudios___

Estado civil del jefe o jefa del hogar

Soltero/a ___ Casado/a ___ Viudo/a____ Divorciado/a ___ Unión libre ____

Dimensiones:

. Socioeconómico:

4) ¿Dónde nació usted?

En el Cantón Santa Elena____ Otro cantón___ Otra provincia____ Migrante____

5) ¿Qué tiempo tiene viviendo en el sector?

0-2 años___ 3- 6 años__ 7-10 años___ más de 10 años ____

6) ¿A qué se dedica usted?

Empleado público ___ Comerciante ___ Jornalero ___ Constructor ___

mecánico ___desempleado ___ Otro_

7) ¿Cuánto es su ingreso mensual?

Menos de 100 ____

101 -300 ____

301-400 ____

401 en adelante ____

8) ¿Cómo considera el hábitat del asentamiento al que pertenece?

Excelente ___ Bueno ___ Regular ___ Deficiente ___ Malo ____

9) ¿Por qué razón usted reside en el sector?

No tiene recursos para un terreno ___ Necesidad de una vivienda ___ Damnificado ___

10) Seleccione ¿Qué tipo de dificultades presenta al vivir en estos lugares?

Transporte urbano ___ Recolección de residuos ___ Desigualdad social ___

Áreas de recreación ___ Económico ___ Inseguridad ___ Problemas ambientales ___

Distribución de drogas ___

11) ¿Cuántas personas habitan en el hogar?

1-2 personas ___ 3-4 personas ___ 5-6 personas ___ 7-8 personas ___ Más ___

. Acceso de Servicios básicos:

12) ¿Cómo llega el agua potable a su vivienda?

Tuberías ___ Red clandestina ___ Tanqueros ___ No tiene ___

13) El servicio de desechos es mediante:

Alcantarillado ___ Pozo séptico ___ Letrina ___ No tiene ___

14) El servicio de energía eléctrica es mediante:

Red de la empresa CNEL. ___ Conexión directa ___ No tiene ___

15) ¿Qué tipo de vía de acceso tiene su vivienda?

Carretera/calle pavimentada ___ Carretera/calle adoquinada ___

Empedrado ___ Lastrado o calle de tierra ___

16) La eliminación de basura del hogar es mediante:

Carro recolector ___ La Quemán ___ Quebrada/Lote ___ Otro ___

17) ¿Cuál de estos servicios sociales integrales tiene cerca?

Escuela ___ Servicio de salud ___ Parque ___ UPC ___ Centro religioso ___ Mercado ___

Ninguno ___

18) ¿Cuál es el tipo de construcción de la vivienda?

Hormigón ___ Ladrillo/bloque ___ Madera ___ Caña ___ Mixta ___

. Riesgos ambientales

19) ¿Considera usted que su vivienda está ubicada en una zona de riesgo?

Totalmente de acuerdo ___ De acuerdo ___ Indiferente ___

En desacuerdo ___ Totalmente en desacuerdo ___

20) ¿Al momento de construir considero alguna medida de mitigación en riesgos ambientales?

Totalmente de acuerdo ___ De acuerdo ___ Indiferente ___

En desacuerdo ___ Totalmente en desacuerdo ___

21) ¿Considera usted que se debe hacer un estudio del suelo en el sector donde ha construido su vivienda?

Totalmente de acuerdo ___ De acuerdo ___ Indiferente ___

En desacuerdo ___ Totalmente en desacuerdo ___

22) ¿Las autoridades han tomado medidas necesarias sobre los desastres naturales que pueden presentarse en este asentamiento humano informal?

Totalmente de acuerdo ___ De acuerdo ___ Indiferente ___

En desacuerdo ___ Totalmente en desacuerdo ___

. Tenencia:

23) ¿Qué documento posee sobre la vivienda donde habita?

Escritura ___ Contrato de compraventa ___ Ninguno ___

24) ¿Ha recibido la visita de algún representante de instituciones públicas para brindar ayuda en el tema de viviendas?

Totalmente de acuerdo ___ De acuerdo ___ Indiferente ___

En desacuerdo ___ Totalmente en desacuerdo ___

25) ¿Existe participación comunitaria para gestionar mejoras dentro del sector donde vive?

Totalmente de acuerdo ___ De acuerdo ___ Indiferente ___

En desacuerdo ___ Totalmente en desacuerdo ___

26) ¿Desde que se radicó en el sector donde vive, qué derechos ha conseguido o está tramitando?

Título de propiedad ___ Instalación de servicios básicos ___

Construcción de vivienda con ayuda social ___ Otros ___

Anexo 2



Anexo 3

Detalle poblacional del sector cerro “El tablazo, barrio El Pacifico”



La población estudio está conformada por 120 viviendas, las cuales se ubican en la zona alta del cerro “El Tablazo” al costado derecho de la cancha de “El Mirador”, específicamente en su planicie, donde los cuadros amarillos son las casas, el cuadro naranja la zona de recreación para sus habitantes y las líneas negras se visualizan como las calles. Por otro lado, las viviendas ubicadas más a la derecha y que si se pueden apreciar también fueron consideradas para el levantamiento de información debido a que pertenecen al asentamiento informal en cuestión. Las investigadoras elaboran el croquis para brindar la ubicación exacta del asentamiento informal el mismo que al ser relativamente nuevo no cuenta con un registro por lo que es necesario precisar su existencia.

Shirley González

González Tomalá Shirley Nereida
C.I. 2450718123

Nereida lino

Lino Yagual Nereida Martha
C.I. 2450718123