



**UNIVERSIDAD ESTATAL PENÍNSULA DE SANTA ELENA**  
**FACULTAD DE CIENCIAS SOCIALES Y DE LA SALUD**  
**CARRERA DE GESTIÓN SOCIAL Y DESARROLLO**

**LA INCIDENCIA DEL DESEMPLEO EN EL CONTEXTO FAMILIAR  
DEL BARRIO PINOS II, PROVINCIA SANTA ELENA.**

**ARTÍCULO ACADÉMICO**

Previo a la obtención del grado académico de:

**LICENCIADA EN GESTIÓN SOCIAL Y DESARROLLO**

**AUTORA:**

**THALIA GUADALUPE CHAMBA FAJARDO**

**TUTORA:**

**LCDA. JUSTA PEÑA DE IZARRA, PHD.**

**LA LIBERTAD – ECUADOR**

**2020**

**UNIVERSIDAD ESTATAL PENÍNSULA DE SANTA ELENA**  
**FACULTAD DE CIENCIAS SOCIALES Y DE LA SALUD**  
**CARRERA DE GESTIÓN SOCIAL Y DESARROLLO**

**LA INCIDENCIA DEL DESEMPLEO EN EL CONTEXTO FAMILIAR  
DEL BARRIO PINOS II, PROVINCIA SANTA ELENA.**

**ARTÍCULO ACADÉMICO**

Previo a la obtención del grado académico de:

**LICENCIADA EN GESTIÓN SOCIAL Y DESARROLLO**

**THALIA GUADALUPE CHAMBA FAJARDO**

**LA LIBERTAD – ECUADOR**

**2020**



## Declaratoria de responsabilidad

Quien suscribe; **THALIA GUADALUPE CHAMBA FAJARDO** con C.C. 0926751496, estudiante de la carrera de Gestión Social y Desarrollo, declaro que el Trabajo de Titulación; Artículo Académico presentado a la Unidad de Integración Curricular, cuyo tema es: **LA INCIDENCIA DEL DESEMPLEO EN EL CONTEXTO FAMILIAR DEL BARRIO PINOS II, PROVINCIA SANTA ELENA**, corresponde exclusiva responsabilidad del/de autor/la autora y pertenece al patrimonio intelectual de la Universidad Estatal Península de Santa Elena.

La Libertad, enero, 2022

Atentamente,

Thalia Chamba

---

**Thalía Guadalupe Chamba Fajardo**  
C.C. 0926751496

## **Dedicatoria**

El presente artículo se lo dedico a Dios por ser quien me guio durante todo este proceso.

A mi madre que con su cariño, calidez y fortaleza me apoyo en la culminación de mi carrera, a mis hermanos que amo y estimo mucho.

Finalmente dedico este trabajo a todos quienes me brindaron su ayuda desinteresadamente para la culminación de esta investigación, por haberme siempre dado fuerza y apoyo incondicional. Es por ello que soy lo que soy ahora.

**Thalía Guadalupe Chamba Fajardo**



## **Agradecimientos**

A Dios por bendecirme y darme la fuerza necesaria para continuar y poder culminar mis estudios, porque hizo que este sueño anhelado sea una realidad.

A mi madre, principio y fin de mi existencia.

A todos los docentes de la Universidad Estatal Península De Santa Elena que con sus conocimientos y enseñanzas han logrado formar en mí la responsabilidad, respeto y empatía, valores que serán muy valiosos en el desarrollo de mi vida profesional.

**Thalía Guadalupe Chamba Fajardo**



**CERTIFICADO DE APROBACIÓN DEL TRABAJO DE TITULACIÓN UIC  
ARTÍCULO ACADÉMICO**

La Libertad, martes 8 de febrero del 2022

Licenciado,  
BENJAMÍN WILSON LEÓN VALLE, MDL.  
**DIRECTOR DE LA CARRERA DE GESTIÓN SOCIAL Y DESARROLLO**

En su despacho. -

En calidad de tutor(a) asignado(a) por la carrera de Gestión Social y Desarrollo, informo a usted que; el/la estudiante **CHAMBA FAJARDO THALIA GUADALUPE**, ha cumplido con los requisitos estipulados en el instructivo vigente para la implementación de la Unidad de Integración Curricular-UIC bajo la modalidad de *Artículo Académico/Examen Complexivo-Ensayo de título* **“LA INCIDENCIA DEL DESEMPLEO EN EL CONTEXTO FAMILIAR DEL BARRIO PINOS II, PROVINCIA SANTA ELENA”**

Por lo ante expuesto, recomiendo se apruebe el Trabajo de Titulación; Artículo Académico/Examen Complexivo. Debo indicar que es de exclusiva responsabilidad del/de la autor/autora, cumplir con las sugerencias realizadas durante el proceso de revisión.

Para los fines académicos pertinentes, es todo cuanto puedo informar en honor a la verdad.

Atentamente,



LCDO(A). JUSTA PEÑA DE IZARRA, PH.D.

**DOCENTE TUTOR(A)**

**TRIBUNAL DE SUSTENTACIÓN UNIDAD DE INTEGRACIÓN CURRICULAR**



---

Lcdo. Benjamín Wilson León Valle,  
MDL.  
**DIRECTOR DE LA CARRERA DE  
GESTIÓN SOCIAL Y  
DESARROLLO**



---

Econ. Juan Carlos Olives Maldonado, Mgtr.  
**DOCENTE GUÍA DE LA CARRERA DE  
GESTIÓN SOCIAL Y DESARROLLO**



---

Lcda. Justa Peña De Izarra, Ph.D.  
**DOCENTE TUTOR(A) DE LA  
CARRERA DE GESTIÓN SOCIAL  
Y DESARROLLO**



---

Lcda. Katty Maricela Vera Meza, Mgtr.  
**DOCENTE ESPECIALISTA DE LA  
CARRERA DE GESTIÓN SOCIAL Y  
DESARROLLO**



---

**THALIA GUDALUPE CHAMBA FAJARDO  
ESTUDIANTE**

## **LA INCIDENCIA DEL DESEMPLEO EN EL CONTEXTO FAMILIAR DEL BARRIO PINOS II, PROVINCIA SANTA ELENA.**

## **THE INCIDENCE OF UNEMPLOYMENT IN THE FAMILY CONTEXT OF THE PINOS II NEIGHBORHOOD, SANTA ELENA PROVINCE.**

Thalía Guadalupe Chamba Fajardo (1), Justa Peña De Izarra (2)

Código Orcid (1) 0000-0001-9089-691X

Código Orcid (2) 0000-0001-5049-502X

Universidad Estatal Península de Santa Elena-Carrera Gestión Social y Desarrollo (1)

Universidad Estatal Península de Santa Elena-Carrera Gestión Social y Desarrollo (2)

### **Resumen**

*El presente trabajo de investigación está enfocado en el análisis de la incidencia del desempleo en el contexto familiar, donde se pretende identificar estrategias socioeconómicas de los principales problemas que presentan las familias en relación al desempleo. Desde los diferentes conceptos de calidad de vida y desempleo se abarca el desarrollo y bienestar de quienes tienen un nivel socioeconómico medio y bajo, es decir el nivel de pobreza en la que se enfrentan estos grupos de familias según su condición. Si bien es cierto no todos los hogares padecen necesidades, pero si nos enfocamos en la incidencia del desempleo y el nivel bajo existente, las familias que no tienen acceso a un hábitat digno son las más vulnerables. La metodología que se implementó fue de enfoque mixto mediante el uso de la observación, encuestas y entrevistas para lograr obtener una investigación más amplia, permitiendo conocer detalladamente las problemáticas que a simple vista se pudo identificar. Para lograr enfrentar y resolver los problemas puntuales que se presentan en las familias, nos enfocamos en el crecimiento económico para cambiar las necesidades al que se enfrentan cada una de ellas. Hoy en día se considera desde distintos enfoques al desempleo como un factor determinante en las familias que incide en el desarrollo socioeconómico en comparación a las condiciones o calidad de vida.*

**Palabras Clave:** *Desempleo, Calidad De Vida, Desarrollo, Familias, Pobreza.*

### **Abstract**

*The present research work is focused on the analysis of the incidence of unemployment in the family context, where it is intended to identify socioeconomic strategies of the main problems that families present in relation to unemployment. From the different concepts of quality of life and unemployment, the development and welfare of those who have a medium and low socioeconomic level is covered, that is to say, the level of poverty in which these groups of families face according to their condition. While it is true that not all households suffer from needs, if we focus on the incidence of unemployment and the existing low level, families who do not have access to decent housing are the most vulnerable. The methodology implemented was a mixed approach through the use of observation, surveys and interviews to obtain a broader investigation, allowing us to know in detail the problems that could be identified at first glance. In order to confront and solve the specific problems that arise in families, we focused on economic growth to change the needs faced by each of them. Nowadays, unemployment is considered from different approaches as a determining factor in the families that affects the socioeconomic development in comparison to the conditions or quality of life.*

**Keywords:** *Unemployment, Quality of Life, Development, Families, Poverty.*



## 1. Introducción

### Antecedentes

Según **Pugliese (2000)** El desempleo, tal y como lo conocemos ahora, no ha existido desde siempre; el propio término de desempleo tiene distinta etimología en cada idioma y los términos originarios frecuentemente tenían una connotación despreciativa o irónica. Hasta finales del siglo XIX el concepto de desempleo se refería a la actitud mental de no asumir compromisos ni responsabilidad. Además describe que el término desempleo en su significado modelo aparece durante una investigación realizada en 1878 en Massachusetts por Carol Wright, durante esta investigación se llegó a la primera definición del concepto a efectos prácticos y empíricos. A la hora de definir la condición de desempleo, Wright establece algunos principios básicos: desempleado no es sólo quien no tiene un trabajo, sino únicamente las personas adultas y sanas que efectivamente quieren un empleo.

Desde el punto de vista de **Nava Galán (2012)** En los últimos años, quienes se han preocupado por el interés del concepto y estudio de la calidad de vida son diversos autores, sobre todo de países desarrollados. Además, sostiene que los conceptos que tiene el individuo para experimentar situaciones y condiciones de su ambiente dependen de las interpretaciones, valores y de los objetivos de su entorno. Algunos antecedentes hacen alusión a la calidad de vida desde diferentes definiciones multidimensionales. Levy y Anderson, en 1980, refieren que “es una medida compuesta de bienestar físico, mental y social, tal y como lo percibe cada individuo o grupo, y de la felicidad, satisfacción y recompensas”.

### Justificación

Los problemas al que se enfrentan la mayor parte de familias de una u otra manera se ven identificados y relacionados con el nivel socioeconómico, afectando de forma negativa al desarrollo y a su vez la calidad de vida. En la actualidad existe un porcentaje de hogares que se han visto en la necesidad de buscar alternativas para lograr generar sus ingresos. Si bien es cierto no todos los hogares padecen necesidades, pero si nos enfocamos en la incidencia del desempleo y el nivel de pobreza existente, las familias que no tienen acceso a un hábitat digno son las más vulnerables.

Las familias se han visto afectadas por los problemas que nacen a partir de las necesidades, siendo una de estas el desempleo. Como una

alternativa al desarrollo para lograr enfrentar y resolver los problemas puntuales que se presentan en un contexto familiar que pertenece a una comunidad y que trata de mejorar su calidad de vida, enfrascándose en el crecimiento económico para cambiar el nivel de pobreza al que se enfrentan e impide vivir en un lugar digno y gozar de sus derechos. Hoy en día se considera desde distintos enfoques al desempleo como un factor determinante del contexto familiar que incide en el desarrollo socioeconómico en comparación a las condiciones de vida en la que una o más familias viven.

### Estado del arte

Según **Sumba Bustamante et al. (2020)** en su artículo relacionando con el desempleo describen que es uno de los principales problemas que deben enfrentar los gobiernos, porque ante altos índices de desempleo se puede afirmar que la economía del país es poco confiable y obstaculiza la inversión extranjera, vital para el crecimiento y desarrollo económico de una región, utilizando una metodología descriptiva y documental que apoya a las diferentes fuentes secundarias con el fin de investigar, explicar y ampliar el conocimiento sobre el desempleo, dando como resultado un breve análisis enfatizando que es posible formar un contraste, es decir, encontrar a través de los métodos utilizados en la investigación, información de gran importancia para detectar lo principal de esta problemática y a su vez llega a la conclusión que el desempleo es una situación que afecta a todos los países en el mundo y se deben tomar medidas para poder disminuir esta grave problemática.

De acuerdo con **Castro et al. (2018)** En su artículo una perspectiva de la calidad de vida laboral se refiere a la satisfacción de necesidades de los trabajadores, quienes requieren reconocimiento, estabilidad laboral, equilibrio entre su empleo y familia, motivación, seguridad y una remuneración justa y equitativa. El objetivo es identificar los aspectos que conforman la calidad de vida laboral utilizando una metodología de tipo cualitativo; exploratorio-descriptivo y a la vez concluye enfatizando que son las empresas quienes tienen que elaborar su propia estrategia dependiendo de sus objetivos y necesidades, ya que, si la calidad de vida de los trabajadores es deficiente, se verá reflejada en su rendimiento y eficiencia en el trabajo e incidirá de manera importante en la rentabilidad de las empresas.

Según **Aguilera Molina et al. (2019)** En su artículo El procedimiento para identificar desigualdades intermunicipales de la calidad de vida menciona que aborda desde el punto de vista

teórico, las principales aportaciones conceptuales sobre la calidad de vida, desigualdades territoriales y la planificación del territorio. Utiliza una metodología con enfoque cualitativo y cuantitativo basado en mediciones numéricas y análisis estadístico que propone herramientas para identificar las dimensiones e indicadores, permitiendo un adecuado proceso, dando como resultado la concepción del procedimiento que permite orientar metodológicamente a los decisores y actores acerca de cómo llevar a cabo el proceso de reducción de las divergencias desde el perfeccionamiento del plan estratégico municipal, a la vez que favorece la toma de decisiones sobre acciones de planificación a incluir en el mismo.

## Objetivos de la investigación

Como objetivos de la investigación se requiere identificar estrategias socioeconómicas que minimicen la condición de desempleo en las familias. Además se pretenden abortar los siguientes puntos: Analizar los principales problemas que presentan las familias en relación al desempleo y describir estrategias que fomenten el desarrollo socioeconómico de las familias mediante nuevas fuentes de empleo.

## Fundamentación teórica y conceptual

De acuerdo con la teoría del desempleo **Guerrero & Guerrero (2000)** plantea que el keynesianismo es una forma de liberalismo que se distingue del neoliberalismo contemporáneo por un mayor realismo a la hora de analizar las insuficiencias de la tradición neoclásica de análisis del desempleo. Sin embargo, tanto los neoclásicos como los keynesianos consideran, tras hacer sus respectivos diagnósticos del problema, que es posible encontrar las recetas adecuadas para eliminar el desempleo, dentro del marco del sistema capitalista. Además, sostiene que el desempleo es necesario como fenómeno recurrente debido a que, por necesidad, con la misma naturalidad con que la economía capitalista pasa por fases expansivas, tiene que pasar también por fases depresivas que tienen su origen en el desencadenamiento de crisis de sobreacumulación de capital.

De acuerdo con la teoría de la calidad de vida **Cardona A & Agudelo G, (2005)** enfatiza que se remonta al siglo pasado, cuando la idea del Estado de bienestar, que deriva de los desajustes

socioeconómicos procedentes de la Gran Depresión de los años 30, evoluciona y se difunde sólidamente en la posguerra (1945- 1960), en parte, como producto de las teorías del desarrollismo económico y social (keynesianas), que reclamaban el reordenamiento geopolítico y la reinstauración del orden internacional, una vez consumada la segunda guerra mundial. Además concluye mencionando que la calidad de vida se debe mirar desde dos puntos: la parte individual (privada) y la parte colectiva (pública); desde lo individual o privado es importante mirar: percepción, sentido de vida, utilidad, valoración, felicidad, satisfacción de necesidades y demás aspectos subjetivos que son difícilmente cuantificables, pero que hacen que una vida tenga calidad con responsabilidad moral y desde lo colectivo o público es fundamental determinar el contexto cultural en el que vive, crece y se desarrolla un individuo, pues en él se concentra un capital humano que con responsabilidad ética responde a significados que él mismo ha tejido con el apoyo de los demás y que corresponden a la trama de sentido de los eventos de la vida cotidiana y le permiten valorarla al poder contrastarla con criterios colectivamente válidos en la sociedad en que vive.

**Desempleo Según Torres López et al. (2018)** Define al desempleo como un tiempo libre, desocupado y desperdiciado que genera pobreza, deudas y precariedad. En lo personal produce: inestabilidad, dependencia, falta de desarrollo, insatisfacción de necesidades; emociones negativas como: ansiedad, depresión, desesperación y angustia. En lo familiar puede provocar problemas como: divorcios y falta de estudio en las hijas y los hijos; en lo social vagancia y suicidio.

De acuerdo con **Martín Padilla & Echavarría de Uribe, (2017)** El fenómeno del desempleo ha sido una preocupación constante en todas las sociedades, independientemente de los sistemas políticos, socioeconómicos o culturales. En el año 2015, la tasa de desempleo mundial alcanzó el 5.8% Organización Internacional del Trabajo (2016). El desempleo en la zona norte-occidental de Europa se situó en 10.1%, sintiéndose particularmente alto en Grecia (24.6%) y en España (20.8%), mientras que, en este mismo año, la tasa de desempleo en Latinoamérica y el Caribe se situó en 6.5%, según la OIT (2016).

**Calidad de vida Según Ribot Reyes et al. (2016)** Expresa que a pesar de la gran atención que ha recibido el concepto calidad de vida, todavía no se ha logrado una definición consensuada del mismo dada su naturaleza multidimensional, dinámica y la diversidad de variables por las que se ve influida. Entre las más completa está la que ofrece la Organización Mundial de la Salud (OMS):

la manera en que el individuo percibe su vida, el lugar que ocupa en el contexto cultural y el sistema de valores en que vive, la relación con sus objetivos, expectativas, normas, criterios y preocupaciones, todo ello permeado por las actividades diarias, la salud física, el estado psicológico, el grado de independencia, las relaciones sociales, los factores ambientales y sus creencias personales.

De acuerdo con **Bautista Rodríguez, (2017)** describe que el concepto de calidad de vida ha evolucionado; históricamente se encuentran diferentes definiciones según la época. Moreno y Ximénez, señalan que para las civilizaciones egipcia, hebrea, griega y romana, la calidad de vida se relacionó con la gran tradición occidental de la preocupación por el cuidado de la salud del sujeto, sobre todo los aspectos alimenticios y de higiene personal. A finales de la edad media este concepto pasó a convertirse en la preocupación por la salud e higiene pública, extendiéndose a los derechos humanos y laborales.

## 2. Materiales y Métodos

### Tipo de investigación

La presente investigación es de enfoque mixto, es decir de tipo cuantitativo-cualitativo, que consiste en la recolección de datos y análisis de la información mediante una investigación más amplia. El primer enfoque se basa en describir e identificar la incidencia del desempleo de manera cuantitativa (encuesta). Por otro lado, en la concepción cualitativa mediante la aplicación de sus instrumentos permitió identificar estrategias socioeconómicas que minimicen la condición de desempleo en las familias del barrio Pinos II.

### Alcance de investigación

De acuerdo con ello, el problema tiene un alcance descriptivo ya que se identificara la incidencia del desempleo y como afecta al contexto familiar de los moradores del barrio Pinos II, en los diferentes factores, tales como: social y económico.

### Población y muestra

La población es el objeto de estudio de la investigación a realizar, debe de limitarse según características, lugar y tiempo, mientras que la muestra es una representación significativa de toda la población.

Se define como muestra población a un total de ciento cincuenta y tres (153) jefes de hogar del barrio Pinos II, en la cual se aplicará encuestas

según la metodología de investigación cuantitativa. Por consiguiente, se realiza el muestreo probabilístico implementando la siguiente formula del muestreo aleatorio simple.

| Símbolos | Descripción            | Valores |
|----------|------------------------|---------|
| N        | Tamaño de la muestra   | 153     |
| P        | Proporción por éxito   | 0,5     |
| Q        | Proporción por fracaso | 0,5     |
| E        | Error admisible        | 5%      |
| N        | Universo de población  |         |
| Z        | Nivel de confianza     | 95%     |

$$n = \frac{N * Z^2 * p * q}{e^2 * (n - 1) + Z^2 * p * q}$$

$$n = \frac{153 * 196^2 * 0,5 * 0,5}{5^2 + (153 - 1)196^2 * 0,5 * 0,5}$$

$$n = \frac{146,9412}{1,3404}$$

$$n = 111$$

Luego de haber realizado la siguiente formula, se logró obtener el resultado de 111, que corresponde al número de encuestas que se van a realizar a la población.

### Técnica e instrumentos de levantamiento de información

Las técnicas e instrumentos utilizados para el levantamiento de información fue mediante la aplicación de encuestas y entrevistas a profundidad con la finalidad de mantener una conversación amena, dinámica y comprensiva con el presidente y los jefes de hogar del barrio Pinos II.

## 3. Resultados y Discusión

### Análisis de encuesta

### Corresponde a lugar de nacimiento

**Figura 1.** Histograma de frecuencia de la variable del lugar de nacimiento.

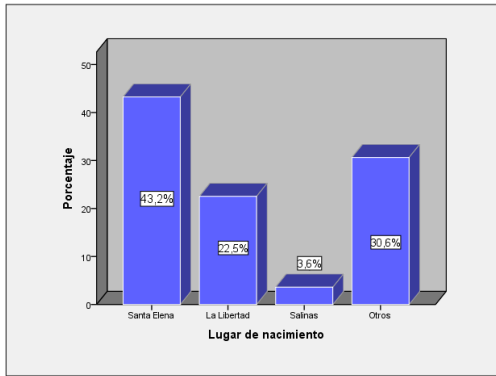

**Fuente:** levantamiento de información en el barrio Pinos II, noviembre 2021.

**Elaborado** por la autora.

El 43,2% del total de las personas encuestadas confirmaron que nacieron en Santa Elena, en cuanto al 30,6% mencionó que cuyo lugar de nacimiento corresponde a otros, por otra parte el 22,5% alegó a La Libertad como lugar de origen y finalmente con un 3,6% que manifestó pertenecer a Salinas.

### Corresponde a género

**Figura 2.** Histograma de frecuencia de la variable de género.

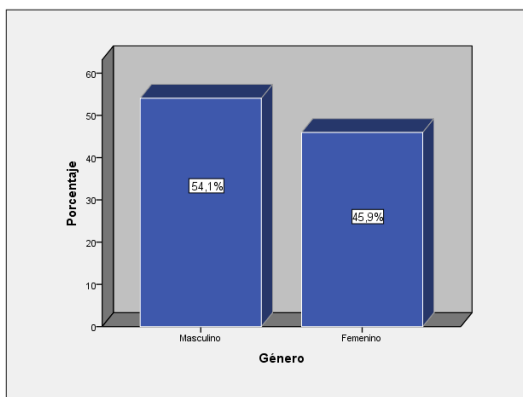

**Fuente:** levantamiento de información en el barrio Pinos II, noviembre 2021.

**Elaborado** por la autora

La gráfica muestra el resultado que, del total de mujeres y hombres encuestados, un 54,1% representa al género masculino, mientras el 45,9% corresponde al género femenino que habitan en el barrio Pinos II de la provincia de Santa Elena.

### Corresponde a edad

**Figura 3.** Histograma de frecuencia de la variable edad

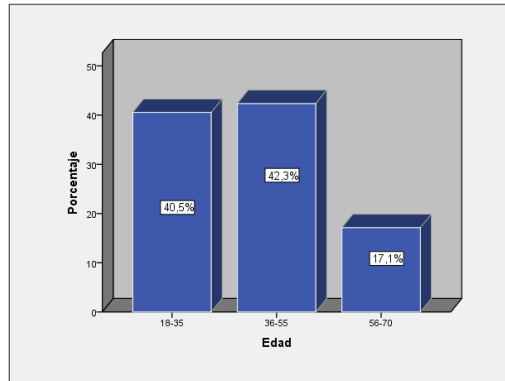

**Fuente:** levantamiento de información en el barrio Pinos II, noviembre 2021.

**Elaborado** por la autora

En la gráfica se muestra el rango de edades que pertenecen al total de personas encuestadas del barrio Pinos II, por un lado, un 42,3% que representa a las personas en edades de 36 a 55 años, por otra parte, el 40,5% de los cuales tienen entre los 18 a 35 años y por último el 17,1% que compete de 56 a 70 años.

### Corresponde a estado civil

**Figura 4.** Histograma de frecuencia de la variable de estado civil.

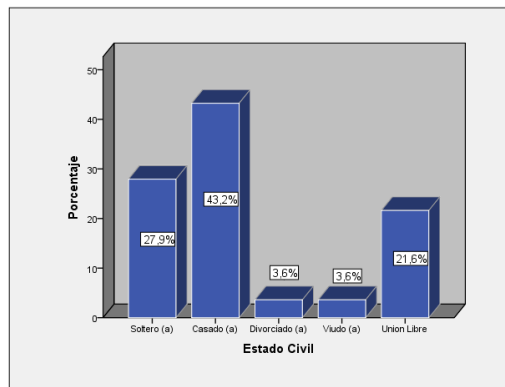

**Fuente:** levantamiento de información en el barrio Pinos II, noviembre 2021.

**Elaborado** por la autora.

Del total de los encuestados el 43,2% manifestó que son casados, mientras que el 27,9% indicó que son Solteros, en cuanto al 21,6% mencionó que viven en Unión libre y finalmente el 3,6% indicó que son Divorciados y Viudos.

### ¿Cuál es su nivel de educación?

**Figura 5.** Histograma de frecuencia de la variable ¿Cuál es su nivel de educación?

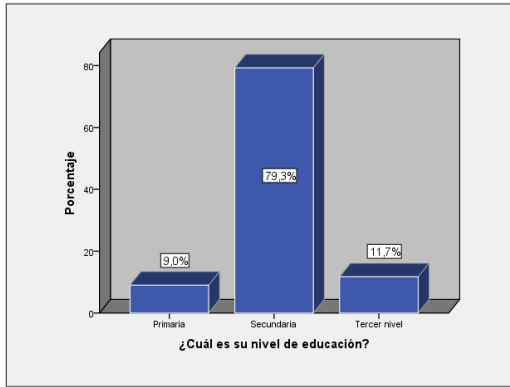

**Fuente:** levantamiento de información en el barrio Pinos II, noviembre 2021.

**Elaborado** por la autora.

Obtenido los resultados de cada persona encuestada en el barrio Pinos II se encuentra que, en primer lugar el 79,3% representan al total de personas con un nivel de educación hasta secundaria, en segundo lugar el 11,7% mencionó tener una formación académica de tercer nivel, finalmente el 9,0% que equivale a quienes tuvieron una instrucción que corresponde a Primaria.

### ¿Con qué tipo de servicios básicos cuenta en su hogar?

**Figura 6.** Histograma de frecuencia de la variable ¿con que tipo de servicios básicos cuenta en su hogar?

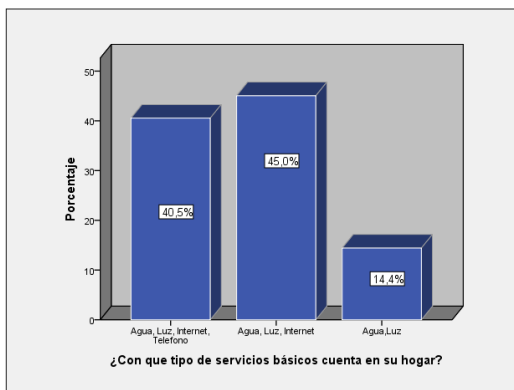

**Fuente:** levantamiento de información en el barrio Pinos II, noviembre 2021.

**Elaborado** por la autora.

La grafica muestra los porcentajes en base a los servicios básicos con los que cuenta en su hogar cada encuestado, por una parte, el 45,0% poseen en sus hogares tres servicios básicos (agua, luz e internet), por otra parte, el 40,5% mencionó que cuentan con (agua, luz, internet y teléfono), por último el 14,4% indicó que solo cuenta con (agua y luz).

### ¿Trabaja?

**Figura 7.** Histograma de frecuencia de la variable ¿trabaja?

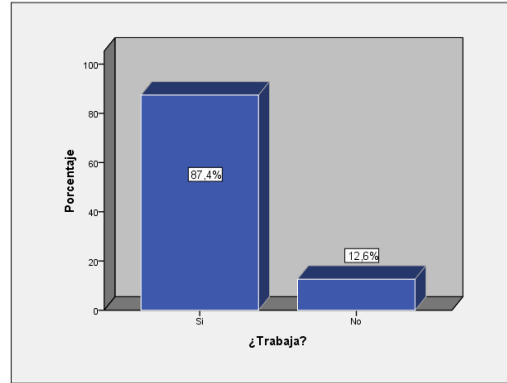

**Fuente:** levantamiento de información en el barrio Pinos II, noviembre 2021.

**Elaborado** por la autora.

En la siguiente grafica se muestra el total de personas que en la actualidad trabajan o no, dando como resultado que el 87,4% sí trabajan, mientras que el 12,6% no trabajan.

### En caso de que su respuesta sea afirmativa. ¿En qué sector labora?

**Figura 8.** Histograma de frecuencia de la variable en caso de que su respuesta sea afirmativa. ¿En qué sector labora?

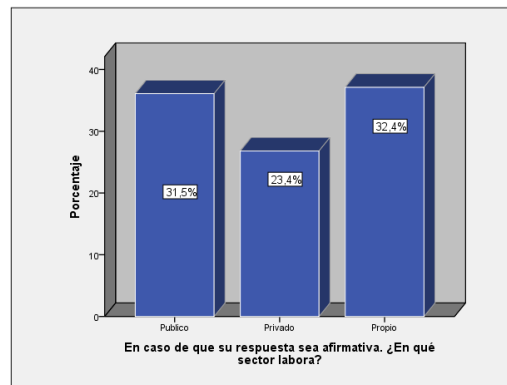

**Fuente:** levantamiento de información en el barrio Pinos II, noviembre 2021.

**Elaborado** por la autora.

Del total de las respuestas obtenidas de la anterior pregunta, el 32,4% mencionó que tienen un trabajo propio, mientras que el 31,5% trabaja en el sector público, finalmente el 23,4% ejerce su labor en el sector privado.

### ¿Qué ocupación laboral tiene usted?

**Figura 9.** Histograma de frecuencia de la variable ¿Qué ocupación laboral tiene usted?

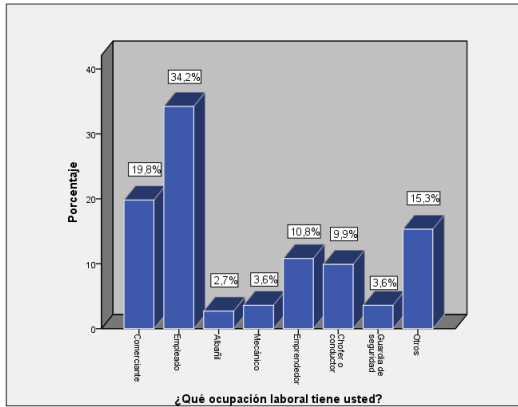

**Fuente:** levantamiento de información en el barrio Pinos II, noviembre 2021.

**Elaborado** por la autora.

En esta grafica se puede observar según las respuestas obtenidas de las encuestas realizadas a los jefes de hogar, la ocupación laboral que tienen cada uno de ellos. El 34,2% que equivale al total de personas que mencionaron tener como trabajo el quehacer de empleado, mientras que el 19,8% alegó dedicarse a la labor de comerciante, finalmente el 15,3% manifestó tener otras profesiones.

### ¿Cuál es el ingreso mensual en su núcleo familiar?

**Figura 10.** Histograma de frecuencia de la variable ¿Cuál es el ingreso mensual en su núcleo familiar?

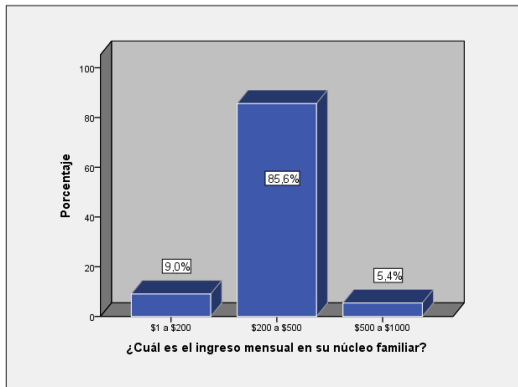

**Fuente:** levantamiento de información en el barrio Pinos II, noviembre 2021.

**Elaborado** por la autora.

Una vez concluida la encuesta se detectó que del total de los encuestados el 85,6% mencionaron tener ingresos de \$200 a \$500 dólares mensuales, por otra parte, el 9,0% manifestó que sus ingresos son de \$1 a \$200 dólares, finalmente el 5,4% equivale a quienes tienen mayores ingresos de \$500 a \$1000 dólares.

### ¿Cuál es su nivel socioeconómico?

**Figura 11.** Histograma de frecuencia de la variable ¿Cuál es su nivel socioeconómico?

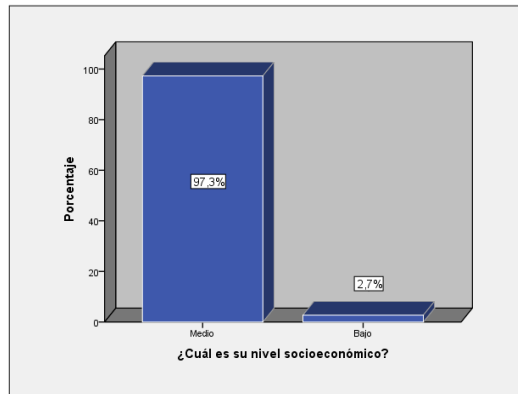

**Fuente:** levantamiento de información en el barrio Pinos II, noviembre 2021.

**Elaborado** por la autora.

Según la gráfica muestra los resultados de las encuestas realizadas a cada jefe de hogar en la que mencionaron cuál es su nivel socioeconómico, donde se obtuvo que el 97,3% posee un nivel medio, mientras que el 2,7% mencionó que su nivel es bajo.

### ¿Cuál de las siguientes opciones, genera mayor gasto en su hogar?

**Figura 12.** Histograma de frecuencia de la variable ¿Cuál de las siguientes opciones, usted dentro de su hogar genera mayor gasto?

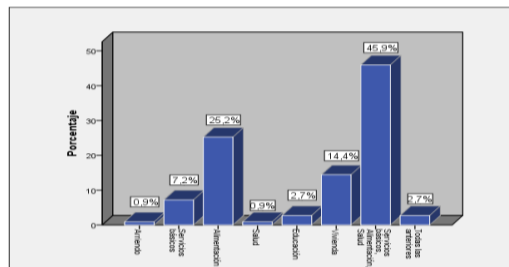

**Fuente:** levantamiento de información en el barrio Pinos II, Noviembre 2021.

**Elaborado** por la autora.

En la siguiente grafica se muestra el resultado representado por los porcentajes que equivalen al total de las personas encuestadas. Con un 45,9% que destina el mayor gasto dentro de su hogar en servicios básicos, alimentación y salud, por otro lado, el 25,2% que equivale al total de personas que mencionaron que el mayor consumo en alimentación y finalmente el 2,7% manifestó gastar en todas las anteriores.

### ¿Cree usted, que la situación actual de los hogares se vio afectado por la pandemia?

**Figura 13.** Histograma de frecuencia de la variable ¿cree usted, que la situación actual de los hogares se vio afectado por la pandemia?

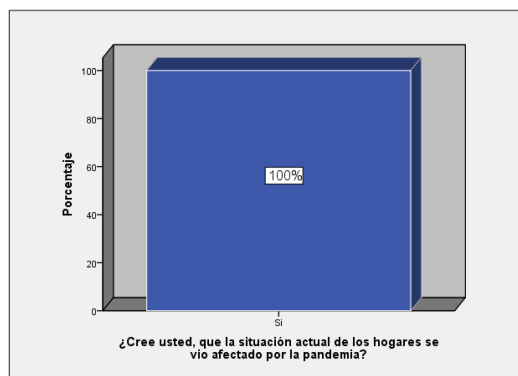

**Fuente:** levantamiento de información en el barrio Pinos II, noviembre 2021.

**Elaborado** por la autora.

La grafica muestra en su totalidad que el 100% de las respuestas obtenidas sí fueron afectados por la pandemia.

### En caso de que su respuesta sea afirmativa. ¿De qué manera le afecto?

**Figura 14.** Histograma de frecuencia de la variable: en caso de que su respuesta sea afirmativa ¿De qué manera le afecto?

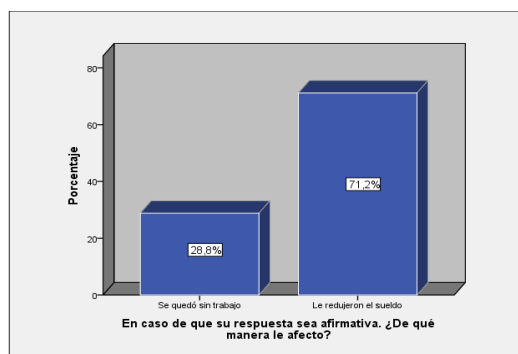

**Fuente:** levantamiento de información en el barrio Pinos II, Noviembre 2021.

**Elaborado** por la autora.

De acuerdo con la pregunta anterior, el 71,2% mencionaron que se les redujo el sueldo, mientras que el 28,8% se quedaron sin trabajo por la pandemia.

### Análisis de entrevista

Recopilar información de la población existente en el barrio Pinos II, a través de la entrevista dirigida a su presidente.

### ¿Cuál es el porcentaje estimado de la población del barrio Pinos II?

Según el censo realizado en este año, dio como resultado un total de 247 habitantes, conformados por los hombres y mujeres jefes de hogar del barrio Pinos II.

### ¿Cuántas mujeres y hombres habitan en el barrio Pinos II?

De acuerdo con la edad se clasificó y contabilizó un total de 78 hombres y 75 mujeres jefes de hogar.

### ¿Cómo considera la situación laboral actual de los moradores?

La situación laboral actual se ve reflejada en un 50% conformada por los moradores que sí tienen un trabajo fijo estable, mientras que el otro 50% consta con un trabajo ocasional.

### ¿Qué instituciones públicas o privadas brindan apoyo a la comunidad?

Se ha recibido apoyo por parte de ambas instituciones, considerando las actividades en beneficio de nuestros niños, el Doctor Gino Gonzales fue participe en el agasajo navideño, así mismo la prefectura y la gobernación de Santa Elena se ha hecho presente en otras actividades que han beneficiado de una u otra manera a cada morador.

### ¿De qué manera se ve reflejado el apoyo por parte de estas instituciones?

Se ve reflejado en cada logro en beneficio de nuestro barrio, logrando un realce en las actividades que se han realizado, la participación y el trabajo en conjunto formalizando un mejor desarrollo en el mismo.

### ¿Con que instituciones existen convenios que beneficien el desarrollo socioeconómico del barrio Pinos II?

En la actualidad no existen convenios, pero se está trabajando en ello para que el Ministerio de Inclusión Económica Y Social (MIES) se haga presente en beneficio del barrio y sus moradores.

Recopilar información de la población existente en el barrio Pinos II, a través de la entrevista dirigida a los jefes de hogar.

### ¿Cómo considera la situación económica de las familias?

Hoy en día se puede decir que ha mejorado poco a poco, ya que se está trabajando con normalidad y a su vez recuperando la economía que a inicios de pandemia se vio afectada, sin embargo, según la economía de cada familia se considera regular, por lo que en su totalidad los jefes de hogar fueron despedidos de sus trabajos y en otro de los casos su sueldo disminuyó.

### ¿Antes de la pandemia su situación económica era?

Se tenía una mejor economía, en la que se alcanzaba a cubrir con todos los gastos y necesidades del hogar, sin embargo, en la mayor parte de familias se venía pasando por carencias ya que antes que inicie la pandemia no se podía conseguir un trabajo estable y a raíz de la misma se vio aún más afectada ya que en algunos de los casos los jefes de hogar se quedaban sin trabajo.

### **¿Qué efectos provocó la pandemia en su situación económica?**

Preocupación, el sueldo de cada jefe de hogar se vio afectado, se perdieron fuentes de empleos, el salario fue bajando y tratar de buscar otras fuentes de empleo era imposible porque varias empresas han hecho recorte de personal por lo que sus ingresos han disminuido provocando que la situación económica actual sea aún más compleja.

### **¿Actualmente a qué se dedica?**

El jefe de hogar sigue ejerciendo su labor como guardia de seguridad, pero lejos de su familia, ya que encontrar un buen trabajo para lograr cubrir con todas las necesidades es estos tiempo es complicado, además de buscar otras fuentes de empleos, como el negocio de tiendas que de una u otra manera ayuda en los gastos que se presentan diariamente.

### **¿Cuál es su nivel de ingreso mensual?**

El nivel de ingreso mensual es considerado medio, pues bien un salario básico trata de cubrir con todos los gastos y necesidades que las familias demandan y para lograr equilibrar la situación económica se busca como familia que cada uno cumpla un rol dentro y fuera del hogar, generando ingresos mediante otras actividades económicas.

### **¿Cree que la directiva está realizando gestiones en beneficio del barrio?**

Se puede decir que sí, pero no en su totalidad, es decir mediante el pedido de la comunidad, el municipio está trabajando en el alcantarillado poco a poco, además de otras gestiones como la construcción de la sede barrial que es necesaria para todo evento que se quiera llevar a cabo en el barrio, pero lamentablemente es un proyecto que no se realiza aun, pero con el pasar de los meses y la necesidad de cada morador se espera empezar a corto plazo.

### **¿De qué manera contribuye para el desarrollo de su comunidad?**

Como morador siendo participe en cada reunión organizada por la directiva barrial, que busca de una u otra manera aplicar nuevas propuestas y actividades para mejorar el desarrollo y la seguridad del barrio.

## **Unión de opiniones**

El desempleo es una situación que afecta a todos los países en el mundo y se deben tomar medidas adecuadas para disminuir esta grave problemática, como bien lo explica (Sumba Bustamante, Saltos Ruiz, Rodríguez Suarez, &

Tumbaco Santiana, 2020) y (Guerrero & Guerrero , 2000).

En lo que respecta al desempleo, en lo familiar puede provocar problemas como: divorcios y falta de estudio en las hijas y los hijos; en lo social vagancia y suicidio, (Torres López, Munguía Cortés, & Torres Valdovinos, 2018). Además, para complementar el análisis desde otra perspectiva el fenómeno desempleo ha sido una preocupación constante en todas las sociedades, independientemente de los sistemas políticos, socioeconómicos o culturales, (Martín Padilla & Echavarría de Uribe, 2017).

La calidad de vida laboral desde el punto de vista teórico, utiliza una metodología con enfoque cuantitativo, cualitativo, exploratorio y descriptivo que permiten orientar a los decisores y actores, ya que si la calidad de vida de los trabajadores es deficiente, se verá reflejada en su rendimiento y eficiencia en el trabajo e incidirá de manera importante en la rentabilidad de las empresas, (Castro, y otros, 2018) y (Aguilera Molina, Esquivel Villanueva, Sánchez Rodríguez, & Hormía Cruz, 2019). Asimismo es necesario tomar en cuenta que la calidad de vida se debe mirar desde dos puntos: la parte individual (privada) y la parte colectiva (pública), (Cardona A & Agudelo G, 2005).

## **Discusión**

De acuerdo con los resultados obtenidos de los jefes de hogar del barrio Pinos II, la mayor parte de los encuestados mencionaron que si cuentan con un trabajo en la actualidad, lo que coincide con lo referido por (Martín Padilla & Echavarría de Uribe, 2017), el fenómeno del desempleo ha sido una preocupación constante en todas las sociedades, en el 2015 la tasa de desempleo disminuyó en un 5.8%.

Por otra parte los resultados muestran que las familias cuentan con un nivel socioeconómico medio, eso no quiere decir que tienen una buena calidad de vida, no todos los jefes de hogar cuentan con un trabajo estable, en comparación con los autores (Torres López, Munguía Cortés, & Torres Valdovinos, 2018), menciona que una persona desempleada se enfrenta a varias problemáticas, tales como: inestabilidad, dependencia, falta de desarrollo e insatisfacción de necesidades.

De acuerdo con los datos obtenidos de los jefes del hogar manifestaron que invertir en educación, alimentación, salud y servicios básicos genera un mayor gasto, pero a su vez mejora la calidad de vida, en comparación con los autores (Ribot Reyes, Leyva Villafaña, Moncada Menéndez, & Sánchez, 2016) la calidad de vida es la manera en la que el individuo percibe su vida relacionándola con sus objetivos, expectativas y normas.

Por otra parte, una buena alimentación influye en la calidad de vida de las personas, al poseer un buen estado de salud, les permite desarrollarse en diferentes ámbitos laborales y a su vez genera un mejor nivel socioeconómico,



en comparación con lo dicho por los autores (Ribot Reyes, Leyva Villafaña, Moncada Menéndez, & Sánchez, 2016).

#### 4. Conclusiones

El desempleo y la calidad de vida son dos aristas que se deben seguir analizando en relación a las estrategias que fueron identificadas por los autores citados y que de una u otra manera fueron de gran aporte en el desarrollo de la investigación.

A nivel mundial se puede identificar varias problemáticas que nacen a partir del desempleo y a su vez perjudica a la sociedad como tal, no solo se ven reflejadas en los grupos denominados pobres.

Con el pasar del tiempo aparecen nuevas problemáticas a raíz de las necesidades del ser humano, la creación de nuevas estrategias aportara de forma positiva para lograr el cambio que la sociedad anhela.

#### 5. Agradecimiento

Al ing. John Nieto Quinde por el apoyo y tutorías recibidas.

Al señor Bolívar Toaza, presidente del barrio Pinos II, por su gran aporte y atención en cada una de mis peticiones.

En general a todas las personas y entidades que hicieron posible la culminación exitosa de este trabajo de investigación.

#### 6. Referencias

Aguilera Molina, J. L., Esquivel Villanueva, M., Sánchez Rodríguez, V., & Hormía Cruz, L. (2019). Procedimiento para identificar desigualdades intermunicipales de la calidad de vida. *Sistema de Información Científica Redalyc*, 23-31. Obtenido de <https://www.redalyc.org/articulo.oa?id=181558076003>

Bautista Rodríguez, L. M. (2017). La calidad de vida como concepto. *Revista ciencia y cuidado*, 5-8. Obtenido de

<https://dialnet.unirioja.es/servlet/articulo?codigo=7732353>.

Cardona A, D., & Agudelo G, H. B. (2005). Construcción cultural del concepto calidad de vida. *Revista Facultad Nacional de Salud Pública*, 79-90. Obtenido de <https://www.redalyc.org/pdf/120/12023108.pdf>

Castro, P., Cruz, E., Hernández, J., Vargas, R., Luis, K., Gatica, L., & Tepal, I. (2018). Una Perspectiva de la Calidad de Vida Laboral. *Revista Iberoamericana de Ciencias*, 118-128. Obtenido de <http://reibci.org/publicados/2018/dic/3200115.pdf>

Guerrero, D., & Guerrero, M. (2000). DESEMPLEO, KEYNESIANISMO Y TEORIA LABORAL DEL VALOR. *Sistema de Información Científica Redalyc*, 1-30. Obtenido de <https://www.redalyc.org/pdf/181/18100107.pdf>

Martín Padilla, M. E., & Echavarría de Uribe, N. S. (2017). Narrativas sobre la organización familiar durante el desempleo masculino. *Sistema de Información Científica Redalyc*, 275-294. Obtenido de <https://www.redalyc.org/articulo.oa?id=18054403003>

Nava Galán, M. (2012). La calidad de vida: Análisis multidimensional. *Revista de Enfermería Neurológica*, 129-137. Obtenido de <https://www.medigraphic.com/pdfs/enfneu/ene-2012/ene123c.pdf>

Pugliese, E. (2000). Qué es el desempleo. *Revistas Científicas Complutenses*, 59-67. Obtenido de <https://revistas.ucm.es/index.php/POSO/article/view/POSO0000230059A/24541>

Ribot Reyes, V., Leyva Villafaña, Y., Moncada Menéndez, C., & Sánchez, R. A. (2016). Calidad de vida y demencia. *Sistema de Información Científica Redalyc*, 76-85. Obtenido de <https://www.redalyc.org/articulo.oa?id=211144163011>

Sumba Bustamante, R. Y., Saltos Ruiz, G. R., Rodríguez Suarez, C. A., & Tumbaco Santiana, Z. L. (2020). El desempleo en el Ecuador: causas y consecuencias. *Polo del Conocimiento: Revista científico-profesional*, 774-797. Obtenido de <https://dialnet.unirioja.es/servlet/articulo?codigo=7659441>.

Torres López, T. M., Munguía Cortés, J. A., & Torres Valdovinos, M. M. (2018). Representaciones sociales de empleo y desempleo en estudiantes universitarios de Quito, Ecuador. *Revista Reflexiones*, 7-22. Obtenido de <https://www.scielo.sa.cr/pdf/reflexiones/v97n2/1659-2859-reflexiones-97-02-7.pdf>

