



UNIVERSIDAD ESTATAL PENÍNSULA DE SANTA ELENA
FACULTAD DE CIENCIAS SOCIALES Y DE LA SALUD
CARRERA DE GESTIÓN SOCIAL Y DESARROLLO

**Condiciones familiares y comunitarias para prevenir el
consumo de drogas de adolescentes y jóvenes de la Comuna el
Tambo, Provincia de Santa Elena.**

ARTÍCULO ACADÉMICO

Previo a la obtención del grado académico de:

LICENCIADO(A) EN GESTIÓN SOCIAL Y DESARROLLO

AUTOR(A):

BRYAN MIGUEL GÓMEZ TOMALÁ

TUTOR(A):

SOC. VANESSA MONTENEGRO HIDALGO, Ph.D.

LA LIBERTAD – ECUADOR

2022

UNIVERSIDAD ESTATAL PENÍNSULA DE SANTA ELENA
FACULTAD DE CIENCIAS SOCIALES Y DE LA SALUD
CARRERA DE GESTIÓN SOCIAL Y DESARROLLO

Condiciones familiares y comunitarias para prevenir el consumo de drogas de adolescentes y jóvenes de la Comuna el Tambo, Provincia de Santa Elena.

ARTÍCULO ACADÉMICO

Previo a la obtención del grado académico de:

LICENCIADO(A) EN GESTIÓN SOCIAL Y DESARROLLO

BRYAN MIGUEL GÓMEZ TOMALÁ

LA LIBERTAD – ECUADOR

2022



DECLARACIÓN DE AUTORIA

Quien suscribe; **BRYAN MIGUEL GÓMEZ TOMALÁ** con C.C. 2400270308, estudiante de la carrera de Gestión Social y Desarrollo, declaro que el Trabajo de Titulación; Artículo Académico presentado a la Unidad de Integración Curricular, cuyo tema es: **CONDICIONES FAMILIARES Y COMUNITARIAS PARA PREVENIR EL CONSUMO DE DROGAS DE ADOLESCENTES Y JOVENES DE LA COMUNA EL TAMBO, PROVINCIA DE SANTA ELENA**, corresponde exclusiva responsabilidad del/de autor/la autora y pertenece al patrimonio intelectual de la Universidad Estatal Península de Santa Elena.

La Libertad, Enero 17 de 2022.

Atentamente,



BRYAN MIGUEL GÓMEZ TOMALÁ
C.C. 2400270308





UNIVERSIDAD ESTATAL PENINSULA DE SANTA ELENA
FACULTAD DE CIENCIAS SOCIALES Y DE LA SALUD
CARRERA GESTIÓN SOCIAL Y DESARROLLO

CERTIFICADO DE APROBACIÓN DEL TRABAJO DE TITULACIÓN UIC ARTÍCULO
ACADÉMICO
MODALIDAD TELETRABAJO

La Libertad, Enero 17 de 2022.

Magíster,
BENJAMÍN WILSON LEÓN VALLE, MDL.
DIRECTOR DE LA CARRERA DE GESTIÓN SOCIAL Y DESARROLLO
En su despacho. –

En calidad de tutora asignada por la carrera de Gestión Social y Desarrollo, informo a usted que; **Bryan Miguel Gómez Tomalá**, con cedula de identidad N° **2400270308**, ha cumplido con los requisitos estipulados en el **Instructivo para la implementación de la Unidad de Integración Curricular-UIC**, debido al estado de excepción decretado por la emergencia sanitaria ocasionada por la pandemia de Covid-19.

Art 14.- Actividades académicas del docente tutor. - El docente tutor realizará un acompañamiento a los estudiantes en el desarrollo del proyecto del trabajo de integración curricular en la plataforma Zoom, quién presentará el informe correspondiente de acuerdo con la planificación presentada por el Docente Guía.

Debo indicar, que: **Bryan Miguel Gómez Tomalá**, ha cumplido el Trabajo de Titulación en la UIC con el Artículo Académico: **Condiciones familiares y comunitarias para prevenir el consumo de drogas de adolescentes y jóvenes de la comuna el tambo, provincia de santa elena.**

Por lo ante expuesto, recomiendo se apruebe el Trabajo de Titulación; Artículo Académico. Debo indicar que es de exclusiva responsabilidad del estudiante, cumplir con las sugerencias realizadas durante el proceso de revisión.

Para los fines académicos pertinentes, es todo cuanto puedo informar en honor a la verdad.

Atentamente,

Soc. VANESSA MONTENEGRO HIDALGO, Ph.D.
DOCENTE TUTOR(A)

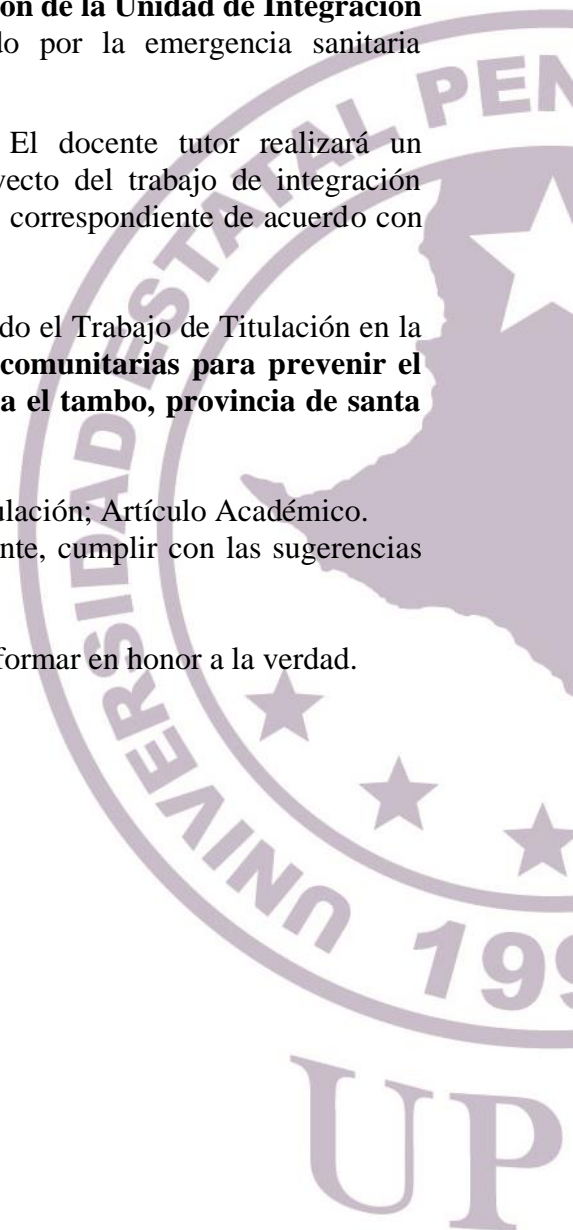

Dedicatoria

Dedico de manera especial este artículo académico a mi hermano, siendo aquel, el principal motivo para la construcción de esta investigación, pues sentó en mí la base de responsabilidad y deseos de superación.

Gracias Dios por concederme la bendición de tener a mi hermano con nosotros.

A mi padre, a mi madre y a mi hermana que son personas que me han ofrecido el amor y la calidez de la familia a la cual amo.

Bryan Miguel Gómez Tomalá

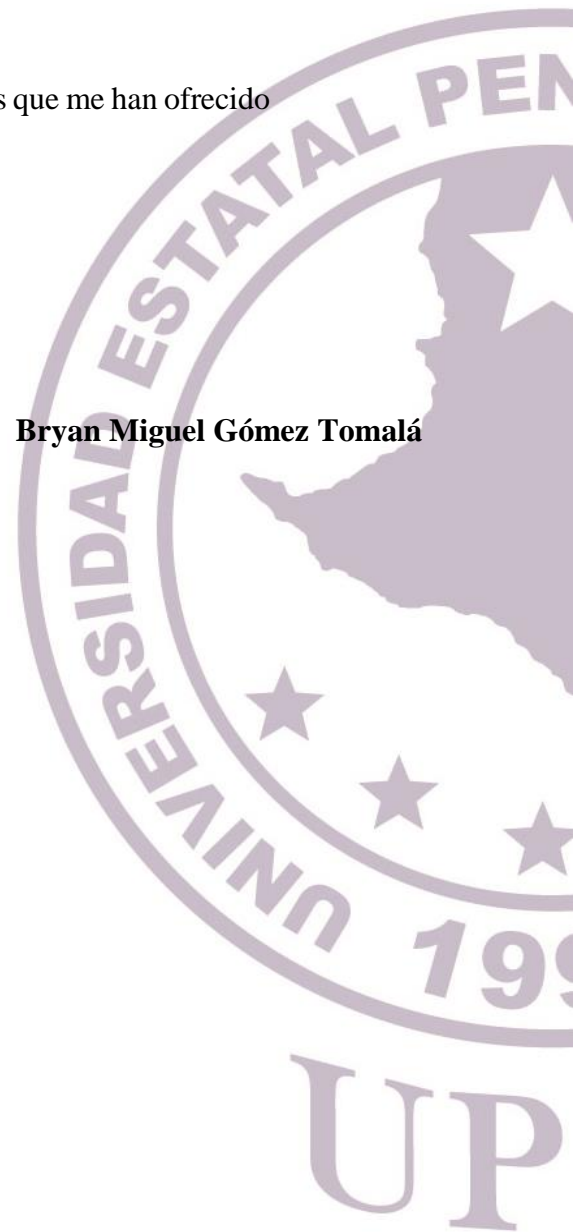

Agradecimientos

Dios, tu amor y tu bondad no tienen fin, me permites sonreír ante todos mis logros que son el resultado de tu ayuda, y cuando caigo y me pones a prueba, aprendo de mis errores, es una prueba para que mejore como ser humano y crezca de diversas maneras.

Gracias a mi familia por ser el principal promotor para cumplir mis sueños, gracias a ellos por cada día confiar en mi y en mis expectativas.

Gracias a la vida por este nuevo triunfo, gracias a todas las personas que me apoyaron y creyeron en la realización de este artículo académico.

Bryan Miguel Gómez Tomalá

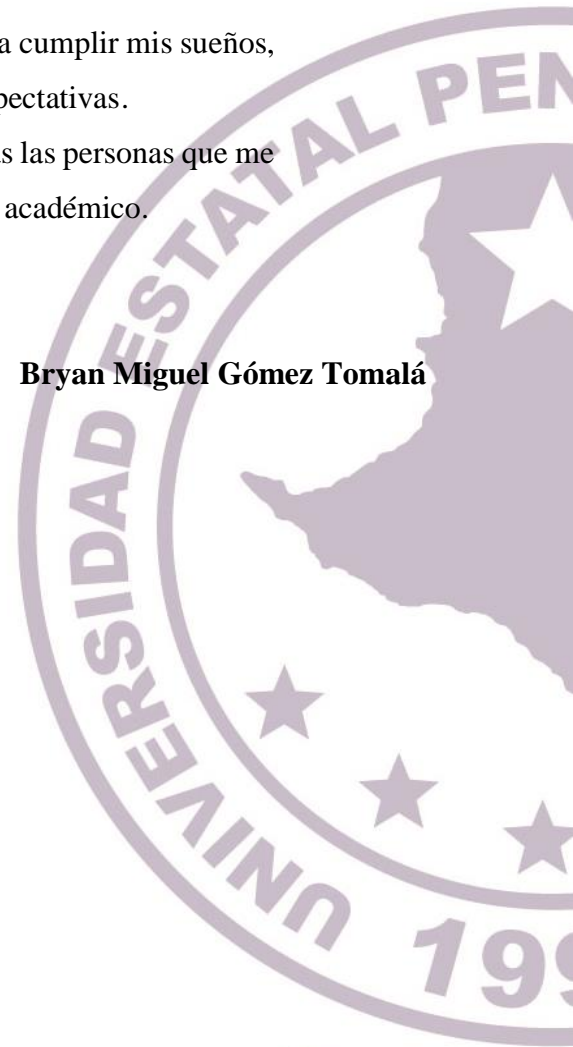

UP

**CERTIFICADO DE APROBACIÓN DEL TRABAJO DE TITULACIÓN UIC
ARTÍCULO ACADÉMICO**

La Libertad, enero 13 de 2022.

Licenciado,
BENJAMÍN WILSON LEÓN VALLE, MDL.
DIRECTOR DE LA CARRERA DE GESTIÓN SOCIAL Y DESARROLLO

En su despacho. -

En calidad de tutor(a) asignado(a) por la carrera de Gestión Social y Desarrollo, informo a usted que; el/la estudiante **BRYAN MIGUELGÓMEZ TOMALÁ**, ha cumplido con los requisitos estipulados en el instructivo vigente para la implementación de la Unidad de Integración Curricular-UIC bajo la modalidad de *Artículo Académico de título* "**CONDICIONES FAMILIARES Y COMUNITARIAS PARA PREVENIR EL CONSUMO DE DROGAS DE ADOLESCENTES Y JÓVENES DE LA COMUNA EL TAMBO, PROVINCIA DE SANTA ELENA**"

Por lo ante expuesto, recomiendo se apruebe el Trabajo de Titulación; Artículo Académico/Examen Complexivo. Debo indicar que es de exclusiva responsabilidad del autor, cumplir con las sugerencias realizadas durante el proceso de revisión.

Para los fines académicos pertinentes, es todo cuanto puedo informar en honor a la verdad.

Atentamente,



Firmado electrónicamente por:
**VANESSA
MONTENEGRO
HIDALGO**

Soc. VANESSA MONTENEGRO HIDALGO, Ph.D.
DOCENTE TUTOR(A)

TRIBUNAL DE SUSTENTACIÓN UNIDAD DE INTEGRACIÓN CURRICULAR



Lcdo. Benjamín Wilson León Valle,
MDL.

**DIRECTOR DE LA CARRERA
DE GESTIÓN SOCIAL Y
DESARROLLO**



Soc. Vanessa Montenegro Hidalgo,
Ph.D.

**DOCENTE TUTOR(A) DE LA
CARRERA DE GESTIÓN
SOCIAL Y DESARROLLO**



Ec. Juan Carlos Olives M, Mgtr.

**DOCENTE GUÍA DE LA CARRERA
DE GESTIÓN SOCIAL Y
DESARROLLO**



Lcdo. Ramon Rivero Pino, PhD.

**DOCENTE ESPECIALISTA DE LA
CARRERA DE GESTIÓN SOCIAL Y
DESARROLLO**



**BRYAN MIGUEL GÓMEZ TOMALÁ
ESTUDIANTE**

Condiciones familiares y comunitarias para prevenir el consumo de drogas de adolescentes y jóvenes de la Comuna el Tambo, Provincia de Santa Elena.

Family and community conditions to prevent drug use by adolescents and young people in the El Tambo Commune, Province of Santa Elena.

Bryan Miguel Gómez Tomalá (1), Vanessa Montenegro Hidalgo (2)
Código Orcid (1) 0000-0001-6474-340X
Código Orcid (2) 0000-0001-8573-6997
Universidad Estatal Península de Santa Elena-Carrera Gestión Social y Desarrollo (1)
Universidad Estatal Península de Santa Elena-Carrera Gestión Social y Desarrollo (2)

Resumen

El consumo de drogas en los jóvenes y adolescentes estará influenciado por las condiciones familiares y comunitarias presentes en los diferentes contextos, existen muchas consecuencias e indicadores que conlleven al consumo, un problema que se ve afectado por el ambiente familiar, personal y comunitario. Para ello se analizarán dichas condiciones, mediante un diagnóstico a partir de la aplicación de una encuesta a varias familias y un grupo focal con las directivas de la Comuna, que brindó una secuencia lógica. Como conclusiones se destaca el desconcomiento de las consecuencias del consumo de drogas, la soledad de muchos adolescentes y jóvenes en sus familias y a la vez, elementos de una estrategia de prevención de las adicciones relacionada con la promoción del desarrollo y el bienestar individual y comunitario.

Palabras Clave: *Condiciones familiares y comunitarias. Consecuencias, experimentación, consumo, prevenir.*

Abstract

Drug use in young people and adolescents will be influenced by family and community conditions present in different contexts, there are many consequences and indicators that lead to consumption, a problem that is affected by the family, personal and community environment. For this, these conditions will be analyzed, through a diagnosis based on the application of a survey to several families and a focus group with the directives of the Commune, which provided a logical sequence. As conclusions, the ignorance of the consequences of drug use, the loneliness of many adolescents and young people in their families and, at the same time, elements of an addiction prevention strategy related to the promotion of individual and community development and well-being are highlighted.

Keywords: Family and community conditions. Consequences, experimentation, consumption, prevent.

1. Introducción

La competencia de las familias con las que se trabaja es también la competencia de una comunidad que entre todos se construye (Silvia, 2006). Involucrar a una comunidad a prevenir o a tratar el consumo de drogas en adolescentes y jóvenes es un desafío. Las drogas psicoactivas alteran el estado emocional, las sensaciones, la conciencia y el pensamiento, propiciando el establecimiento de un síndrome de dependencia, trastornos mentales y del comportamiento (Livingstone, 2004) Estas características estimulan la salud psíquica y emocional, cuando el consumo es excesivo causan daños psicológicos y afectan el comportamiento normal. Esto implica paradigmas y modelos teóricos en donde toda intervención social y comunitaria que se vincula con el problema a enfrentar se hace indispensable.

Esta investigación pretende mediante un modelo teórico-metodológico, incentivar una práctica mas cercana entre las familias y la comunidad mediante la gestión social, con un eje transversal de planificación coherente. Así la investigación tendrá los registros del consumo de drogas y la intervención comunitaria en la Comuna el Tambo, que se vincula con el problema a enfrentar.

El uso de las drogas por adolescentes y jóvenes constituye un fenómeno de naturaleza psicosocial y comunitario que acompaña a la humanidad desde su origen (Webster, 2008). El consumo de drogas ha trascendido en diferentes contextos a lo largo de la historia, actualmente, se puede hacer una referencia de el por qué se suscitan estos hechos y las respuestas coinciden con las condiciones intrapersonales, familiares y comunitarias.

Los adolescentes y jóvenes tienden a sufrir a corto plazo consecuencias relevantes que se asocian a la violencia y en muchas ocasiones al suicidio, sea por depresión o por falta de apoyo o por el embarazo prematuro en adolescentes (BAUMAN, 1999). Esto justifica la necesidad de poner en marcha acciones dirigidas a la prevención frente al uso y el consumo de drogas en adolescentes.

Por ejemplo toma en cuenta las condiciones familiares y comunitarias para identificar las posibles causas y escenarios por los que se da el consumo. El apoyo de la comunidad, sus relaciones con el entorno y el nivel de participación permitirán identificar las causas del consumo prematuro y en caso de que se presente, tratar de enfrentarlo de raíz, mediante el diseño y acceso a un plan comunitario de prevención de consumo de sustancias psicoactivas a temprana edad en adolescentes y jóvenes.

Todas estas medidas con enfoque preventivo se fortalecen con el acompañamiento de acciones de movilización social en donde se comprometen las familias, las escuelas y las comunidades, siendo éstas instancias de educación y socialización (Castrejón, 2005)

Prevenir el consumo con la intervención de las familias y la comunidad, con enfoque en las consecuencias que produce, tratando así de intervenir en el consumo desde temprana edad, contando con incidencia de apoyo estratégico de la comunidad, unidades educativas, principalmente desde la escuela inicial.

OBJETIVO GENERAL

Analizar las condiciones familiares y comunitarias sobre el consumo de drogas en adolescentes y jóvenes de la comuna el Tambo – Prosperidad, de la Provincia de Santa Elena.

OBJETIVOS ESPECÍFICOS

- Realizar un diagnóstico en las familias sobre la experimentación del consumo de drogas en los jóvenes de la localidad.
- Analizar las situaciones comunitarias que conlleven a los adolescentes al consumo de drogas.
- Identificar acciones familiares y comunitarias para prevenir el consumo de drogas.

Los jóvenes y adolescentes entran en el consumo y abuso de sustancias psicoactivas, que se da por entornos familiares en donde hace falta comunicación, afecto y atención, aspectos que se convierten en una necesidad.

La indagación bibliográfica y la investigación previa en las familias para indagar el problema de consumo en las familias, varía según las condiciones familiares, como el acompañamiento familiar, el tiempo que le dedica a su hijo, las amistades, este último depende más del adolescente, además de las condiciones comunitarias en las que se encuentre, el apoyo de las autoridades es un factor determinante.

Cada adolescente vive esta etapa de una manera particular y subjetiva (Sánchez, 2012, pág. 12). Los jóvenes y adolescentes al momento de consumir están experimentando diversos factores y consecuencias que pueden ser perjudiciales para su vida futura. La intervención y el accionar de las familias cumple un rol fundamental al momento de identificar el cambio de actitudes que presenta el adolescente, la comunidad cumple el papel de notificar y observar si algún joven o adolescente está consumiendo para así prevenir y evitar que se siga propagando el consumo de drogas en la Comuna El Tambo Aquí la cita solo debe ir con CONACE.

(Área Técnica de Prevención CONACE, 2016, pág. 47)

Cada familia vive dentro de un contexto diferente, que afecta estrechamente la vida familiar. Tratar el consumo de drogas en el contexto familiar es un reto dada sus atribuciones, aplicando lo que significa, lo que causa y produce, además de las consecuencias que el consumo de drogas genera en los jóvenes y adolescentes.

2. Materiales y Métodos

La presente es una investigación descriptiva dentro de un enfoque mixto que integra técnicas cuantitativa y cualitativa, esto permite interpretar los sucesos actuales. Propone dos variables que causan el consumo de drogas en los jóvenes, la asociación entre las condiciones familiares y las condiciones comunitarias dentro del campo investigativo.

Bernal (2010) afirma que “una de las funciones principales de la investigación descriptiva es la capacidad para seleccionar las características fundamentales del objeto de estudio y su descripción detallada de las partes, categorías o clases de ese objetivo”. Entendiendo que la investigación descriptiva es uno de los procedimientos en la investigación más conocidos, instruye y brinda las directrices para narrar, reseñar o identificar los hechos, situaciones o características de un objeto de estudio.

Por su parte, Bastar (2012) menciona que “la interpretación concreta de la naturaleza y la sociedad actual, trabaja con realidades del fenómeno u objeto de estudio”. Las herramientas que permiten recaudar la información, identificar las realidades asociadas al objeto de estudio y posteriormente interpretarlas, son las encuestas y las entrevistas, técnicas utilizadas en esta investigación.

La investigación es de tipo descriptiva, en la que se interpreta el momento real de los sucesos. (Bastar, 2012, pág. 136) La investigación descriptiva, muestra, narra, reseña o identifica hechos, situaciones, rasgos, características de un objeto de estudio. Para conocer los hechos de la comuna El Tambo de la Provincia de Santa Elena, se utilizaron las herramientas de investigación como lo es la encuesta y posteriormente se procedió a realizar una entrevista lo que hace a la investigación de carácter mixto, por lo que se realizó una guía de preguntas que se formuló mediante los hechos que presentó el investigador, para así tener una descripción eficaz de los hechos que se susciten en el lugar (Barrera Hurtado, 2010, pág. 225).

Los pasos para seguir están determinados por los procesos metodológicos o fases, dado que se trata de una investigación de los primeros niveles. A partir de esto se identificó que conjuga varios elementos, por lo que se involucra a las familias de la comuna, con los directivos, los jóvenes y adolescentes, y se requiere una respuesta integral del por qué existe consumo de sustancias psicoactivas en la comuna.

Definidas las variables que se van a estudiar; se precisa que el entorno de la presente investigación es la Comuna El Tambo, en el que se aplica la encuesta dirigida a (60) familias y se realiza un grupo focal con las autoridades de la comuna.

Bernal (2010) infiere que la población "se introduce en el concepto de universo, a la que se le da igual significado, pero propone diferente contenido y tratamiento, en razón de los resultados que se obtienen". La población está constituida por el total de las familias (60) que arrojan determinadas características asociadas con el buen resultado en el trabajo de investigación.

Las técnicas que se utilizan para la recolección de la información presentan una información que está respaldada, es válida y confiable. En la investigación se utilizó la técnica de la encuesta, cuya función responde a la lógica cuantitativa, con base en un conjunto de preguntas que fueron dirigidas a las familias objeto de estudio.

(Bernal, 2010, pág. 29) afirma que “los instrumentos o técnicas se aplican en todas las investigaciones, sin embargo, la tendencia es utilizar baterías (aplicación de varios instrumentos que se complementen) en las diferentes partes de las investigaciones”. La tendencia de tener un método confiable en la recepción de una respuesta fiable hace a esta investigación interesante para la comprensión de la realidad.

(Bastar, 2012, pág. 84) “Infiere que se necesita un instrumento de mediación o de recolección de fuentes confiables”. En esta investigación el propósito es analizar las condiciones familiares y comunitarias por qué se ocasiona el consumo de drogas en jóvenes y adolescentes de la Comuna El Tambo, cuyo planteamiento se realizó bajo la observación en primeras instancias para incidir en la problemática y así comprender la realidad del consumo. La influencia de la Comuna se verá en la necesidad de ayudar a jóvenes que estén inmersos en un consumo grave, mediante apoyo de las autoridades locales.

El consumo desmedido, muchas veces es influenciado por los pares, conduce a un descontrol y consecuencias nocivas en la vida de los adolescentes y jóvenes de la Comuna, que pueden conducir a la dependencia. (Guillén, 2012, pág. 1)

La recolección de datos ocurrió con la aplicación de las técnicas señaladas y el procesamiento de la información requirió del análisis de contenido en las carencias de apoyo familiar y las influencias del entorno en el que se encuentran los jóvenes. Además de analizar las posibilidades de intervención con la comunidad e identificar el tipo de sustancia psicoactiva que más se consume, los efectos y consecuencias que ésta genere, para lograr crear una conciencia en el consumo y en el acompañamiento que ejerce la familia.

3. Resultados y Discusión

Tabla 1. Qué tipo de droga conocen las familias en la comunidad

Tipo de droga que conoce	Familias	Porcentaje válido
Cocaína	13	21,70%
Marihuana	12	20,00%
Otro, ¿cuál? (H)	35	58,30%
Total	60	100%

Fuente: Levantamiento de información primario de la comuna “Tambo”, diciembre 2021.
Elaborado por: El Autor

Según los datos de la tabla 1, el 58% (35) familias, conocen otro tipo de droga, que usualmente se la denomina “H”, la cual, tiende a causar muchas consecuencias desfavorables al momento de su consumo. Esta droga se la suele ofrecer en fiestas, colegios, universidades y barrios y es dirigida hacia los jóvenes y adolescentes. A partir de su uso, el consumidor presenta diversos síntomas, uno de ellos es el intenso deseo de volver a consumir esta sustancia, porque no controla el inicio o el tiempo final de consumo, suele abandonar de manera progresiva sus pasatiempos, hace todo lo posible para obtener y consumir esta droga.

Figura 1. Conocimiento de algún joven que esté consumiendo algún tipo de droga

F. Frecuencia de la variable “Conocimiento de algún joven que esté consumiendo algún tipo de droga”

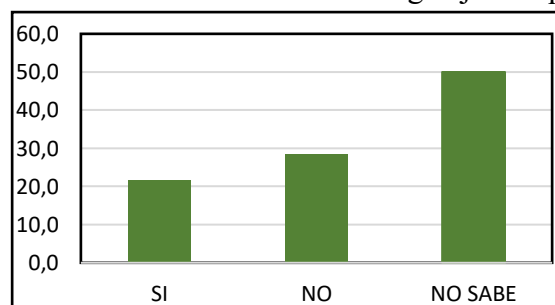

Fuente: Levantamiento de información primario de la comuna “Tambo”, diciembre 2021.
Elaborado por: El Autor

El análisis estadístico manifiesta que el 50% (30) familias, no saben si algún joven de la comunidad consume drogas, esta cifra refleja según lo que manifiesta la presidente de la comuna, el desconocimiento y la falta de honestidad, dado que muchas familias presentan familiares que están inmersos en esta problemática, pero no quieren mencionarlo sea por protección, por el bienestar propio o seguridad de la persona que está consumiendo algún tipo de sustancia psicoactiva.

Tabla 2. Los jóvenes y adolescentes han recibido charlas formativas sobre esta problemática

Los jóvenes y adolescentes han recibido charlas formativas sobre esta problemática	Frecuencia	Porcentaje válido
SI	22	36,70%
NO	14	23,30%
NO SABE	24	40,00%
Total	60	100%

Fuente: Levantamiento de información primario de la comuna “Tambo”, diciembre 2021.

Elaborado por: El Autor

El análisis estadístico de los datos de la tabla 2, revela que el 36% de las familias menciona que los adolescentes de la comuna si han recibido alguna charla formativa, y el 40% (24) familias dice que no sabe, esta última cifra devela una desconexión con la problemática y los posibles mecanismos de prevención que se pueden utilizar. La presidenta de la Comuna el Tambo, manifiesta que sí han recibido charlas dirigidas hacia la población adolescente y joven por que veían un crecimiento en el consumo preocupante. Las charlas eran dos veces cada 6 meses, pero desde que se inició la pandemia se descuidó esta acción y se espera retomarla pronto. Razón por la cual, están en conversación con el Alcalde de Santa Elena y el Prefecto de la Provincia de Santa Elena.

Tabla 3. Frecuencia con la que las familias perciben a jóvenes y a adolescentes consumir algún tipo de droga

Que tan frecuente percibe jóvenes y adolescentes consumiendo algún tipo de drogas	FAMILIAS	Porcentaje válido
FRECUENTEMENTE	11	18,30%
MUY FRECUENTE	22	36,70%
POCO FRECUENTE	27	45,00%
Total	60	100%

Fuente: Levantamiento de información primario de la comuna “Tambo”, diciembre 2021.

Elaborado por: El Autor

Los datos obtenidos de la tabla 3, muestra que el 45% (27) familias observan con poca frecuencia a jóvenes que estén consumiendo algún tipo de sustancia es su comunidad, esto se explica porque la mayor parte de los jóvenes y adolescentes se reúnen a consumir algún tipo de sustancia psicoactiva en la noche, a partir de las 9h00pm, este es un horario en donde la mayoría de la población se encuentra en sus casas descansando, no obstante, el 18% (11) familias mencionann que frecuentemente observa algún joven consumiendo sustancias psicoactivas, durante el día, desde la mañana hasta la tarde, para los habitantes de la comuna esta situación impacta y preocupa en cuanto al desarrollo individual y colectivo.

Figura 2. Relación entre el servicio de internet en casa y la edad de los hijos

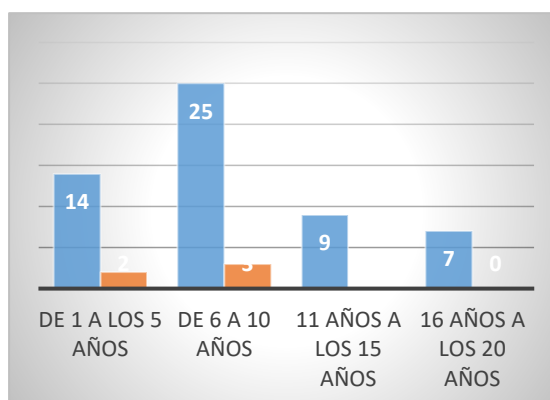

Fuente: Levantamiento de información primario de la comuna “Tambo”, diciembre 2021.

Elaborado por: El Autor

Del total de la muestra, son 55 familias las que poseen acceso a internet, según los datos de la figura 2, en ellas se encontró que los hijos que se ubican en un rango de edad entre 6 a 10 años son los que tienen más acceso a internet (25). El uso del internet para un niño en el rango de 6 a 10 años se da por las diferentes ocupaciones de los padres, el internet en este caso es un método de distracción grande pero también su manipulación es fácil. Es necesaria la supervisión de un adulto, pero en la comuna manifestaron que los padres en muchas ocasiones le dan un celular a los hijos para mantenerlos ocupados y esto genera un comportamiento

tranquilo en los niños. La manipulación a través del internet se produce abriendo simples enlaces; no obstante, muchas veces se incita a adolescentes y jóvenes a investigar temas que se generan en el ambiente educativo o en el grupo de amigos, o a buscar temas como el efecto que causan las drogas, que en la mayoría de casos se lo ve como un método de escapatoria a los problemas presentes. Por ello, es fundamental la supervisión de un adulto hacia los niños en el manejo de los dispositivos electrónicos y controlar el acceso al celular y la navegación por las diferentes plataformas y redes sociales.

Tabla 4. Familias con acceso a internet y tiempo que dedican a sus hijos

		Cual es el tiempo que ud le dedica a su hijo					Total
		Much	Basta	Poco	Nada		
Posee el servicio de internet	Si	4	28	20	3	55	
	No	0	4	1	0	5	
Total		4	32	21	3	60	

Fuente: Levantamiento de información primario de la comuna "Tambo", diciembre 2021.

Elaborado por: El Autor

El análisis estadístico de la tabla 4, relaciona las variables según el tiempo que las familias dedican a su hijo con el acceso a internet. Son 20 familias las que le dedican poco tiempo a su hijo y tienen acceso a internet, esto demuestra que la inserción de los jóvenes y adolescentes al internet, se relaciona con la calidad de tiempo, el cuidado, la compañía y la oportunidad de compartir entre padres e hijos. Si hay poco tiempo para compartir en familia será difícil guiar y orientar el desarrollo de los hijos, así como controlar o supervisar los diferentes sitios en los que naveguen. Las sustancias psicoactivas también son anunciadas en publicidades o anuncios, y de una u otra manera, los adolescentes y jóvenes recibirán este tipo de información mediante espacios publicitarios.

Estas dinámicas comprometen directamente a las familias y a la población el Tambo con medidas formativas, espacios de uso del tiempo libre asociados con el deporte, el arte, la formación y la recreación.

4. Conclusiones

La metodología permitió seguir una secuencia lógica, paso a paso, lo cual permitió una acción ordenada, no aleatoria promoviendo la descripción y el análisis de datos. A nivel teórico y empírico se destacan las condiciones familiares y comunitarias que ocasionan y a la vez pueden prevenir el consumo de drogas en los adolescentes y jóvenes.

Entender la intervención familiar y comunitaria a partir de los procesos de ayuda o asistencia, implica una acción fundamental que considera las condiciones familiares y comunitarias que producen un impacto en la sociedad, reflejándose en la seguridad de la comuna, las dinámicas socio familiares y los incentivos comunitarios existentes para sacar adelante proyectos sociales.

A continuación, se evidencian algunos resultados relevantes de la investigación en correspondencia a los objetivos planteados.

- El diagnóstico que se obtuvo en las familias sobre el por qué de la experimentación del consumo de drogas se refleja en el desconocimiento de las consecuencias y efectos que las sustancias psicoactivas producen. Hay un desconocimiento del 50% sobre las consecuencias que una sustancia psicoactiva en específico produce en los jóvenes y adolescentes, esta sustancia es la denominada “H”.
 - El 58% de las familias de la Comuna el Tambo, conoce a la sustancia psicoactiva llamada “H”.
 - El consumo de drogas, en especial la denominada “H”, demuestra un peligro significativo en los jóvenes y adolescentes de la comuna, quienes estarían dispuestos a realizar cualquier tipo de actividad para obtener y consumir la droga, llegando así a la ansiedad por falta de consumo.
 - Los adolescentes y jóvenes que están inmersos en el consumo presentan cambios en sus actitudes como la alteración de las emociones y aparición de estados de ánimo negativos como la violencia y la irritación afectando así a las familias y a la comunidad, por lo que se ve afectada su seguridad.
 - Los niños y adolescentes que permanecen solos o no tienen control de sus padres, tienen dos veces más riesgo para consumir algún tipo de drogas. Esto se debe a la falta de atención de padres a hijos, el poco interés que les demuestran, y los mínimos cuidados debido a las diferentes ocupaciones que tienen.
 - Al relacionar las variables utilizadas en la presente investigación, los resultados y las condiciones familiares y comunitarias cuentan con temáticas comunes a abordar, por lo que es necesaria la incorporación y el apoyo de las autoridades de la comuna, para poder prevenir el consumo de drogas desde temprana edad.

El consumo de cualquier sustancia que sea adictiva es una frecuente amenaza que afecta a la salud personal y pública. La implementación de las estrategias de prevención de las adicciones en los jóvenes y adolescentes estarán relacionadas con la promoción del desarrollo y el bienestar individual, y las acciones familiares en las que se encuentran:

La prevención debe ser un enfoque trabajado ampliamente en las mallas curriculares y académicas desde la escuela inicial, contando con la orientación y el apoyo estratégico de expertos en esos temas, dirigido a los padres de familia, así como a los educadores y personas representantes de la comunidad.

Esto permitirá establecer un orden social en los distintos estamentos, y además, asegurar que la información recibida sea la pertinente y vaya acorde a los ciclos de vida en correspondencia a los grados escolares.

La intervención del personal profesional relacionado con la prevención del consumo de drogas en adolescentes y jóvenes es un factor clave a privilegiar porque tienen el manejo y la idoneidad tanto de causas como de efectos del consumo, y podrían brindar asesorías familiares y pautas de cuidado aterrizadas a casos particulares en caso de necesitarse.

Las campañas de prevención, difusión y perifoneo con necesarias en la Comuna para conocer que la problemática está vigente e incluir el rol responsables y activo de todos los pobladores.

Esta investigación permitió observar las condiciones familiares y comunitarias respecto al consumo de sustancias adictivas en jóvenes y adolescentes de la Comuna El Tambo de la provincia de Santa Elena, generando así, nuevas alternativas y diferentes oportunidades para acudir, cuidar y atender a los jóvenes y adolescentes que están inmersos en el consumo.

Finalmente, se logra corroborar la hipótesis propuesta, al presentar evidencias relacionadas con el consumo de drogas de jóvenes y adolescentes debido a dificultades que se viven en los entornos familiares en donde prevalece la falta de atención y cuidado, aspecto que necesita de intervención a partir de una estrategia integral familiar y comunitaria.

5. Agradecimiento

Gracias a mi universidad por ser capaz de formar profesionales con cualidades éticas que son dignas de admirar, por formar profesionales que aman lo que tanto nos apasiona, gracias a mi tutora Socióloga. Vanessa Montenegro Hidalgo, que hizo parte del proceso integral de formación y por la paciencia que deja como resultado este artículo académico. Agradezco a la Comuna El Tambo y a su corte de Directivos por permitirme realizar este apartado y las investigaciones pertinentes.

6. Referencias

- [1]Barrera Hurtado, J. (2010). *Metodología de la investigación Holística*. Venezuela: Fundacion Sypal.
- [2]Bastar, S. G. (2012). *Metodología de la investigación*. México: Red Tercer Milenio.
- [3]Bauman. (1999). *The influence of a family program on adolescent tobacco and alcohol*. *American Journal of Public Health*. Estados Unidos.
- [4]Bernal, C. A. (2010). *Metodología de la investigación*. COLOMBIA: PEARSON.
- [5]Bodgan, & Taylor. (2009). *Causas y consecuencias del consumo de drogas*. MEXICO: ESPUB.
- [6]Campo, Silvia, L., & Cruz, M. (2018). *Lo que hay que saber de las drogas*. MEXICO: CARMEN FERNANDEZ CACERES.
- [7]Carmen Martinez Guillén, 2. (2012). *La negociación* . Madrid: Ediciones Díaz de Santos .

- [8]Castillo, & García, J. (2016). *Fundamentos de prevencion de adicciones*. España, Madrid: EPUB.
- [9]Castrejón, J. (2005). *Tecncias de prevención de las adicciones*. Secretaría de salud. Consejo Nacional Contra las Adicciones. Mexico: Secretria de salud P,99-104.
- [10]Catolica, J. C. (2014). *Generalidades de la inversion* . España .
- [11]Cauas, A. (2006). *Causas y consecuencias del consumo de drogas*. Mexico: Espub.
- [12]Durazano, R. (s.f.). Elasticidad, Ley De Hooke. *UABC*, 4.
- [13]Ecuador. (2008). *Constitucion de la Republica del Ecuador*. Quito .
- [14]Gonzalez, J. (2017). Repercusiones en las adicciones de los hijos. . *An. Esp. Pediar*, 10.
- [15]Guía de hábitos saludables para personas mayores . (s.f.). *HELPGUIDE_ES*. Obtenido de HELPGUIDE_ES.
- [16]Guillén, R. R. (2012). Consumo de drogas en los jovenes . *Scielo*, 8.
- [17]INEC. (2020). *INEC*.
- [18]Köppen-Geiger. (2006). Clasificación Climática. *Clasificación del clima*, 10.
- [19]Livingstone, C. (2004). *Clasificación de los trastornos mentales y del comportamiento*. ESTADOS UNIDOS: Primera edicion, 2004.
- [20]Muñoz, F. G. (2018). *Estrategias de negociacion*. México: Primera Edicion E-book.
- [21]Roberto Hernández Sampieri, C. F. (2016). *Metodologia de la investigación*. MEXICO.
- [22]Sarro, D. C. (2014). *Idea, verdad y conocimiento*. España. Madrid: Filosofia Factotum.
- [23]Silvia, N. (2006). Un enfoque alternativo en la intervención con familias desde la comunidad,. En N. Silva. España.
- [24]Webster, C. (2008). *El uso de las drogas por poblaciones*. Houston.