



UNIVERSIDAD ESTATAL PENÍNSULA  
DE SANTA ELENA

INSTITUTO DE POSGRADO

PROGRAMA DE MAESTRÍA EN ADMINISTRACIÓN  
PÚBLICA

COMPONENTE PRACTICO DE EXAMEN COMPLEXIVO  
PREVIO A LA OBTENCIÓN DEL TITULO DE MAGISTER

EN ADMINISTRACIÓN PÚBLICA

TITULO

**PARTICIPACIÓN CIUDADANA Y CONTROL  
SOCIAL. CASO DE ESTUDIO: PARROQUIA SAN  
JOSÉ DE ANCÓN, PROVINCIA DE SANTA ELENA**

AUTOR

MARÍA FERNANDA MAGALLANES HERMENEJILDO

TUTOR

Ing. ISAURO HONORIO DOMO MENDOZA, MBA

LA LIBERTAD – ECUADOR

2022

## DECLARACIÓN DE RESPONSABILIDAD

El presente Trabajo de Titulación denominado **“PARTICIPACIÓN CIUDADANA Y CONTROL SOCIAL. CASO DE ESTUDIO: PARROQUIA SAN JOSÉ DE ANCÓN, PROVINCIA DE SANTA ELENA”**, elaborado por la Ingeniera María Fernanda Magallanes Hermenejildo, declaran que la concepción, análisis y resultados son originales y aportan a la actividad científica, académica, empresarial y administrativa.

Transferencia de derechos autorales

Declaro que, una vez aprobado el tema de investigación otorgado por el Instituto de Postgrado pasan a tener derechos autorales correspondientes, que se convierten en propiedad exclusiva de la Universidad Estatal Península de Santa Elena y, su reproducción, total o parcial en su versión original o en otro idioma será prohibida en cualquier instancia.

Atentamente,



Ing. María Fernanda Magallanes Hermenejildo

**Mail:** [mafermagallanes91@gmail.com](mailto:mafermagallanes91@gmail.com)

**Móvil:** 0982871626

## APROBACIÓN TUTOR

En mi calidad de Tutor de del Componente Práctico de Examen Complexivo, titulado **“PARTICIPACIÓN CIUDADANA Y CONTROL SOCIAL. CASO DE ESTUDIO: PARROQUIA SAN JOSÉ DE ANCÓN, PROVINCIA DE SANTA ELENA”**, elaborado por la Ingeniera María Fernanda Magallanes Hermenejildo, maestrante del programa de Maestría en Administración Pública del Instituto de Postgrado de la Universidad Estatal Península de Santa Elena, previo a la obtención del grado académico de Magister en Administración Pública, me permito declarar que luego de haber dirigido científica y técnicamente el desarrollo y estructura final del trabajo, este cumple y se ajusta a los estándares académicos y científicos, razón por la cual la apruebo en todas sus partes

Atentamente,

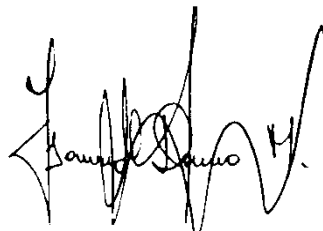

---

Ing. Isauro Honorio Domo Mendoza, MBA  
**PROFESOR TUTOR**  
Mail: [idomo@upse.edu.ec](mailto:idomo@upse.edu.ec)  
Móvil: 0999180247

## **DEDICATORIA**

Dedico este trabajo a Dios y a mi familia con todo el amor y cariño de mi ser, a la Universidad Estatal Península de Santa Elena por iluminarme de sus conocimientos para poder llegarme a convertir en lo que actualmente soy.

**“Pongo en manos de El Señor todas mis obras, para que mis proyectos puedan cumplirse”. Proverbios 16.3**

**TRIBUNAL DE SUSTENTACIÓN**

---

Q. F. Rolando Calero Mendoza, PhD  
**Director de Postgrado**



---

Econ. Hugo Álvarez Plúa, Msc  
**Coordinador del Programa**

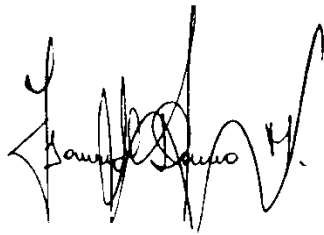

---

Ing. Isauro Domo Mendoza, MBA  
**Docente Tutor**



---

Ing. Divar Castro, Mgtr.  
**Docente Especialista**



---

Ab. Víctor Coronel Ortiz, MSc.  
**Secretario General**



“PARTICIPACIÓN CIUDADANA Y CONTROL SOCIAL: CASO DE ESTUDIO PARROQUIA SAN JOSÉ DE ANCÓN, PROVINCIA DE SANTA ELENA”,

**Autor:**

María Fernanda Magallanes Hermenejildo

**Tutor:**

Ing. Isauro Honorio Domo Mendoza, MBA

## RESUMEN

El presente estudio titulado “PARTICIPACIÓN CIUDADANA Y CONTROL SOCIAL: CASO DE ESTUDIO PARROQUIA SAN JOSÉ DE ANCÓN, PROVINCIA DE SANTA ELENA”, tiene como objetivo determinar el contexto de la participación ciudadana en la parroquia San José de Ancón mediante un análisis de la situación actual para el diseño de un mecanismo que mejore el control social en la parroquia. Para el desarrollo del estudio se aplicó un enfoque mixto de investigación que permite la recolección, análisis y vinculación de datos tanto cualitativos y cuantitativos, el alcance que posee el proceso de investigación es descriptivo, debido a que el propósito del estudio es especificar el contexto de la participación ciudadana, los mecanismos implementados y los factores que contribuyen al bajo nivel de participación, las técnicas de recolección fueron la encuesta dirigida a los 71 dirigentes de barrios y organizaciones donde se determinó que el 83% no conoce que se haya implementado un mecanismo de control social en el sector, la entrevista fue aplicada a los representantes del Consejo de Participación Ciudadana local. Por último, se concluye que la aplicación de un Observatorio ciudadano es ideal para fortalecer la participación ciudadana en los procesos de gestión pública de la parroquia.

**Palabras claves:** participación ciudadana, control social, mecanismo de participación, Observatorios ciudadanos



“CITIZEN PARTICIPATION AND SOCIAL CONTROL: CASE STUDY SAN JOSÉ DE ANCÓN PARISH, SANTA ELENA PROVINCE”

**Author:**

María Fernanda Magallanes Hermenejildo

**Tutor:**

Ing. Isauro Honorio Domo Mendoza, MBA

**ABSTRACT**

This case study entitled "CITIZEN PARTICIPATION AND SOCIAL CONTROL: CASE STUDY OF SAN JOSÉ DE ANCÓN PARISH, SANTA ELENA PROVINCE", aims to determine the context of citizen participation in the San José de Ancón parish through an analysis of the current situation for the establishment of a mechanism to improve social control in public management. For the development of the case study, a mixed approach was applied that allows the collection, analysis and linking of both qualitative and quantitative data, the scope of the research process is descriptive, because the purpose of the study is to specify the context of citizen participation, the mechanisms implemented and the actors that contribute to the low level of participation, the collection techniques were the survey addressed to the 71 leaders of neighborhoods and organizations, the interview was applied to the representatives of the local citizen participation council where determined that 83% do not know that a social control mechanism has been implemented in the sector, it is concluded that the application of a citizen observatory is ideal to strengthen citizen participation in the public management processes of the parish.

**Keywords:** citizen participation, social control, participation mechanism, citizen observatories.

**ÍNDICE GENERAL**

APROBACIÓN TUTOR	III
RESUMEN	VI
ABSTRACT	VII
ÍNDICE GENERAL	VIII
ÍNDICE DE TABLAS	IX
ÍNDICE DE FIGURAS	IX
ÍNDICE DE ANEXOS	IX
INTRODUCCIÓN	10
Planteamiento del problema	11
Justificación	12
Objetivos del estudio	13
MARCO CONCEPTUAL	14
MARCO METODOLÓGICO	17
ANÁLISIS Y DISCUSIÓN DE LOS RESULTADOS	19
Encuesta dirigida a representantes de barriales y de organizaciones sociales	19
Entrevistas dirigidas a representantes del Consejo de Participación del GAD	23
ANÁLISIS DE CASO	24
CONCLUSIONES	33
RECOMENDACIONES	34
BIBLIOGRAFÍA	35
ANEXOS	38



## ÍNDICE DE TABLAS

Tabla 1 Mecanismo de Participación Ciudadana	15
Tabla 2 Población de estudio	18
Tabla 3 Factores que influyen en la baja participación ciudadana	19
Tabla 4 Conocimiento de los derechos de participación ciudadana	19
Tabla 5 Mecanismos de participación ciudadana	20
Tabla 6 Formación ciudadana	20
Tabla 7 Información de la gestión que realiza el GAD	21
Tabla 8 Mecanismo de control ciudadano	22
Tabla 9 Disposición a trabajar en mejora de la participación	22
Tabla 10 Análisis FODA	25
Tabla 11 Pasos previos a la creación del mecanismo de control	26
Tabla 12 Funciones de los miembros del Observatorio ciudadano	28
Tabla 13 Plan de acción	32

## ÍNDICE DE FIGURAS

Figura 1 Acciones de mejora	25
Figura 2 Estructura organizativa	27
Figura 3 Conformación del Observatorio ciudadano	27
Figura 4 Proceso para la conformación del Observatorio ciudadano	28
Figura 5 Estructura del informe presentado al CPCCS	29
Figura 6 Modelo de Observatorio ciudadano	30

## ÍNDICE DE ANEXOS

Anexo 1 Matriz de operacionalización	38
Anexo 2 Matriz de operacionalización	39
Anexo 3 Encuesta dirigida a organizaciones de Ancon	40
Anexo 4 Entrevista dirigida al GAD Parroquial de Ancon	42
Anexo 5 Representantes de barrios, club y organizaciones	43
Anexo 6 Evidencia de encuesta y entrevista	45
Anexo 7 Organigrama del GAD parroquial Ancón	45

## INTRODUCCIÓN

La Constitución Ecuatoriana reconoce la participación de los ciudadanos como un principio transversal para la gestión de la administración pública y el desarrollo local, para dar cumplimiento a este mandato se crea la Función de Transparencia y Control Social, juntamente con el Consejo de Participación Ciudadana y Control Social para la promoción de la participación comunitaria, fomentar la transparencia en las instituciones del estado y propiciar la lucha contra la corrupción (Borja, Raúl, 2016). Tanto la participación ciudadana como el control social se encuentran direccionados a la formación de espacios de opinión pública y comunicación política y están encaminadas a la sostenibilidad de una cultura de democracia; los distintos miembros de las comunidades tienen el derecho de participar activamente en la elaboración de planes, programas, políticas u acciones conjuntamente con las instancias de gobiernos para dar solución a diferentes problemáticas según sus ámbitos y proponer alternativas que incentiven el desarrollo de los sectores.

Las debilidades en la administración pública imposibilitan la solución de problemas del ámbito social surgiendo la participación ciudadana como un elemento estratégico para dar mayor efectividad a la actividad gubernamental y fortalecer la democracia (estableciendo mecanismos como información, consulta y participación activa). Dentro de la parroquia los habitantes tienen poca iniciativa de involucrarse en temas de participación democrática y control social por lo que no intervienen la toma de decisiones y construcción de acciones en favor del desarrollo político o local.

El presente estudio consta de cuatro apartados; en la primera parte se exponen los antecedentes que detallan la introducción, la problemática, la justificación y los objetivos del estudio, en la segunda parte se desarrollan las diferentes conceptualizaciones y trabajos respecto al tema, la metodología y los resultados obtenidos en base las técnicas de investigación aplicadas, en la tercera parte se esboza el estudio de caso con la respectiva propuesta, finalmente se concluye y se recomienda acciones en base al desarrollo de la investigación.

## **Planteamiento del problema**

El Programa de las Naciones Unidas para el desarrollo (PNUD P. d., 2018) indica que en México la ejecución de prácticas democráticas ha mejorado los mecanismos de participación ciudadana, por otro lado, representantes de este organismo en Chile señalaron que se está buscando un mecanismo para que la participación civil tenga más institucionalidad dentro del proceso legislativo como respuesta a la gran disparidad y el bajo nivel participación de la ciudadanía (PNUD P. D., 2018).

La Constitución de la República de Ecuador reconoce diferentes mecanismos de participación, ya sea donde se involucre a los ciudadanos en los procesos de planificación, vigilancia, fiscalización y control del proceso de obras públicas o elección de autoridades de gobierno. Aunque han surgido acciones como la elaboración de presupuestos participativos en los diferentes GADs, planificaciones territoriales, veedurías o comités, solo la organización social permite ejercer realmente la participación de la ciudadanía. (Secretaría Técnica de Participación y Control Social, 2016)

A pesar de los intentos de presentar propuestas integradoras para el beneficio de la localidad, actualmente la parroquia San José de Ancón corresponde a un modelo en el que se desarrollan actividades sociales y políticas con una débil capacidad de respuesta frente al entorno, así también, las organizaciones de base y el Gobierno Autónomo Descentralizado Parroquial expresan una frágil capacidad para la articulación de diversas iniciativas para el desarrollo local; existe un bajo interés de la ciudadanía en involucrarse en diferentes mecanismos de participación ocasionado por la desconfianza del rol de las autoridades sobre las políticas públicas, como resultado, se presentan debilidades como la deficiente inclusión de grupos a consulta y a la toma de decisiones, así como la despreocupación de realizar procesos sostenidos desde y con los habitantes.

Al mismo tiempo se evidencia un desconocimiento por parte de la comunidad en temas de democracia participativa y control social lo que

imposibilita una mayor participación en la gestión pública. La participación social también surge como respuesta del agrupamiento de diferentes organizaciones de la sociedad civil para defender intereses, en el caso de Ancón pese a que estas tienen el interés por vigilar las obras públicas que se desarrollan en la parroquia no logran articular mecanismos de control formales que monitoreen la transparencia de las mismas.

Frente a la problemática mencionada se establece la siguiente pregunta de investigación: ¿De qué manera la baja participación ciudadana afecta al control social en la parroquia San José de Ancón de Santa Elena?

### **Justificación**

Este estudio apunta a la búsqueda de un mecanismo que permitan fortalecer la participación ciudadana dentro de la parroquia San José de Ancón, en donde los diferentes miembros de la comunidad puedan reconocerse como actores decisivos en los procesos del estado y ser partícipes del desarrollo de su localidad exigiendo su mejoría, legitimidad y transparencias en sus procesos.

Para dar sustentación a la temática planteada se toma de base y punto de partida el marco legal vigente y el cumplimiento del Plan Nacional de Desarrollo en donde se considera que la participación ciudadana en la esfera de la gestión pública surge con el propósito de controlar errores y arbitrariedades de los entes gubernamentales en donde la población es parte activa de la toma de decisiones y fiscalización del desarrollo de procesos públicos; y que tanto la participación ciudadana como el control social son un derecho y un tema de interés público importantes para la democracia (Carrera C. F., 2015). Además, dentro de los lineamientos del Código Orgánico de Organización Territorial (COOTAD) en su art. 24 se reconoce a los Gobiernos Autónomos Descentralizados parroquiales como gestores de políticas públicas y responsables de establecer planes de desarrollo para la gestión participativa (Díaz, 2017).

En cuanto a la relevancia de la información el estudio aporta a la comprensión de los paradigmas acerca de la participación ciudadana, el control

social y como se desarrolla este contexto en la parroquia San José de Ancón; contribuye a los grupos interesados a realizar un seguimiento del mismo y a la generación de nuevos conocimientos para futuras investigaciones. por otro lado, se dirige como una alternativa hacia al organismo de gobierno local para mejorar en su política pública de participación ciudadana frente a esta situación se añade que el GAD parroquial se encuentra dispuesto a desarrollar sus competencias de participación y control ciudadano establecidos, pero existe una gran desmotivación de la ciudadanía por ejercer estos derechos.

### **Objetivos del estudio**

Se plantea como objetivo general:

Determinar el contexto de la participación ciudadana en la parroquia San José de Ancón mediante un análisis de la situación actual para el diseño de un mecanismo que mejore el control social en la parroquia San José de Ancón.

Para alcanzar este objetivo se proponen las siguientes acciones:

- Analizar la situación actual para el conocimiento de los factores que influyen en el bajo nivel de participación ciudadana de la parroquia
- Identificar las organizaciones sociales de la parroquia San José de Ancón para la determinación del conocimiento que poseen acerca los mecanismos de participación y control social existentes en la parroquia.
- Diseñar un mecanismo de participación ciudadana para el mejoramiento del control social en la parroquia San José de Ancón.

Una vez determinado el propósito de investigación se plantea que: “El diseño de un mecanismo de participación mejorara el control social en la parroquia San José de Ancón, Provincia de Santa Elena”.

## MARCO CONCEPTUAL

En el trabajo de investigación de Melo Mayra con título “Participación Ciudadana Asociativa y Control Social en el sector Comité del Pueblo” (2017) se analiza como las diferentes organizaciones de artesanos, comerciantes, deportivas, jóvenes, adultos mayores ubicadas en la zona ejercen sus funciones democráticas y de participación, además, se describen los conceptos de participación ciudadana y control Social de acuerdo el marco legal vigente en el Ecuador. Para el desarrollo de la investigación se aplicó un alcance exploratorio y método analítico, posteriormente se recolectaron datos que permitieron medir el nivel de actuación ciudadana en las organizaciones y el control social.

(Ordoñez Valencia & Trelles Vicuña, 2019) en su artículo “Control Social en la Participación Ciudadana” abordan esta temática desde una perspectiva teórica; los resultados concluyen que el control social en la intervención civil ayuda a lograr la eficiencia y eficacia en los servicios públicos debido a que se da una mejor respuesta a las demandas de la comunidad y mejorar su calidad de vida.

(Carrera C. F., 2015) citando a Moncada, 2012 expresa que la participación ciudadana es un proceso de construcción histórica que surge a partir de las movilizaciones y organización que las personas, grupos, nacionalidades o pueblos ejecutaron con el fin de mejorar sus condiciones de vida y ser considerados en el sector social y político del Ecuador. Con respecto a la participación ciudadana debe entenderse que este término se enmarca de acuerdo a las circunstancias, sociales, políticas o económicas determinada época y que el significado del mismo quiere tomar parte de un grupo que reúne a más de una sola persona para compartir o hacer saber a otros algún tipo de información.

Según (Páez & Rodríguez, 2018) La Constitución de la República del Ecuador en el 2008 establece la creación del Consejo de Participación Ciudadana y Control Social como parte de función de Transparencia y Control Social con el fin de fortalecer la democracia en el país. En el art. 95 de la constitución se reconoce la Participación Ciudadana como un derecho de interés público para ejercer mecanismos de democracia representativa, directa y comunitaria. Por otro lado, la

Ley Orgánica del Consejo de Participación Ciudadana en su Art. 1 establece que se propicie, fomente y garantice los derechos de participación de las ciudadanos/as de forma protagónica en la toma de decisiones en la gestión pública, y su art. 45 prescribe la creación de instancias y procedimiento para el seguimiento de las políticas públicas (Asamblea Nacional de la República del Ecuador, 2018).

Con respecto a los niveles de participación los considerados por Arnstein (1969) corresponden tres niveles, el primero el acceso a la información, el segundo nivel es consultivo debido a que se relaciona con la interacción reciproca entre los actores de las decisiones, el ultimo nivel está relacionado con la participación de las personas en la política pública y que está asociada al poder delegado y un ciudadano de control (Contreras & Montecinos, 2019). Se puede decir que dependiendo el nivel de participación se pueden implementar el mecanismo de participación adecuada de manera que se garantice la efectividad del sistema democrático.

**Tabla 1 Mecanismo de Participación Ciudadana**

Mecanismo de democracia directa	Mecanismo de participación a nivel nacional	Mecanismo de participación a nivel local	Mecanismo de participación en la ciudadanía en la gestión pública
<ul style="list-style-type: none"> <li>• Iniciativa popular normativa</li> <li>• Consulta popular</li> <li>• Consulta popular vinculante</li> <li>• Revocatoria del mandato</li> <li>• Voluntario de acción social y desarrollo</li> <li>• La formación ciudadana</li> </ul>	<ul style="list-style-type: none"> <li>• Consejos Nacionales para la igualdad</li> <li>• Asamblea ciudadana plurinacional e intercultural para el buen vivir</li> <li>• Consejos ciudadanos sectoriales</li> </ul>	<ul style="list-style-type: none"> <li>• Asambleas locales</li> <li>• Participación Ciudadana a nivel local</li> <li>• Consejos locales de planificación</li> <li>• Presupuestos participativos</li> </ul>	<ul style="list-style-type: none"> <li>• Audiencias públicas</li> <li>• Cabildo popular</li> <li>• Silla vacía</li> <li>• Veedurías</li> <li>• Observatorios</li> <li>• Consejos consultivos</li> <li>• Rendición de cuentas</li> <li>• Libre acceso a la información pública</li> <li>• Democracia electrónica</li> </ul>

**Fuente:** (Secretaría Técnica de Participación y Control Social, 2016)

El Art. 208 de la constitución del Ecuador prescribe que el Consejo de Participación y Control Social tiene el deber de establecer mecanismos de rendición de cuentas de las diferentes instituciones del sector público con el objetivo de investigar actos de corrupción o que afecten a la participación ciudadana e impedir vigilar la transparencia en los procesos de las comisiones ciudadanas (Salas, 2020). Estos mecanismos se constituyen en herramientas que incentivan a las personas a participar en decisiones colectivas e incidir dentro del sistema de gobierno con el fin de obtener ganancias y beneficios para la comunidad.

Por otro lado, el Art.7 de la Ley del Consejo de Participación Ciudadana menciona acerca de los incentivos e iniciativas participativas donde reglamenta mecanismos de apoyo bajo el reconocimiento de la sociedad civil como las modalidades de fondos concursables para el fomento de la participación y el control social, el intercambio de experiencias y conocimiento sobre estos asuntos, poner en funcionamiento portales web, bibliotecas, que contengan acceso a información documental y la capacitación a la comunidad u organizaciones. (Asamblea Nacional de la República del Ecuador, 2016)

(Gutiérrez, 2017) tomando como referencia la noción del control social de Rosanvallon (2007) expresa que este poder permite vigilar, calificar y emitir juicios sobre las acciones de las autoridades políticas y los procesos de gobierno, así también, el autor menciona que las instituciones están obligados a establecer mecanismos de rendición de cuentas para informar y justificar sus actos e inclusive someterse a sanciones después de haber evaluados sus actos.

De acuerdo a la normativa vigente ecuatoriana las diferentes instituciones de gobiernos tanto centralizadas como descentralizadas deben entregar anualmente el informe de rendición de cuentas al CPCCS, también existen instrumentos de control como las veedurías que permiten el intercambio de información y emitir calificaciones a los objetos de control por negar información, manejar los recursos públicos u obstruir los derechos de participación.



## MARCO METODOLÓGICO

Para el desarrollo del estudio de caso se aplicó un enfoque mixto, que combina enfoques permite que se recolecten, analicen y vinculen datos tanto cualitativos y cuantitativos en una investigación (Contreras, Cumpa, Fuerte, Saavedra, & Vásquez, 2020) .

Por medio del enfoque cualitativo se interpreta la realidad social donde se desarrolla el fenómeno de estudio (Monje, 2014) y se explica cómo la comunidad de San José de Ancón conoce el nivel de participación ciudadana y control social dentro del sector. Por otro lado, fue necesario el enfoque cuantitativo debido a que en el proceso de investigación se realizan las fases de planteamiento del problema, se revisa la literatura para el desarrollo del marco teórico, se plantea una hipótesis o idea a defender, se desarrolla el diseño de investigación no experimental, se selecciona la muestra y se recolectan los datos en este caso cuantitativos por medio de la encuesta para su análisis y la elaboración de los resultados. (Hernández & Mendoza, 2019)

El alcance que posee el proceso de investigación es descriptivo, debido a que el propósito del estudio es especificar el contexto de la participación ciudadana en la parroquia San José de Ancón, identificar las causas del bajo nivel de participación de su población y el nivel de conocimiento acerca de esta temática y sobre los mecanismos de control; esta información se obtendrá al analizar las tablas con frecuencias y porcentajes de cada una de las preguntas que poseen las dimensiones e indicadores de las variables del estudio.

Dentro del estudio también se consideran otras investigaciones complementarias como la investigación bibliográfica importante para el análisis de fundamentos y teorías sobre las variables propuestas (participación ciudadana y control social); por otro lado, la investigación de campo útil para acercarse al objeto de análisis y conocer a profundidad la problemática estudiada.

El método deductivo se encuentra fundamentado en las diferentes teorías acerca de la “Participación ciudadana y el Control social” de manera que se puedan

llegar a obtener conclusiones particulares sobre el tema de investigación, este procedimiento permite que se organicen y analicen hechos conocidos creando una serie de unos enunciados para obtener una conclusión general. En el proceso de aplicación se analiza la problemática sobre el bajo nivel de participación, se recolectan datos y se observan los hechos para obtener una conclusión.

El Plan de ordenamiento territorial de la parroquia San José de Ancón, menciona que en el sector existen 71 organizaciones sociales que están conformados por barrios, recintos, asociaciones, clubs las cuales poseen un representante elegido democráticamente y son los actores que poseen un nivel medio bajo de participación, se mantienen informados de las actividades de su sector y acuden al desarrollo de las diferentes actividades que tienen que ver con el desarrollo local y las políticas públicas; dicha población es tomada para este estudio y se encuentra estructurada de la siguiente manera:

**Tabla 2 Población de estudio**

Unidad	Población
Barrios	36
Asociaciones	11
Organizaciones	13
Clubs	11
Total	71

**Fuente:** (Gobierno Autónomo Descentralizado Parroquial De San José De Ancón, 2015)

Para la selección de la unidad de muestreo de esta investigación no se establecerá una formula, sino que se tomará en cuenta los 71 dirigentes de las organizaciones mencionadas.

La técnica aplicada dentro del estudio es la encuesta con su respectivo instrumento en este caso un cuestionario con 13 preguntas cerradas combinadas entre categorías y escalas de Likert. Se aplicó la entrevista con el respectivo cuestionario de entrevista el cual fue dirigida a 3 representantes del Consejo de Participación Ciudadana local de la parroquia, quienes nos otorgaron información acerca de los mecanismos de control y participación que se ejecutan dentro de la parroquia. Para obtener los resultados de la investigación se procedió a tabular la encuesta por medio del programa Excel, donde se presentan los datos en una tabla

que mide en grado porcentual de cada uno de los ítems del cuestionario inclusive permite comparar y cuantificar las características de las diferentes variables para finalmente dar respuesta a la suposición planteada.

## ANÁLISIS Y DISCUSIÓN DE LOS RESULTADOS

### Encuesta dirigida a representantes de barriales y de organizaciones sociales

#### Pregunta 1: Factores que influyen en la baja participación ciudadana

**Tabla 3 Factores que influyen en la baja participación ciudadana**

	Frecuencia	Porcentaje	Porcentaje valido	Porcentaje acumulado
validos Desconocimiento de los derechos y mecanismos de participación	25	0,35	0,35	0,35
Desconfianza en la gestión pública	20	0,28	0,28	0,63
Desinterés ciudadano	15	0,21	0,21	0,85
Deficiente información pública	7	0,10	0,10	0,94
Baja asociatividad	4	0,06	0,06	1,00
Total	71	1,00	1,00	

Fuente: Encuesta dirigida a los representantes de asociaciones de la Parroquia Ancón

Entre los factores que inciden en el bajo nivel de participación ciudadana y control social dentro de la parroquia se enumera el desconocimiento de la comunidad con respecto a los mecanismos normativas y derechos de participación (35%), otro de los elementos mencionados por el 28% de los encuestados es la desconfianza en la gestión pública por parte de los dirigentes políticos, en cambio, el 21% de los actores mencionaron que existe desinterés por parte de la comunidad en involucrarse en los procesos de participación y control social.

#### Pregunta 2: Conocimiento de los derechos de Participación Ciudadana.

**Tabla 4 Conocimiento de los derechos de participación ciudadana**

	Frecuencia	Porcentaje	Porcentaje valido	Porcentaje acumulado
validos Mucho	5	0,07	0,07	0,07
Medio	19	0,27	0,27	0,34
Poco	40	0,56	0,56	0,90
Nada	7	0,10	0,10	1,00
Total	71	1,00	1,00	0,07

Fuente: Encuesta dirigida a los representantes de asociaciones de la Parroquia Ancón

Con respecto a los derechos de participación ciudadana el 56% los encuestados manifestaron que tenían poco conocimiento sobre el tema, mientras que el 27%

expreso que poseen un conocimiento medio acerca de mecanismos que favorecen la participación, pues la Constitución del Ecuador garantiza estos derechos y tienen noción de que existe una Ley Orgánica de Participación Ciudadana pero que no saben esta normativa a profundidad.

**Pregunta 3:** Conocimiento de los mecanismos de participación ciudadana que intervengan en el ejercicio del poder político.

**Tabla 5 Mecanismos de participación ciudadana**

		Frecuencia	Porcentaje	Porcentaje valido	Porcentaje acumulado
validos	Asamblea Ciudadana	25	0,35	0,35	0,35
	Consejo ciudadano	0	0,00	0,00	0,35
	Cabildos comunales	9	0,13	0,13	0,48
	Presupuesto participativo	24	0,34	0,34	0,82
	Silla Vacía	13	0,18	0,18	1,00
	Audiencia pública	0	0,00	0,00	1,00
	Total	71	1,00	1,00	

Fuente: Encuesta dirigida a los representantes de asociaciones de la Parroquia Ancón

Entre los mecanismos de participación ciudadana más conocidos en la parroquia se encuentra el Consejo Ciudadano que ha realizado talleres relacionados con los presupuestos participativos, sin embargo, no han alcanzado a todos los líderes barriales pertenecientes a la parroquia, ahora bien, el 34% de la población encuestada manifestó que se realizan los presupuestos participativos en donde se reúnen las autoridades con representantes ciudadanos de forma voluntaria para definir la asignación de recursos públicos, y solo el 18% tiene noción que se han realizado sillas vacías pero desconocen las finalidades para las que son convocadas.

**Pregunta 4:** Impulso en los procesos de formación ciudadana por medio del Gobierno Autónomo Descentralizado u otro organismo público.

**Tabla 6 Formación ciudadana**

		Frecuencia	Porcentaje	Porcentaje valido	Porcentaje acumulado
validos	Siempre	0	0,00	0,00	0,00
	Casi siempre	14	0,20	0,20	0,20
	A veces	22	0,31	0,31	0,51
	Casi nunca	33	0,46	0,46	0,97
	Nunca	2	0,03	0,03	1,00
	Total	71	1,00	1,00	

Fuente: Encuesta dirigida a los representantes de asociaciones de la Parroquia Ancón

El 46% de los ciudadanos encuestados manifestó que casi nunca se dan procesos de formación a la ciudadanía que hayan sido impulsado por el Gobierno Autónomo Descentralizado de la parroquia, municipal u otro organismo de gobierno; siendo un alto porcentaje quienes desconocen que dentro del sector se han realizados procesos de formación y capacitación que favorezcan la democracia y espacios participativos en la población. Por otro lado, hay personas que si han estado interesado por estos espacios los cuales han sido impulsados por el GAD, por la delegación provincial de Santa Elena o por la prefectura, otros mencionaron que habían participado, pero en años anteriores y actualmente no se han involucrado.

**Pregunta 5:** Las autoridades del GAD parroquial informan a la comunidad de las gestiones que realizan

**Tabla 7 Información de la gestión que realiza el GAD**

		Frecuencia	Porcentaje	Porcentaje valido	Porcentaje acumulado
validos	Siempre	12	0,17	0,17	0,17
	Casi siempre	11	0,15	0,15	0,32
	A veces	25	0,35	0,35	0,68
	Casi nunca	18	0,25	0,25	0,93
	Nunca	5	0,07	0,07	1,00
	Total	71	1,00	1,00	

Fuente: Encuesta dirigida a los representantes de asociaciones de la Parroquia Ancón

Con respecto a la información de las actividades que el GAD parroquial realiza el 35% de los encuestados manifestó que se enteraban a veces, pues esta información es colocada en los portales web de las instancias de gobierno especialmente en Facebook donde se coloca información de diferentes proyectos, actividades, reuniones, rendición de cuentas, entre otros. Por el contrario, un 25% señalan que casi nunca conocen de las diferentes gestiones pues hay que gente que todavía utiliza métodos de comunicación tradicionales por lo que se les dificulta tener esta información.

**Pregunta 6:** Existencia de mecanismos de control ciudadano que vigilen el funcionamiento de los proyectos y programas del GAD Ancón.

**Tabla 8 Mecanismo de control ciudadano**

		Frecuencia	Porcentaje	Porcentaje valido	Porcentaje acumulado
validos	Veeduría ciudadana	0	0,00	0,00	0,00
	Observatorios	0	0,00	0,00	0,00
	Comité de usuario	0	0,00	0,00	0,00
	Otro	12	0,17	0,17	0,17
	Ninguno de los anteriores	59	0,83	0,83	1,00
	Total	71	1,00	1,00	

Fuente: Encuesta dirigida a los representantes de asociaciones de la Parroquia Ancón

De acuerdo a lo manifestado por los ciudadanos encuestados el 83% no conoce acerca de este mecanismo y que se hayan realizado en la parroquia, lo que evidencia un nivel bajo de participación en el control de las gestiones del GAD; sin embargo, se encuentran interesados en monitorear las obras que realiza el gobierno parroquial de forma empírica, esto se genera por el desinterés de los ciudadanos en tener un control formal de las actividades y proyectos que se realizan.

**Pregunta 7:** Disposición a trabajar juntamente con otros miembros de la comunidad en estrategias que contribuyan a la participación y control social.

**Tabla 9 Disposición a trabajar en mejora de la participación**

		Frecuencia	Porcentaje	Porcentaje valido	Porcentaje acumulado
validos	Siempre	40	0,56	0,56	0,56
	Casi siempre	20	0,28	0,28	0,85
	A veces	11	0,15	0,15	1,00
	Casi nunca	0	0,00	0,00	1,00
	Nunca	0	0,00	0,00	1,00
	Total	71	1,00	1,00	

Fuente: Encuesta dirigida a los representantes de asociaciones de la Parroquia Ancón

Por medio de esta pregunta se determinó que el 56% de los representantes barriales si están dispuestos a trabajar en estrategias que fortalezcan la participación ciudadana y el control social de la parroquia debido a que es importante el desarrollo de la localidad, pues es necesario que la comunidad participe y tenga parte en la gestión pública, esto y cuando se pueda motivar y capacitar más a la población pues muchos de ellos desconocen sus derechos de participación y tienen poca iniciativa a presentar ideas por miedo al rechazo de las autoridades.

### **Entrevistas dirigidas a representantes del Consejo de Participación del GAD**

Las entrevistas fueron dirigidas a los (Sres.), José Mujica, Alex Morales, John Tomalá representantes del Consejo de Participación Ciudadana (Ver anexo 4)

#### **¿Cuáles son los mecanismos de participación ciudadana que se han implementado dentro del GAD?**

- El GAD parroquial a pesar de tener a disposición y organizados ciertos mecanismos de participación se encuentra preocupado por la falta de predisposición de la comunidad para involucrarse en la gestión política local; el Gad con sus facultades organiza el Consejo de Participación Ciudadana donde elige a diferentes actores de la comunidad (representantes del Tambo, Prosperidad y Ancón), sin embargo, esta iniciativa fue realizada por el ente público donde participan solo el 25% de las organizaciones ubicadas en la parroquia. Dentro del sector fue creado una Asamblea Ciudadana que antes funcionaba en la junta cívica del sector pero que se encuentra inactiva desde el año 2015, otro de los mecanismos implementados con los cabildos comunales que siempre están nexos para intervenir en diferentes actividades especialmente en las audiencias públicas y presupuestos participativos; de este último mencionado cabe recalcar que solo acuden 4 o 5 participantes de Ancón.

#### **¿Qué mecanismos de control social se han llevado a cabo dentro la parroquia?**

- Con respecto al control ciudadano existe iniciativa de parte de la comunidad por el monitoreo de las obras públicas, debido a que siempre los moradores barriales con sus representantes están pendientes de la ejecución de proyectos; un ejemplo que se da constantemente, es que al momento de iniciar una acción dentro de un sector se acercan los pobladores de todas las edades, jóvenes y adultos a pedir información detallada como el alcance, tiempo, recursos de lo que se está realizando, pese a que hay disposición de la comunidad por realizar acciones de vigilancia no han pedido se formalice un mecanismo de control legalmente registrado de acuerdo al CPCCS.

## ANÁLISIS DE CASO

### **Observatorio ciudadano como estrategia que garantice la participación ciudadana y control social de la parroquia San José de Ancón**

Es importante que las organizaciones sociales cumplan un rol activo en los barrios y que el Gobierno Autónomo Descentralizado de la parroquia considere sus ideas, perspectivas y propuestas para una efectiva participación ciudadana en la comunidad, por lo que se busca mejorar el nivel de participación de las organizaciones del sector con el objetivo que estos pueden convertirse en mediadores entre la comunidad y las entidades de gestión pública en temas relacionados con la información, demandas o necesidades de los ciudadanos para el desarrollo, resolución del conflicto y toma de decisiones sobre gestión política local.

Por medio de esta propuesta se presenta un modelo de Observatorio ciudadano en la que las diferentes organizaciones comunitarias realizan convocatorias sociales encabezada por los líderes y dirigentes barriales que estén interesados en ejercer las prácticas de participación y control social ante las diferentes problemáticas que tengan que ver con la gestión pública local con el objetivo de formar espacios de cohesión social en los que se compartan opiniones, observaciones y se establezcan propuestas para formar un Observatorio ciudadano que se encargue del monitoreo , vigilancia y control de la gestión pública, por último, este estudio se finaliza por medio de un plan de acción sobre la propuesta presentada.

La ley Orgánica de Participación Ciudadana y Control Social resuelto por el Consejo de Participación Ciudadana y Control Social en su art. 79 prescribe: “los Observatorios ciudadanos son un mecanismo de control que permiten la vigilancia, el seguimiento, fiscalización y control de la gestión pública” (2016), estas a su vez permiten el monitoreo como el evaluó todo el ciclo completo de la política pública: diagnóstico, formulación, implementación y evaluación (Subcoordinación Nacional de Control Social., 2017).



## Análisis FODA de la participación ciudadana en el control social en la parroquia San José de Ancón

**Tabla 10 Análisis FODA**

Fortaleza	Debilidades
<p>Interés de los ciudadanos por el monitoreo de obras públicas</p> <p>Medios de comunicación de fácil acceso donde se solicite información</p> <p>Predisposición del GAD por ejecutar mecanismos de participación</p> <p>Actores sociales comprometidos con el desarrollo de la parroquia</p>	<p>Organizaciones con un bajo nivel de participación en la gestión pública</p> <p>Mecanismo de control no formalizados</p> <p>Carácter individualista de la comunidad</p> <p>Desconocimiento de la comunidad en temas de democracia participativa y control social</p>
Oportunidades	Amenazas
<p>Dinamización social</p> <p>Presentar proyectos de iniciativa comunitaria</p> <p>Leyes que amparan la democracia participativa y el control social</p> <p>Desarrollo de redes y nuevas tecnologías que permitan mejorar la participación</p>	<p>Escases de los recursos para el desarrollo de obras y proyectos locales</p>

**Fuente:** Parroquia San José de Ancón

**Objetivo:** Incentivar a las organizaciones sociales de la comunidad de Ancón por medio de una estrategia de control social que garantice el ejercicio de los derechos de Participación Ciudadana dentro de la parroquia.

**Figura 1 Acciones de mejora**

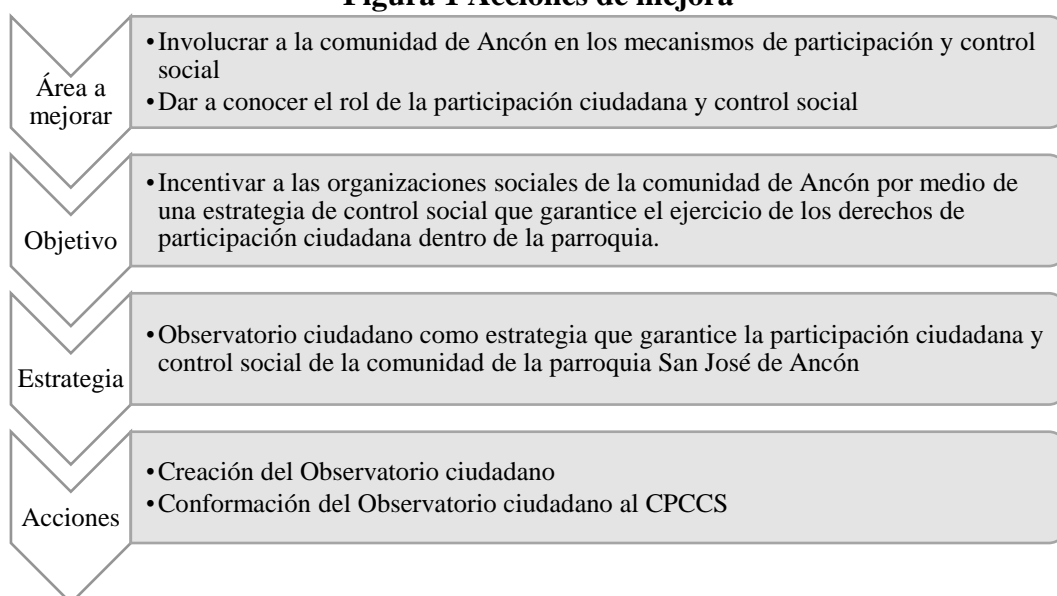

**Fuente:** Consejo de Participación Ciudadana local del GAD parroquial de Ancón

**Objetivo del Observatorio ciudadano:** Vigilar la transparencia de las políticas y las obras públicas; así como el cumplimiento de las leyes ordenanzas, reglamentos y resoluciones en el Gobierno Autónomo Descentralizado de la parroquia Ancón.

### **Creación del Observatorio ciudadano.**

Para el desarrollo de la propuesta de Observatorio ciudadano es fundamental la iniciativa del Consejo de Participación Ciudadana local que es uno de los mecanismos encargados de la democracia participativa dentro de la parroquia, el cual incentivara a la ciudadana a la conformación de este mecanismo de control.

**Tabla 11 Pasos previos a la creación del mecanismo de control**

Paso	Descripción
Identificar problemas objetos de control social	El Consejo de Participación Ciudadana anexo al Gad parroquial identifica problemas de participación en el control social determinando la necesidad de un mecanismo que intervenga en este caso un Observatorio ciudadano
Identificación e interacción de los actores sociales	Los encargados de la Participación Ciudadana dentro de la parroquia exponen a los diferentes actores sociales (organizaciones y representantes barriales) la necesidad y presentan la propuesta de Observatorio ciudadano y convocan a la comunidad interesada
Identificación de grupos interesados	Se identifica a la comunidad y actores interesados y que quieran apoyar el proceso
Determinar las necesidades de capacitación	<ol style="list-style-type: none"> <li>1. Se evalúa el nivel de conocimiento que los diferentes actores tienen sobre los observatorios ciudadanos y el marco normativo.</li> <li>2. El Gad por medio del Consejo de Participación realizan una convocatoria para una capacitación general sobre este mecanismo con las siguientes temáticas: <ul style="list-style-type: none"> <li>• Control social y observatorios ciudadanos</li> <li>• Ley orgánica del Consejo de Participación Ciudadana y Control social</li> <li>• Código orgánico de organización territorial autonomía y descentralización</li> <li>• Ley de transparencia y acceso a la información.</li> </ul> </li> </ol>
Selección de observadores	Determinado el proceso de capacitación a los actores interesados se procede a realizar a seleccionar de los participantes que quieren formar parte de esta iniciativa
Formalización del equipo de observadores	<p>El Observatorio ciudadano es de carácter permanente y no restringido</p> <p>Se debe conformar por mínimo 5 ciudadanos</p> <p>La estructura organizativa será renovada cada año a partir de su acreditación de manera democrática.</p>

**Fuente:** (Consejo de Participación Ciudadana y Control Social, 2017) (Secretaría de Participación y Control Social, 2018), Gobierno Autónomo Descentralizado Parroquial de San José de Ancón, 2022

## Estructura organizativa

**Figura 2 Estructura organizativa**

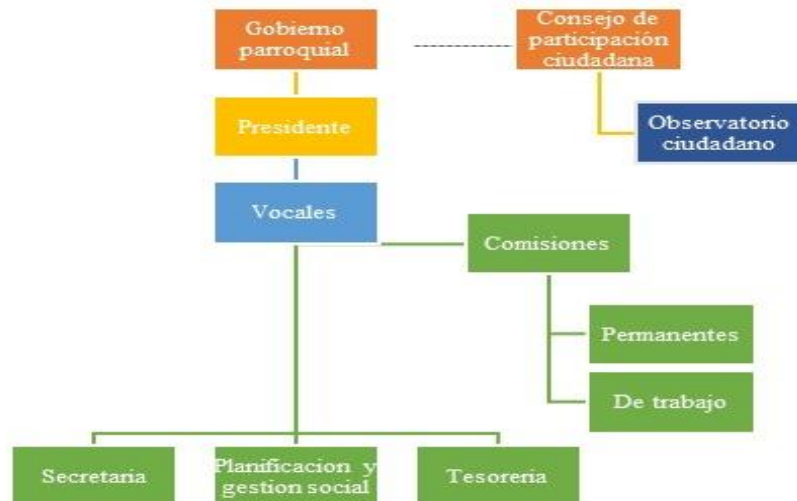

**Fuente:** Gobierno Autónomo Descentralizado Parroquial de San José de Ancón, 2022

El Gobierno Autónomo Descentralizado parroquial de Ancón tiene el Consejo de Participación Ciudadana local, al cual va estar nexa el Observatorio ciudadano

## Conformación del Observatorio ciudadano

**Figura 3 Conformación del Observatorio ciudadano**

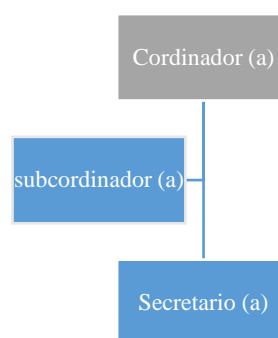

**Fuente:** (Consejo de Participación Ciudadana y Control Social, 2017)

Las responsabilidades y funciones de los representantes del Observatorio ciudadano están establecidas por la Sub coordinación Nacional del Control Social y son las siguientes:

**Tabla 12 Funciones de los miembros del Observatorio ciudadano**

Puesto	Consideraciones y responsabilidades del puesto
Coordinador	<ul style="list-style-type: none"> <li>• Figurar como vocero y representante del Observatorio ciudadano</li> <li>• Velar por el cumplimiento de los objetivos del Observatorio ciudadano y las planificaciones realizadas</li> <li>• Coordinar las diferentes actividades técnicas y administrativas con la sub coordinación de control social.</li> <li>• Presentar los informes en los tiempos establecidos</li> <li>• Cumplir con los objetivos del plan de trabajo anual</li> </ul>
Sub coordinador	<ul style="list-style-type: none"> <li>• Sustituir al coordinador (a) en caso de ausencia parcial o total del mismo.</li> <li>• Cumplir con las normativas constituciones y de control social</li> <li>• Cumplir con los objetivos del plan de trabajo anual</li> <li>• Participar en las actividades desarrolladas por el observatorio ciudadano, elaboración de informes y plan de acción.</li> </ul>
Secretaria (o)	<ul style="list-style-type: none"> <li>• Encargarse de la formulación y sistematización de los documentos, actas e información generadas por el Observatorio ciudadano.</li> <li>• Cumplir con los objetivos del plan de trabajo anual</li> <li>• Participar en las actividades desarrolladas por el Observatorio ciudadano, elaboración de informes y plan de acción.</li> </ul>

Fuente: (Secretaría de Participación y Control Social, 2018)

Una vez formalizado los integrantes del Observatorio ciudadano en la parroquia el siguiente proceso es la conformación del mismo registrada en el Pleno Consejo de Participación Ciudadana y Control Social por iniciativa de los representantes comunitarios.

### Proceso para la conformación del Observatorio ciudadano al CPCCS

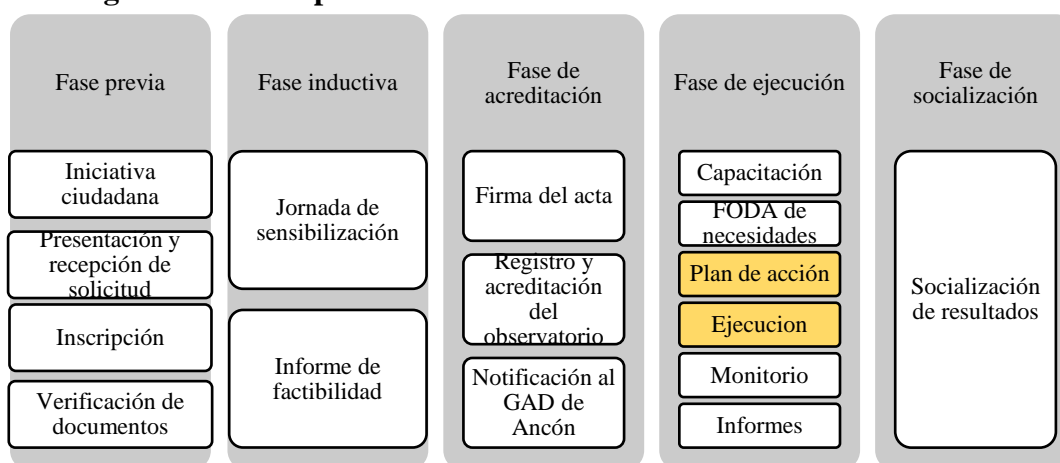
**Figura 4 Proceso para la conformación del Observatorio ciudadano**

Fuente: (Consejo de Participación Ciudadana y Control Social, 2017)

Una vez establecido el Observatorio ciudadano por iniciativa ciudadana se procede a la inscripción del mecanismo de control, para lo cual es necesario que los interesados presenten los requisitos y documentos establecidos por la sub coordinación de Control Social tanto nacional como provincial por correo electrónico, el cual emitirá un informe de admisibilidad por el mismo medio. Por consiguiente, se ejecuta la segunda fase que es la de sensibilización e informe de factibilidad que da a conocer las competencias del CPCCS y las funciones del Observatorio ciudadano. La tercera fase de acreditación tiene que ver con la acreditación de la estructura organizativa, debe presentarse el acta de elección y constitución de los integrantes del Observatorio ciudadano con su respectiva firma para su registro y acreditación.

En la fase de ejecución los responsables del CPCCS provincial se encargarán de capacitar a los miembros sobre la participación social, mecanismos, elaboración de planes trabajo y cronogramas, por consiguiente, el Observatorio ciudadano junto con el Consejo de Participación Ciudadana local debe realizar una planificación de trabajo con los objetivos y diferentes actividades durante el periodo anual el cual de ser entregado a la Sub coordinación Nacional del Control Social del CPCCS, y este a su vez debe establecer reuniones de trabajo en donde se le dará herramientas y metodologías para el funcionamiento del mismo. En funcionamiento el Observatorio ciudadano, un técnico encargado del CPCCS le dará seguimiento a fin de que se cumplan las actividades plasmadas.

El Observatorio ciudadano presentará informes periódicos y anuales de forma virtual Al CPCCS y al GAD Parroquial de Ancón sobre el seguimiento en donde se presenten los resultados y hallazgos obtenidos. El informe debe estar estructurado de la siguiente manera:

**Figura 5 Estructura del informe presentado al CPCCS**

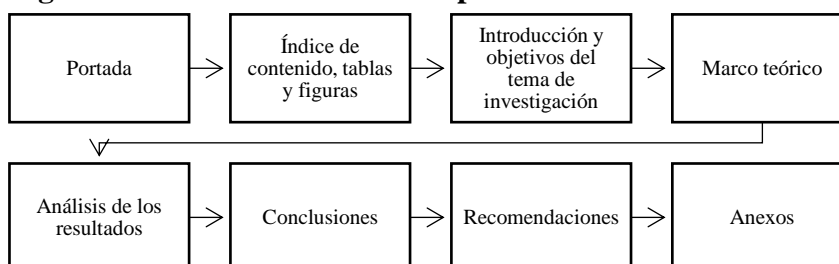

Fuente: Fuente: (Consejo de Participación Ciudadana y Control Social (CPCCS), 2013)

Como último punto el Observatorio socializara los resultados obtenidos al GAD, organizaciones y comunidad.

### Modelo de Observatorio ciudadano de la parroquia San José de Ancón

**Figura 6 Modelo de Observatorio ciudadano**

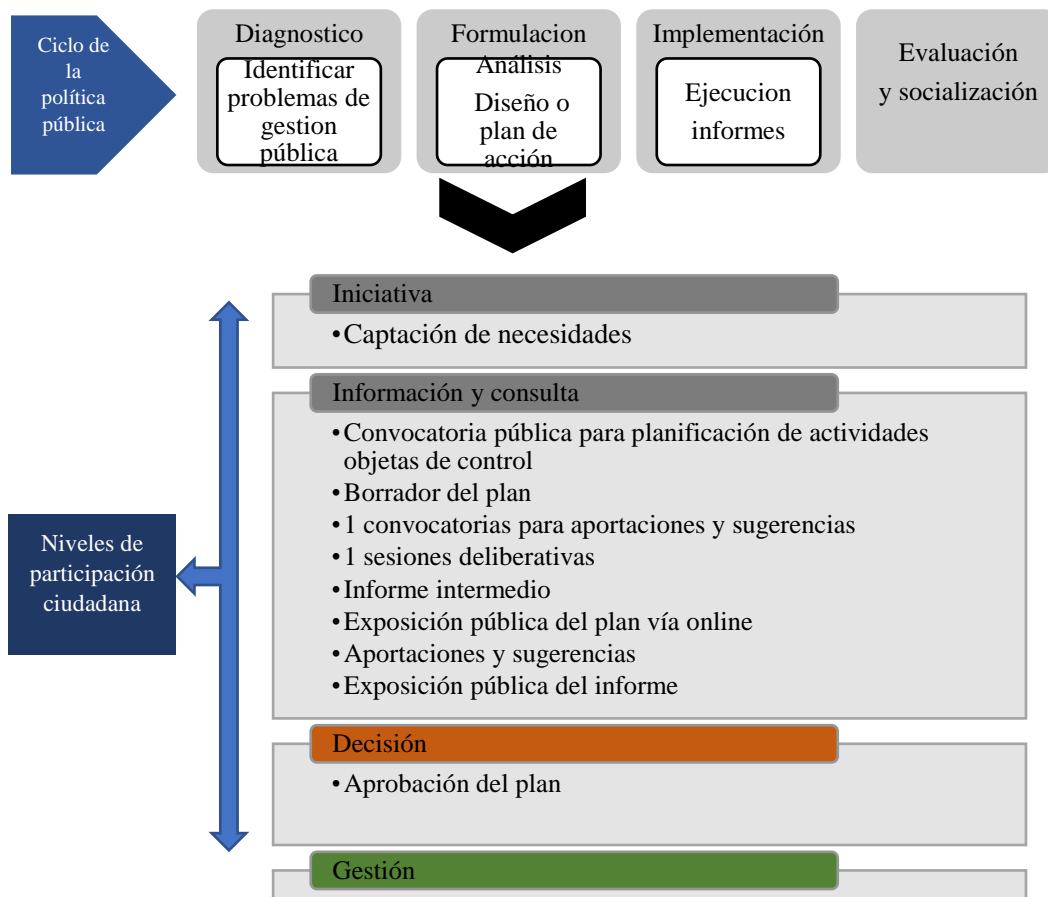

**Fuente:** (Subcoordinación Nacional de Control Social., 2017)

Debido a que los Observatorios ciudadanos son mecanismos de participación que cumplen la función de supervisar y evaluar la práctica de la gestión pública se considera para el proceso de funcionamiento el ciclo de la política pública, que comprende la fase de diagnóstico, formulación, implementación y de evaluación.

La primera fase se caracteriza por identificar problemas de interés público al cual es necesario el control y vigilancia de la ciudadanía, la segunda se caracteriza a proponer alternativas de solución y elaboración de un plan de acción para las

actividades de observación, posteriormente se implementan las actividades establecidas en el plan de acción, por último, se evalúa el impacto periódicamente,

### **Procedimiento del servicio prestado por el Observatorio a la ciudadanía**

Este servicio es establecido en los lineamientos internos del Observatorio ciudadano en donde la ciudadanía capta las diferentes necesidades de la comunidad que necesiten la intervención del mismo:

1. El ciudadano al identificar una necesidad solicita de manera escrita una sesión y expone las diferentes circunstancias y motivos del proceso de observación.
2. El coordinador es encargado de revisar las solicitudes y establece una fecha de programación para tratar las captaciones. Las sesiones generalmente se realizan de forma mensual
3. El Observatorio ciudadano realiza una convocatoria abierta en donde intervengan los ciudadanos, se determine la urgencia del caso para la elaboración de un plan de acción, en este proceso la sesión queda documentada en un acta.
4. Se ejecuta la observación sobre el proceso de gestión pública
5. Se realizan los respectivos informes
6. Por último, se evalúan y socializan los resultados.

El proceso de desarrollo del plan de trabajo considera los diferentes niveles de participación en donde los ciudadanos se vean involucrados y tengan un mayor grado de confianza en la gestión pública

### **Sostenimiento económico del Observatorio ciudadano**

Debido a que el Observatorio ciudadano es para la participación pública y legitimación de los derechos ciudadanos este es de carácter voluntario y de autogestión, los recursos y/o fuentes de financiamiento pueden provenir de las instituciones de gobierno o de fondos concursables, así también, recibe ayuda técnica de instituciones u ONGs.

**Tabla 13 Plan de acción**

Actividades	Responsables	Recursos	Tiempo	Presupuesto
Identificar los grupos interesados en el control social de la parroquia	GAD parroquial	Disponibilidad de tiempo	1 de agosto	
Capacitación sobre los mecanismos de control social	GAD parroquial	Suministros y papelería	30 de agosto	\$80,00
Selección de los observadores en las instalaciones del GAD	Actores sociales y Gad parroquial	Tiempo suministros y papelería	7 septiembre	\$15,00
Formalización del equipo observador en las instalaciones del GAD	Actores sociales y Gad parroquial	Tiempo suministros y papelería	15 de septiembre	\$15,00
Inscripción del Observatorio ciudadano al Consejo de Participación y Control Social.	Equipo observador	Internet	30 de septiembre	
Convocatoria a reuniones de trabajo para elaboración de plan de trabajo	Gad parroquial, equipo observador y comunidad interés	Suministros y papelería	7 de octubre	\$5,00

**Fuente:** Fuente: (Secretaría de Participación y Control Social, 2018) Gobierno Autónomo Descentralizado Parroquial de San José de Ancón.



## CONCLUSIONES

- Por medio del análisis de la situación actual se determinó que GAD parroquial Ancón junto con el Consejo de Participación Ciudadana local realizan los mejores esfuerzos por mejorar los espacios de participación, sin embargo, existen diferentes factores que influyen en el bajo nivel de Participación Ciudadana como el desconocimiento de la comunidad con respecto a las normativas y mecanismos de democracia participativa, siendo otro factor importante la desconfianza que se tiene sobre la gestión política de las autoridades, la información no llega por los medios adecuados así como el desinterés por parte de los ciudadanos en ser parte de la gestión, control y monitoreo de la política pública.
- La parroquia San José de Ancón está establecido por organizaciones, asociaciones, clubs, y barrios los cuales poseen un conocimiento mínimo acerca de mecanismos que favorecen la participación ciudadana, pese a que el GAD parroquial Ancón junto con el Consejo de Participación Ciudadana local han desarrollado cabildos, presupuestos o sillas vacías existe una baja participación de los grupos, por otro lado, dentro de la parroquia no existe un control social formal y los ciudadanos a pesar de estar interesados en la vigilancia de la gestión pública y las obras desconocen de los mecanismos de control implementados por el CPCCS.
- Se concluye mediante este estudio que la aplicación de un mecanismo de participación ciudadana como el Observatorio ciudadano contribuirá a que se mejore el control social en la parroquia debido a que este mecanismo es ideal para la observación de la gestión pública y las obras que ejecuta el GAD según las necesidades actuales que presenta la comunidad del sector.

## RECOMENDACIONES

- Se recomienda al GAD y al Consejo de Participación local se hagan talleres y capacitaciones sectoriales acerca de la democracia participativa y la función del CPCCS, de igual forma se realicen casas abiertas donde se establezcan stands que informen acerca de los diferentes mecanismos participativos para fomentar el interés de la comunidad en temas de democracia y participación.
- Con el fin de mejorar e incentivar a las organizaciones y comunidad de la parroquia San José de Ancón a involucrarse en los procesos de participación ciudadana se sugiere que se organicen otras herramientas de control social como las Defensorías comunitarias importantes para promover, defender y vigilar los derechos de los ciudadanos y los Comités de usuarios para observar la calidad de los servicios públicos.
- Se recomienda que el Gobierno Autónomo Descentralizado de la parroquia Ancón juntamente con las organizaciones y actores sociales comprometidos con el desarrollo político y local integren el Observatorio ciudadano para mejorar los niveles de control social en la gestión pública del sector.

## BIBLIOGRAFÍA

- Asamblea Nacional de la República del Ecuador. (2016). Ley Orgánica del Consejo de Participación Ciudadana y Control Social Registro Oficial Suplemento 22 de 09-sep.-2009. Obtenido de <https://www.cpccs.gob.ec/wp-content/uploads/2016/12/Ley-Org-CPCCS.pdf>
- Asamblea Nacional de la República del Ecuador. (03 de 2018). Ley Orgánica del Consejo de Participación Ciudadana y Control Social Registro Oficial Suplemento 22 de 09-sep.-2009. Registro Oficial Suplemento 22 de 09-sep.-2009. Obtenido de [https://www.obraspublicas.gob.ec/wp-content/uploads/downloads/2021/08/LOTAIP\\_6\\_Ley-Organica-del-Consejo-de-Participacion-Ciudadana-y-Control-Social-2021.pdf](https://www.obraspublicas.gob.ec/wp-content/uploads/downloads/2021/08/LOTAIP_6_Ley-Organica-del-Consejo-de-Participacion-Ciudadana-y-Control-Social-2021.pdf)
- Borja, Raúl. (2016). “*La Participación Ciudadana en Ecuador*”. Obtenido de Corporación Participación Ciudadana: <https://www.participacionciudadana.org/papers/PC.pdf>
- Carrera, C. F. (2015). La Participación Ciudadana y Control Social en Ecuador. *UNIANDÉS EPISTEME: Revista de Ciencia, Tecnología e Innovación.*, 2(1). Obtenido de <https://dialnet.unirioja.es/descarga/articulo/6756387.pdf>
- Carrera, C. F. (2015). La Participación Ciudadana y Control Social en Ecuador. *Revista de Ciencia, Tecnología e Innovación.*, 47-65. Obtenido de <http://45.238.216.13/ojs/index.php/EPISTEME/article/view/78/68>
- Consejo de Participación Ciudadana y Control Social (CPCCS). (2013). Manual de procedimientos. Observatorios ciudadanos. Obtenido de <http://www.cpccs.gob.ec/docs/niceditUploads/tempo/1408740099MANUAL%20DE%20PROCEDIMIENTOS%20OBSERVATORIOS.pdf>
- Consejo de Participación Ciudadana y Control Social. (2016). Ley Orgánica de Participación Ciudadana Registro Oficial Suplemento 175 de 20-abr-2010. Obtenido de [https://www.oas.org/juridico/pdfs/mesicic4\\_ecu\\_org6.pdf](https://www.oas.org/juridico/pdfs/mesicic4_ecu_org6.pdf)
- Consejo de Participación Ciudadana y Control Social. (2017). *Instructivo para la conformación de Observatorios Ciudadanos*. Obtenido de <https://www.cpccs.gob.ec/wp-content/uploads/2015/12/instructivo-OC-ilovepdf-compressed.pdf>
- Contreras, P., & Montecinos, E. (2019). Democracia y participación ciudadana: Tipología y mecanismos para la implementación. *Revista de Ciencias Sociales (RCS)*, 178-191. Obtenido de <https://produccioncientificaluz.org/index.php/rcs/article/view/27345/28004>
- Contreras, S. V., Cumpa, G. J., Fuerte, M. L., Saavedra, L. J., & Vásquez, R. W. (2020). *Metodología de la investigación*. Obtenido de <https://www.usmp.edu.pe/estudiosgenerales/pdf/2020-I/MANUALES/II%20CICLO/METODOLOGIA%20DE%20INVESTIGACION.pdf>

- Díaz, A. A. (2017). Participación ciudadana en la gestión y en las políticas públicas. *Gestión y política pública*, 26(2), 341-379. Obtenido de [http://www.scielo.org.mx/scielo.php?script=sci\\_arttext&pid=S1405-10792017000200341&lng=es&tlng=es](http://www.scielo.org.mx/scielo.php?script=sci_arttext&pid=S1405-10792017000200341&lng=es&tlng=es).
- Gobierno Autónomo Descentralizado Parroquial De San José De Ancón. (2015). *Plan de Desarrollo y Ordenamiento Territorial del Gobierno Autónomo Descentralizado Parroquial de San José de Ancón 2015*. Obtenido de [http://app.sni.gob.ec/sni-link/sni/PORTAL\\_SNI/data\\_sigad\\_plus/sigadplusdocumentofinal/0968575510001\\_PDyOT\\_ANCON%20VERSION%20FINAL\\_20-10-2015\\_09-27-26.pdf](http://app.sni.gob.ec/sni-link/sni/PORTAL_SNI/data_sigad_plus/sigadplusdocumentofinal/0968575510001_PDyOT_ANCON%20VERSION%20FINAL_20-10-2015_09-27-26.pdf)
- Gutiérrez, M. H. (2017). La institucionalización del control social en Ecuador: posibilidades y tensiones de los mecanismos participativos. *Revista Chilena de Derecho y Ciencia Política*. Obtenido de <https://dialnet.unirioja.es/descarga/articulo/6379970.pdf>
- Hernández, S., & Mendoza, R. &. (2019). *Metodología de la investigación. Las rutas cuantitativa, cualitativa y mixta*.
- Melo, V. M. (2017). *Participación ciudadana asociativa y control social en el sector Comité del Pueblo*. Obtenido de <https://repositorio.uasb.edu.ec/bitstream/10644/5617/1/T2270-MGDE-Melo-Participacion.pdf>
- Monje, A. C. (2014). Metodología de la investigación cualitativa y cuantitativa. Obtenido de <https://www.uv.mx/rmipe/files/2017/02/Guia-didactica-metodologia-de-la-investigacion.pdf>
- Ordoñez Valencia, H., & Trelles Vicuña, D. (2019). Control social en la participación ciudadana: Una visión desde los servicios públicos locales. *Revista de Ciencias Sociales (RCS)*. Obtenido de <https://produccioncientificaluz.org/index.php/rcs/article/view/30525/31571>
- Páez, B. P., & Rodríguez, C. A. (2018). El Consejo de Participación Ciudadana y Control Social Transitorio: Entre la legitimidad y la legalidad de sus actuaciones. *Revista Internacional Transparencia e Integridad*(8), 1-12. Obtenido de [http://www.encuentros-multidisciplinares.org/revista-67/pedro-martin-paez\\_adriana-rdez-caguana.pdf](http://www.encuentros-multidisciplinares.org/revista-67/pedro-martin-paez_adriana-rdez-caguana.pdf)
- PNUD, P. D. (2018). *¿Cómo mejorar la participación ciudadana a nivel legislativo?* Obtenido de <https://www.cl.undp.org/content/chile/es/home/presscenter/articles/2018/-como-mejorar-la-participacion-ciudadana-a-nivel-legislativo--.html>
- PNUD, P. d. (2018). *Lineamientos para mecanismos de participación ciudadana*. Recuperado el 06 de 05 de 2022, de [https://www.mx.undp.org/content/mexico/es/home/operations/projects/democratic\\_governance/construccion-de-ciudadania-y-educacion-indigena---practicas-con-.html](https://www.mx.undp.org/content/mexico/es/home/operations/projects/democratic_governance/construccion-de-ciudadania-y-educacion-indigena---practicas-con-.html)

- Salas, S. M. (2020). Percepción de la participación ciudadana en los gobiernos autónomos parroquiales rurales. *Revista de Ciencias Sociales (RCS)*, 163-179. Obtenido de <https://produccioncientificaluz.org/index.php/rcs/article/view/32432/33860>
- Secretaría de Participación y Control Social. (2018). Sistema Nacional de Participación. Orientaciones técnicas para su implementación. Obtenido de <https://www.cpccs.gob.ec/wp-content/uploads/2018/01/Guia-pedagogizada-de-Sistema-Nacional-de-Participacion.pdf>
- Secretaría Técnica de Participación y Control Social. (2016). Obtenido de <https://www.cpccs.gob.ec/wp-content/uploads/2016/02/sistema.pdf>
- Secretaría Técnica de Participación y Control Social. (2016). *Sistema Nacional de Participación*. Marco legal. Obtenido de <https://www.cpccs.gob.ec/wp-content/uploads/2016/02/sistema.pdf>
- Subcoordinación Nacional de Control Social. (2017). Instructivo para la conformación de Observatorios Ciudadanos. Obtenido de <https://www.cpccs.gob.ec/wp-content/uploads/2015/12/instructivo-OC-ilovepdf-compressed.pdf>

## ANEXOS

## Anexo 1 Matriz de operacionalización

PROBLEMA	OBJETIVOS	IDEA A DEFENDER	VARIABLE	DIMENSIONES	INDICADORES	METODOLOGÍA
¿De qué manera la baja Participación Ciudadana afecta al Control Social en la parroquia San José de Ancón de Santa Elena?	<p><b>Objetivo general:</b> Determinar el contexto de la Participación Ciudadana en la parroquia San José de Ancón mediante un análisis de la situación actual para el diseño de un mecanismo que mejore el Control Social en la parroquia San José de Ancón.</p> <p><b>Objetivos específicos:</b></p> <ul style="list-style-type: none"> <li>• Analizar la situación actual para el conocimiento de los factores que influyen en el bajo nivel de Participación Ciudadana de la parroquia</li> <li>• Identificar las organizaciones sociales de la parroquia San José de Ancón para la determinación del conocimiento que poseen acerca los mecanismos de participación y control social existentes en la parroquia.</li> <li>• Diseñar un mecanismo de Participación Ciudadana para el mejoramiento del Control Social en la parroquia San José de Ancón.</li> </ul>	El diseño de un mecanismo de participación mejorara el Control Social en la parroquia San José de Ancón, Provincia de Santa Elena.	Participación Ciudadana	Participación social en la normativa.  Niveles de participación  Mecanismos de participación	Principios constitucionales Sistema de participación Derechos de participación Desarrollo local  Iniciativa Información Consulta Decisión Gestión  Democracia directa A nivel local Gestión pública	Tipo: Descriptiva  Diseño Cuali-cuantitativa  Población: 71 organizaciones  Muestra: 36 barrios 11 asociaciones 13 organizaciones 11 clubs

## Anexo 2 Matriz de operacionalización

PROBLEMA	OBJETIVOS	IDEA A DEFENDER	VARIABLE	DIMENSIONES	INDICADORES	METODOLOGÍA
¿De qué manera la baja Participación Ciudadana afecta al Control Social en la parroquia San José de Ancón de Santa Elena?	<p><b>Objetivo general:</b> Determinar el contexto de la Participación Ciudadana en la parroquia San José de Ancón mediante un análisis de la situación actual para el diseño de un mecanismo que mejore el Control Social en la parroquia San José de Ancón.</p> <p><b>Objetivos específicos:</b></p> <ul style="list-style-type: none"> <li>• Analizar la situación actual para el conocimiento de los factores que influyen en el bajo nivel de Participación Ciudadana de la parroquia</li> <li>• Identificar las organizaciones sociales de la parroquia San José para la determinación del nivel de conocimiento sobre los mecanismos de Participación Ciudadana y Control Social aplicados en la parroquia.</li> <li>• Diseñar un mecanismo de Participación Ciudadana para el mejoramiento del Control Social en la parroquia San José de Ancón.</li> </ul>	El diseño de un mecanismo de participación mejorara el Control Social en la parroquia San José de Ancón, Provincia de Santa Elena.	Control Social	Actores del control social  Tipos de control  Mecanismos	Desde los ciudadanos Desde de las instituciones  De la gestión pública Servicios Anticorrupción  Veedurías Observatorios Comités Defensorías	Tipo: Descriptiva  Diseño Cuali-cuantitativa  Población: 71 organizaciones  Muestra: 36 barrios 11 asociaciones 13 organizaciones 11 clubs

### Anexo 3 Encuesta dirigida a organizaciones de Ancon



**Universidad Estatal Péninsula de Santa Elena**

**Instituto de postgrado**

**Maestria en administracion pública**

Encuesta dirigida a organizaciones sociales y civiles de la Parroquia San José de Ancón

Sírvase a marcar (x) según crea conveniente:

**1. ¿Cuál cree que son los factores que influyen en el bajo nivel de Participación Ciudadana y Control Social en la parroquia San José de Ancón**

Desconocimiento de los derechos y mecanismos de participación \_\_\_\_\_  
 Desconfianza en la gestión pública \_\_\_\_\_  
 Desinterés ciudadano \_\_\_\_\_  
 Deficiente información pública \_\_\_\_\_  
 Baja asociatividad \_\_\_\_\_

**2. ¿Cuál es el grado de conocimiento que usted tiene sobre la Constitución del Ecuador?**

Mucho  Medio  Poco  Nada

**3. ¿Conoce usted acerca de sus derechos de Participación Ciudadana?**

Mucho  Medio  Poco  Nada

**4. ¿En su localidad se ha realizado alguna consulta popular promovida por el GAD, organizaciones o por la comunidad?**

Siempre  Casi siempre  A veces  Casi nunca  Nunca

**5. Si su respuesta fue afirmativa, ¿cuál fue el tema tratado?**

Administrativo  Financiero  Jurídico  Ambiental  Otro



**6. Existen en su localidad iniciativas por parte de los ciudadanos sobre obras y proyectos en beneficio de la localidad**

Siempre  Casi siempre  A veces  Casi nunca  Nuca

**7. ¿El GAD parroquial u otro organismo público han impulsado procesos de formación ciudadana dentro de la parroquia?**

Siempre  Casi siempre  A veces  Casi nunca  Nuca

**8. Conoce usted si existe dentro de la parroquia un mecanismo que fomente el ejercicio de derechos de participación y procesos de toma de decisiones en la ciudadanía de Ancón.**

Asamblea  Consejo  Cabildos  Presupuestos  Silla  Audiencia   
ciudadana  ciudadano  comunales  participativos  Vacía  pública

**9. ¿En el caso de haberse efectuado alguna asamblea popular en su localidad cual fue el tema de convocatoria?**

Presupuestos  Derechos humanos  Temas barriales  Calidad de vida

**10. ¿Dentro de su localidad existe un Consejo consultivo donde figuren representantes de organizaciones civiles y asesoren al GAD de forma especializada?**

Mucho  Medio  Poco  Nada

**11. ¿Las autoridades del GAD informan a la comunidad de las gestiones que realizan?**

Siempre  Casi siempre  A veces  Casi nunca  Nuca

**12. Dentro de su localidad existen un mecanismo de control ciudadano formalizado que vigile el funcionamiento de los programas y proyectos del GAD.**

Veeduría  Observatorio  Defensoría  Comité de  Ninguna   
ciudadano  comunitaria  usuario  de las   
anteriores

**13. ¿Está usted dispuesto a trabajar juntamente con otros miembros de la comunidad en proyectos o estrategias que contribuyan la participación y el desarrollo local?**

Siempre  Casi siempre  A veces  Casi nunca  Nuca

## **Anexo 4 Entrevista dirigida al GAD Parroquial de Ancon**



**Universidad Estatal Péninsula de Santa Elena**

**Instituto de postgrado**

**Maestria en administracion pública**

Entrevista dirigida a los representantes de la Participación Ciudadana del GAD parroquial de Ancón

1. ¿Cuál es el rol que usted desempeña en el Gad parroquial con respecto a la Participación Ciudadana?
2. ¿Cuál son las fortalezas, debilidades, amenazas, oportunidades de la Participación Ciudadana de la parroquia?
3. ¿Cuáles son los mecanismos de Participación Ciudadana se han implementado dentro del GAD?
4. ¿Como es el nivel de Participación Ciudadana en la gestión del Gad parroquial?
5. ¿Cómo se difunden los mecanismos de participación en la parroquia?
6. ¿Qué mecanismos de Control Social se han llevado a cabo dentro la parroquia?
7. ¿Cuáles cree que son los factores por las cuales existe un bajo nivel de Participación Ciudadana?
8. ¿En que beneficia la Participación Ciudadana al GAD?

### Anexo 5 Representantes de barrios, club y organizaciones

N	Organizaciones	Representante	Sector
01	Asamblea Ciudadana Local	Joyce López	Ancón
02	Asociación de Artesanos prosperidad	Ramon Suarez Morales	Prosperidad
03	Asociación de camionetas fleteras "San José de Ancón "	Luis Sigüenza	Ancón
04	Asociación de Comerciantes rincón del petrolero	Cipriano Ramírez	Ancón
05	Asociación de Ebanistas El tambo	Franklin Aquino	El tambo
06	Asociación de jubilados	Nelson Villota	Ancón
07	Asociación Interprofesional de Artesanos	Julio Liriano	El tambo
08	Asociación de Artistas "El Tambo"	Alfredo Tomalá	El tambo
09	Grupo de mujeres emprendedores	Glenda Figueroa	Prosperidad
10	Grupo de vivienda "Esperanza de vivienda"	Diego Pilco	El tambo
11	Grupo de Vivienda "Mi nuevo Hogar"	Nixon Sánchez	El tambo
12	Barrio Colinas de Ancón	Berta Mariscal	Ancón
13	Barrio 10 de agosto	William Orrala	Prosperidad
14	Barrio 12 de octubre	Benigno Perero	El tambo
15	Barrio 15 de enero	Alex Ricardo	Prosperidad
16	Barrio 24 de mayo	Carola Suquilanta	Prosperidad
17	Barrio 25 de diciembre	Jaime Tomala	Prosperidad
18	Barrio 9 de octubre	Esquibel Orrala	Prosperidad
19	Barrio Bellavista	Pedro Reyes	Ancón
20	Barrio Bellavista	Orlando Orrala	Prosperidad
21	Barrio Brisas del mar	Wilson Tumbaco	Ancón
22	Barrio Centenario	Diana Celi	Ancón
23	Barrio Central	Cesar Borja	Ancón
24	Barrio de 9 de octubre	Maximo Villon	Ancón
25	Barrio el Paraíso	Víctor Panchana	El tambo
26	Barrio Eloy Alfaro	Luis Tircio	Ancón
27	Barrio Guayaquil	Xavier Ramírez	Ancón
28	Barrio Ingles y CEPE	Galo Yepez	Ancón
29	Barrio la delicia	Carlos Silva	El tambo
30	Barrio las crucitas	Leonardo Orrala	Prosperidad
31	Barrio Latacunga	Nancy Villon	Ancón
32	Barrio Manabí	Jhenny Lindao	Ancón
33	Barrio Nueva Alborada	Carlos Moscoso	Ancón
34	Barrio Nuevo	Miguel Sanchez	Ancón
35	Barrio nuevos horizontes	Francisco De La A	Prosperidad
36	Barrio Oro Negro	Carlos Villao L	Ancón
37	Barrio Santa Elena	Alex Mujica	El tambo
38	Barrio Siberia	Luis Pancho	Ancón
39	Barrio Tiwinsa	Luis Yagual	Ancón

40	Barrio Unión	Ana Alcívar	Ancón
41	Barrio Velasco Ibarra	Margarita Pelaez	Ancón
42	Recinto San Francisco	Rigoberto Quimi	Prosperidad
43	Recinto Valle verde	Luis Asqui Gonzalez	Ancón
44	San José de Ancón	Joyce López	Ancón
45	Club Ancón	Vilma Ríos	Ancón
46	Club Andes	Víctor Tumbaco	Ancón
47	Club Atlético Bilbao	Custodio Ramírez	El tambo
48	Club CEPE Península	Darío Muñoz	Ancón
49	Club de 9 de octubre	Francisco Días Ross	Ancón
50	Club Independiente	Víctor Suarez	El tambo
51	Club Peñarol -prosperidad	Ricardo Toma	Prosperidad
52	Club prosperidad	Eduardo Tomalá	Prosperidad
53	Club Social Deportivo Guayaquil	Roy Tumbaco	Ancón
54	Club Unión Ancón	Fausto Espinoza	Ancón
55	Club UVA	Sergio Merejildo	Prosperidad
56	Comuna el Tambo	Carlos Silva	El tambo
57	Comuna Prosperidad	Esquibel Orrala	Prosperidad
58	Comuna Prosperidad	Julio Suarez B.	Prosperidad
59	Caja Solidaria "Porvenir"	Néstor Villon	El tambo
60	Caja Solidaria de Amistad	Aminta Muñoz	El tambo
61	Caja Solitaria "Por un futuro mejor"	Sabino Ricardo	El tambo
62	Casas patrimoniales-Barrio Guayaquil	Elio Suarez	Ancón
63	Comité de Vivienda Ancón Centenario	Alicia Rodríguez	Ancón
64	Conjunto Habitacional Fénix	Pedro Palma	Ancón
65	Creaciones TAMB-FASHION	Jackeline Rosales	El tambo
66	Fundación Navarra España	Fanny Quimi	Prosperidad
67	Junta Cívica de Ancón	Fausto Rosales	Ancón
68	MOFENA	Janeth Álvarez G.	Ancón
69	Org. Capacidades especiales	Michael Liriano	El tambo
70	Seguro Campesino prosperidad	Gastón Tomalá	Prosperidad
71	Unidad de Negocios PACIFPETROL	Francisco Chávez	Ancón

**Anexo 6 Evidencia de encuesta y entrevista**



**Anexo 7 Organigrama del GAD parroquial Ancón**

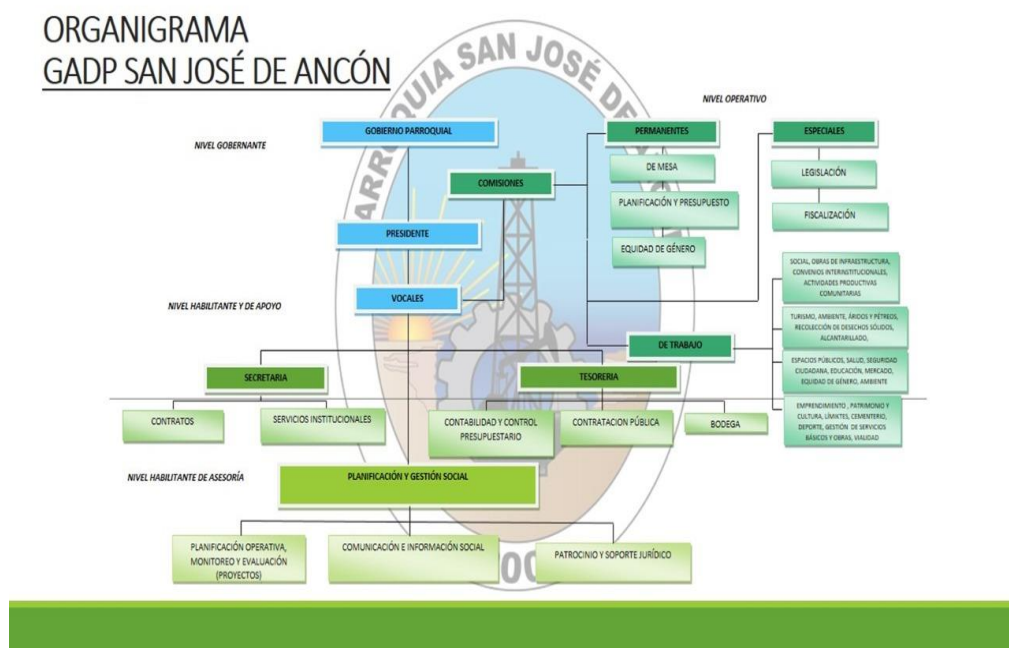



La libertad, 20 de junio de 2022

Estimada

MsC. Miriam Sarabia Molina, PhD.

**Coordinadora de maestría IPG-UPSE**

**Facultad de Ciencias Administrativas:**

En su despacho:

De mis consideraciones:

En atención al comunicado de la resolución teletrabajo No. CAEX 02-02-22-010 en la que comunican la designación de docente tutor para el desarrollo del Componente Práctico del Examen de Carácter Complexivo, así como la finalización de dirección y tutorías del trabajo, remito a usted los documentos que evidencian la labor realizada y que me permitieron la culminación exitosa del trabajo de investigación.

MAESTRANTE	Trabajo de titulación	Certificado Urkund	Aprobación del tutor	Declaración de autenticidad	Fecha de tutorías	Elección de modalidad
María Fernanda Magallanes Hermenejildo	X	X	X	X	X	X

Particular que comunico a usted para los fines pertinentes.

Atentamente,



Firmado electrónicamente por:  
ISAURO HONORIO  
DOMO MENDOZA

**Ing. Isauro Domo, Mba.**  
**Docente tutor**



## Document Information

---

<b>Analyzed document</b>	MARÍA FERNANDA MAGALLANES. TRABAJO COMPLEXIVO.docx (D140469946)
<b>Submitted</b>	2022-06-16T03:58:00.0000000
<b>Submitted by</b>	ISAURO
<b>Submitter email</b>	idomo@upse.edu.ec
<b>Similarity</b>	5%
<b>Analysis address</b>	idomo.upse@analysis.arkund.com