



**UNIVERSIDAD ESTATAL PENÍNSULA DE SANTA ELENA
FACULTAD DE CIENCIAS SOCIALES Y DE LA SALUD
CARRERA DE GESTIÓN SOCIAL Y DESARROLLO**

**DELINCUENCIA Y DESCOMPOSICIÓN SOCIAL. CASO: BARRIO
VIRGEN DEL CARMEN DEL CANTÓN LA LIBERTAD, 2022.**

PROYECTO DE INVESTIGACIÓN

Previo a la obtención del grado académico de:

LICENCIADA EN GESTIÓN SOCIAL Y DESARROLLO

AUTORA:

QUIJIJE MERO GABRIELA ELIZABETH.

TUTOR:

.

LA LIBERTAD – ECUADOR

2022

**UNIVERSIDAD ESTATAL PENÍNSULA DE SANTA ELENA
FACULTAD DE CIENCIAS SOCIALES Y DE LA SALUD
CARRERA DE GESTIÓN SOCIAL Y DESARROLLO**

**DELINCUENCIA Y DESCOMPOSICIÓN SOCIAL. CASO: BARRIO
VIRGEN DEL CARMEN DEL CANTÓN LA LIBERTAD, 2022.**

PROYECTO DE INVESTIGACIÓN

Previo a la obtención del grado académico de:

LICENCIADA EN GESTIÓN SOCIAL Y DESARROLLO

AUTORA:

QUIJIJE MERO GABRIELA ELIZABETH

TUTOR:

LA LIBERTAD – ECUADOR

2022

ÍNDICE GENERAL

PORTADA.....	1
CONTRAPORTADA	2
ÍNDICE GENERAL	3
ÍNDICE DE TABLAS	4
ÍNDICE DE FIGURAS.....	5
DECLARATORIA DE RESPONSABILIDAD	6
DEDICATORIA.	7
AGRADECIMIENTOS.	8
CERTIFICADO DE APROBACIÓN DEL TRABAJO DE TITULACIÓN UIC.....	9
PROYECTO DE INVESTIGACIÓN	9
TRIBUNAL DE SUSTENTACIÓN UNIDAD DE INTEGRACIÓN CURRICULAR	10
RESUMEN	11
ABSTRACT.....	12
INTRODUCCIÓN	13
1. PLANTEAMIENTO DEL PROBLEMA.....	14
1.1. Antecedentes del problema de investigación.	14
1.2. Formulación del problema de investigación.	18
1.3. Objetivos.	18
1.3.1. Objetivo general.....	18
1.3.2. Objetivos específicos.	18
1.4. Justificación de la investigación.....	19
1.5 Hipótesis	19
2. MARCO TEÓRICO Y CONCEPTUAL.....	20
2.1. Conocimiento actual.....	20
2.2 Resultados del análisis del conocimiento actual.	23
2.3 Fundamentación teórica y Conceptual.	24
2.3.1 Marco teórico.....	24
3 MARCO METODOLÓGICO	37
3.1 Tipo de investigación.	37

3.2	Alcance de la investigación.....	37
3.3	Operacionalización de las Variables	38
3.4	Población, muestra y periodo de estudio.....	40
3.5	Técnicas e instrumentos de levantamiento de información/Procesamiento de bases de datos	40
4.	ANÁLISIS DE RESULTADOS.....	41
4.1	Análisis de confiabilidad del instrumento.....	41
4.2	Análisis de encuesta	42
4.3	Análisis de entrevista	52
5.	Discusión.....	55
5.1	Comprobación de hipótesis	55
5.2	Análisis de resultados.....	56
	CONCLUSIONES Y RECOMENDACIONES	59
	Conclusiones	59
	Recomendaciones	60
	REFERENCIAS.....	61
	ANEXOS	66

ÍNDICE DE TABLAS

Tabla 1.	Operacionalización de las variables.....	38
Tabla 2.	Análisis de Alpha de Cronbach	41
Tabla 3.	Víctima de algún delito.....	42
Tabla 4.	Delitos que ha sido víctima.....	43
Tabla 5.	Nivel de Seguridad.....	44
Tabla 6.	Hechos delincuenciales.....	45
Tabla 7.	Justificación de la delincuencia	46

Tabla 8. Nivel de eficiencia de seguridad	47
Tabla 9. Delincuencia como limitante.	48
Tabla 10. Organismos competentes.	49
Tabla 11. Descomposición social.	50
Tabla 12. Actos delictivos.....	51
Tabla 13. Resultados de la aplicación del test de Spearman.....	55

ÍNDICE DE GRÁFICOS

Gráfico 1. Víctima de algún delito.....	42
Gráfico 2. Delitos que ha sido víctima.....	43
Gráfico 3. Nivel de Seguridad	44
Gráfico 4. Hechos delincuenciales.....	45
Gráfico 5. Justificación de la delincuencia	46
Gráfico 6. Nivel de eficiencia de seguridad.....	47
Gráfico 7. Delincuencia como limitante	48
Gráfico 8. Organismos competentes	49
Gráfico 9. Descomposición social	50
Gráfico 10. Actos delictivos	51

DECLARATORIA DE RESPONSABILIDAD

Quien suscribe; Quijije Mero Gabriela Elizabeth con C.C. 0927083501, alumna de la carrera de Gestión Social y Desarrollo, expongo que el Trabajo de Titulación; Proyecto de Investigación presentado a la Unidad de Integración Curricular, cuyo título es: **Delincuencia y descomposición social. Caso: Barrio Virgen del Carmen del cantón La Libertad, 2022**, incumbe exclusivo compromiso de la autora y concierne al patrimonio intelectual de la Universidad Estatal Península de Santa Elena.

La Libertad, 29 de noviembre, 2022.

Atentamente,



Quijije Mero Gabriela Elizabeth

C.C. 0927083501

DEDICATORIA

Dedico esta tesis a Dios, quien me dio la vida, y me regaló a una madre maravillosa ejemplar quien creyó en mí a pesar de tantos obstáculos, y con sus enseñanzas aprendí todos los valores de la vida, a mis pequeños niños Milton y Paulette que son mis pilares fundamentales de mi diario vivir, a mis hermanos Maickol, Nixon e Iván quienes con su amor de hermanos me dieron una palabra de aliento para continuar profesionalizándome a todos ellos ,va esta dedicatoria por que han fomentado en mí, el deseo de superación y de triunfo en la vida, espero contar siempre con su valioso e incondicional apoyo.

Quijje Mero Gabriela Elizabeth.



AGRADECIMIENTOS.

Agradezco a mi tutora MSc: Yamel Sofia Garzozzi Pincay por ser mi guía en este proceso, sin su paciencia y virtudes y orientaciones no lo hubiese logrado, a todos los docentes que estuvieron dentro de mi formación a ustedes les debo mis conocimientos, a donde quiera que vaya, a mis compañeros ya que cada tiempo compartido y cada camino recorrido este es el fruto de nuestro esfuerzo y dedicación al momento de realizar alguna actividad académica, a todos infinitas gracias.

Quijije Mero Gabriela Elizabeth.





**CERTIFICADO DE APROBACIÓN DEL TRABAJO DE TITULACIÓN UIC
PROYECTO DE INVESTIGACIÓN**

La Libertad, 29 de noviembre del 2022

Lic. Lilian Susana Molina Benavides, PhD
Directora de la Carrera de Gestión Social y Desarrollo- UPSE

En su despacho. -

En calidad de tutor asignado por la carrera de Gestión Social y Desarrollo, comunico a usted que la estudiante **Quijije Mero Gabriela Elizabeth** con cédula de identidad No 0927083501, ha cumplido con las obligaciones determinadas en el *Reglamento de Titulación de Grado y Postgrado de la UPSE* y *Protocolos Vigentes de la carrera de Gestión Social y Desarrollo*, para la ejecución y desarrollo del Trabajo de Titulación, bajo la singularidad de Proyecto de Investigación, de título **“Delincuencia y descomposición social. Caso: Barrio Virgen del Carmen del cantón La Libertad, 2022”**. Por lo ante expuesto, recomiendo se certifique el Trabajo de Titulación respectivo anteriormente, bajo el Reglamento de Titulación de Grado y Postgrado de la UPSE vigente que cita:

“Art 11. Actividades académicas del docente tutor. - El docente tutor realizará un acompañamiento a los estudiantes en el desarrollo del proyecto del trabajo de integración curricular, quién presentará el informe correspondiente de acuerdo a la planificación aprobada por el Consejo de Facultad.”

Debo mostrar que es de exclusivo compromiso de la autora, cumplir con las sugerencias elaboradas durante el transcurso de investigación.

Para los fines académicos pertinentes, es todo cuanto puedo comunicar en honor a la veracidad.

Atentamente,

DOCENTE TUTOR.

TRIBUNAL DE SUSTENTACIÓN UNIDAD DE INTEGRACIÓN CURRICULAR

Lic. Lilian Susana Molina Benavides,
Ph.D.
**DIRECTORA DE LA CARRERA
DE GESTIÓN SOCIAL Y
DESARROLLO**



Econ. Juan Carlos Olives M., Mgtr.
**DOCENTE GUÍA DE LA CARRERA DE
GESTIÓN SOCIAL Y DESARROLLO**



Abg. Yamel Sofia Garzozzi Pincay,
Mgtr.
**DOCENTE TUTOR(A) DE LA
CARRERA DE GESTIÓN SOCIAL
Y DESARROLLO**



Abg. Roberto Nahim Palacios Quinto, Mgtr.
**DOCENTE ESPECIALISTA DE LA
CARRERA DE GESTIÓN SOCIAL Y
DESARROLLO**



Gabriela Elizabeth Quijije Mero.
ESTUDIANTE

Delincuencia y descomposición social. Caso: Barrio Virgen del Carmen del cantón La Libertad, 2022.

Delinquency and social decomposition. Case: Virgen del Carmen neighborhood of La Libertad canton, 2022

Quijije Mero Gabriela Elizabeth, (1), Nombre del Tutor (2)

Código Orcid (1) 0000-0000-0000-0000

Código Orcid (2) 0000-0003-1779-9384

Universidad Estatal Península de Santa Elena-Carrera Gestión Social y Desarrollo (1)

Universidad Estatal Península de Santa Elena-Carrera Gestión Social y Desarrollo (2)

RESUMEN

Actualmente, la sociedad enfrenta uno de los problemas que atenta con su integridad física y psíquica, como es la delincuencia, y aquello provoca que las personas vivan en temor y por ello se limitan a salir a las calles, lo que propicia que se provoque la descomposición social. El presente trabajo de investigación tiene como tema el analizar la delincuencia y su afectación en la descomposición social en el barrio Virgen del Carmen del cantón La Libertad, en el año 2022. Se determinó como objetivo general Identificar el nivel de incidencia de la delincuencia mediante un diagnóstico situacional y social para determinar su afectación en el desarrollo social. La metodología aplicada fue la investigación cuali-cuantitativa, así como el estudio descriptivo. La población identificada fue la población y el presidente del barrio en análisis. Se realizó además la confiabilidad del instrumento, en este caso la encuesta, mediante el cálculo de Alpha de Cronbach que resultó de 0,908 como excelente; así mismo se comprobó la hipótesis dando como resultado la hipótesis H1 sobre la afectación que tiene la delincuencia frente a la descomposición social. Como resultados finales se pudo evidenciar que la población tiene temor frente a la delincuencia, a más de que ellos mismos califican la gestión de las autoridades competentes de brindar seguridad como ineficiente, seguido a las oportunas acciones de soluciones que se podrían establecer como los programas de intervención social para mitigar el impacto que ocasiona la delincuencia.

Palabras Clave: *delincuencia, descomposición social, inseguridad, políticas públicas de seguridad.*

ABSTRACT

Currently, society faces one of the problems that threatens its physical and mental integrity, such as crime, and that causes people to live in fear and for this reason they limit themselves to going out into the streets, which causes the social breakdown. The subject of this research work is to analyze crime and its impact on social decomposition in the Virgen del Carmen neighborhood of the La Libertad canton, in the year 2023. The general objective was determined to identify the level of crime incidence through a situational and social diagnosis to determine its impact on social development. The applied methodology was the qualitative-quantitative research, as well as the descriptive study. The identified population was the population and the president of the neighborhood under analysis. The reliability of the instrument was also carried out, in this case the survey, by calculating Cronbach's Alpha, which resulted in 0.908 as excellent; Likewise, the hypothesis was verified, resulting in the H1 hypothesis on the affectation that crime has in the face of social decomposition. As final results, it was possible to show that the population is afraid of crime, in addition to the fact that they themselves describe the management of the competent authorities to provide security as inefficient, followed by the appropriate actions of solutions that could be established as security programs. Social intervention to mitigate the impact caused by crime.

Keywords: crime, social decomposition, insecurity, public security policies.

INTRODUCCIÓN

La delincuencia es uno de los problemas sociales más comunes a nivel del mundo y que actualmente presenta altos niveles de incidencia y su afectación en la población lo que ha llevado también a desatar un sinnúmero de consecuencias entre ellas la descomposición social en donde ya las personas no se relacionan con otras por el temor y por la inseguridad que presentan frente a las amenazas y robos del cual han sido víctimas.

La sociedad misma ha construido un prototipo de lo que hoy se vive en cuanto a la inseguridad, dado a que la delincuencia ha tomado un papel protagónico lastimosamente, sin embargo, pues no sé optan por medidas eficaces que desde casa mismo tendrían que venir en la construcción de valores y principios sumado aquello que los organismos competentes no establecen políticas eficientes para poder hacer frente a este crecimiento en relación a estos grupos delincuenciales.

Y es que la solución no solo radica en el hecho de poder aprender al delincuente y establecerle una sanción y pena sino el buscar una solución que ayude a mitigar el impacto y que también propicie que los jóvenes y adolescentes no pueden pertenecer a estos grupos de esta manera la misma sociedad puede construir medidas que ayuden a mejorar el nivel socioeconómico de la población y de una manera directa fortalecer sus bases en cuanto a las relaciones personales e interpersonales.

El presente trabajo de investigación tiene como finalidad determinar el nivel de incidencia que tiene la delincuencia frente a la descomposición social en el barrio Virgen del Carmen del cantón La Libertad realizado mediante un estudio demográfico y situacional en dónde se aplicaron entrevistas y encuestas para conocer la realidad que presenta este sector frente a la delincuencia y de esta manera poder inferir en soluciones oportunas para poder mitigar este problema social.

1. PLANTEAMIENTO DEL PROBLEMA

1.1. Antecedentes del problema de investigación.

Desde el enfoque mundial, la realidad, y que es una de las dimensiones del presente trabajo de investigación, es la inseguridad, lo contrario del derecho que deben gozar las personas, siendo una realidad social, donde las personas se sienten inseguras en las actividades diarias que realizan. Según la ONU (2019) en el Informe sobre las tendencias de la delincuencia a nivel mundial muestra que África meridional, junto con América central, América del Sur y el Caribe arrojan índices de robos considerablemente más altos que otras subregiones mientras que, en el extremo opuesto de la escala, Europa occidental, septentrional y meridional y Asia oriental tienen los índices de robos más bajos.

Los problemas con relación a la conducta de los jóvenes se remontan a la época de los antiguos egipcios y hebreos quienes etiquetaron a los adolescentes como aquellos que juegan con las reglas y regulaciones de la sociedad. Alrededor del 600 a.c, Babilonia se enfrentó a un problema similar ya que los adolescentes de esa época empezaron a revelarse contra aquellos que estaban a su cargo; manifestando sus incomodidades a través de la destrucción de algunos templos. Los griegos también tenían problemas con sus jóvenes. Para los adultos griegos poner su esperanza en algún joven era demasiado comprometedor e impredecible.

El aumento de la delincuencia en todo el mundo ha creado un sistema de mercado ilegal de bienes robados que “revela el nivel de organización de la actividad delictiva y las cadenas del mercado negro por las que circulan los bienes robados” (Arcos et al., 2003, p. 103). De esta forma, el crimen crea su propio mercado, el cual tiende a crecer en base a lo que se roba, es decir, los delincuentes ya saben buscar otras formas de lucrar para abaratar costos.

Si bien cada país latinoamericano tiene su propio sistema económico y metas diferentes, todos enfrentan el desafío común de consolidar el crecimiento económico de su población. Dentro de estos desafíos, la seguridad es quizás el tema más importante a abordar. De hecho, “América Latina y el Caribe es la región más violenta del mundo, con tasas de homicidio cinco veces superiores al promedio mundial” (CEPAL, 2019, pág. 47).

Según la INTERPOL (2022) en su artículo “Informe resumido sobre las tendencias de la delincuencia a escala mundial” refiere que la delincuencia común y la delincuencia organizada se ubican entre las diez tendencias delictivas mayoritariamente percibida desde un enfoque

mundial, considerándose en un nivel de amenaza alta y muy alta. En cuanto a las tendencias en la región de las Américas y el Caribe, la delincuencia se sitúa en la quinta posición entre las tendencias delictivas mayoritariamente percibidas, ubicándose en una amenaza alta y muy alta.

De acuerdo con Zambrano (2018) “En el concepto de seguridad se debe poner más énfasis en el desarrollo de políticas de Estado para prevenir y controlar los factores generadores de violencia e inseguridad, que en la simple tarea de represión frente a lo ocurrido” (p. 63). En otras palabras, “la identificación de los factores de riesgo del delito y la causalidad del delito es fundamental para definir y priorizar los programas de prevención” (Tanner, Jo, & Lipsey, 2019).

En este caso, “la inseguridad se ha convertido en un problema para los gobiernos que ven una creciente necesidad de ella, pero se muestran ineficaces para brindarla, dando paso a la expansión de la seguridad privada” (Arias, 2019, pág. 25).

La seguridad ciudadana se ha convertido en una gran preocupación en Ecuador, según datos del Ministerio de Gobierno (2021) “La tasa de homicidios aumentó de 5,8 por 100.000 habitantes en 2020 a 6,1 en 2021, mientras que el dígito de denuncias por robo amplificó de 65.439. el número de personas 72, delincuencia respectivamente en los años anteriores”. Esto indica claramente un aumento de la inseguridad y, por lo tanto, la probabilidad de convertirse en víctima de la delincuencia.

Según, Ortega y Pino (2022) el concepto de seguridad en el entorno social se relaciona estrechamente con las garantías que deben brindar los estados, dado a que es un derecho de estado, y por ende se deben aplicar las políticas adecuadas para que las personas gocen de ese derecho y tengan una mejor calidad de vida.

Sin embargo, con el aumento de la criminalidad y la violencia en el Ecuador aumentó el malestar social y el descontento de la población con el gobierno, pues consideraban que el Estado era débil, ineficaz e incapaz de brindar seguridad, lo que llevó a la reestructuración de las estructuras sociales y la orden existente, cambió las formas de las personas. hace referencia a su entorno.

Por otro lado, lleva a las personas a exigir castigos más severos, mientras que, en otros casos, ante la falta de respuesta, optan por responsabilizarse por su seguridad y la de sus hogares, generando un estado de desconfianza en el proceso institucional.

Por estas razones, “la seguridad es un bien público y el Estado, y especialmente su policía, debe garantizar que el acceso a la seguridad se distribuya de manera justa y equitativa” (Abello & Pearce, 2007, p. 16). Debido a que la incertidumbre afecta el grado de legitimidad que las personas atribuyen a sus instituciones, "los estados son los únicos actores responsables de garantizar que la seguridad de los ciudadanos sea un bien público" (PNUD, 2013, pág. 111).

Para Ortiz, (2020) la delincuencia es extremadamente compleja de precisar porque se manifiesta en toda la sociedad, por ende, la afectación en cuanto a provocar la descomposición social provoca rechazo o inconformidad, dado a que es inevitable su afectación y requiere aquello de urgencia los correctivos, restaurar las relaciones o el estado de derecho de las personas que han sido víctimas y mantener la estabilidad social y jurídica.

Los fenómenos delictivos pueden ocurrir en diferentes contextos y son causados por diferentes factores como la educación, la pobreza y la delincuencia, y las políticas nacionales de Ecuador no han abordado los pilares de las causas profundas de la delincuencia como la pobreza, la falta de oportunidades laborales y la educación. Pero la estructura familiar es de gran importancia, por lo que la evidencia científica demuestra que la crianza es considerada un factor determinante desde la primera infancia hasta la adolescencia, ya que la crianza ineficaz sin valores, los modelos de crianza o un ambiente hostil son factores importantes en el desarrollo del desarrollo antisocial (Patterson, DeBaryshe y Ramsey, 2017).

Desde el enfoque social, se entiende de manera lógica que la delincuencia afecta directamente la seguridad ciudadana, por ende, es inevitable su descomposición. Huerta, (2020) refiere que no solo es cuestión de erradicar la delincuencia, aplicar sanciones penales a los victimarios y reivindicar a las personas afectadas, sino buscar los mecanismos reparatorios en una descomposición social provocada por estos actos.

Desde esta representación, los delincuentes pueden ofender las relaciones afectivas entre las personas porque “la pérdida de seguridad puede generar riesgo de enfermedad, y esto tiene consecuencias en las relaciones interpersonales provocadas por la desconfianza y la inseguridad”. sexo” (Vuanello, 2019), p. 36). Esto significa que los delitos dejan profundas cicatrices en las víctimas, caracterizadas por una interacción humana limitada, y que pueden experimentar períodos de angustia y estrés debido a la posibilidad de tales experiencias en el futuro.

Para Robles (2018) “Como parte de la violencia que enfrentamos todos los días, el condicionamiento social es una fuente de miedo, crea percepciones sociales de inseguridad y

desconfianza hacia los demás” (p. 98). Este miedo a la re victimización puede manifestarse de varias formas a nivel social, como que las personas se detengan para pasar por determinados lugares o salgan a determinadas horas, evitando así entornos hostiles, y también debe ser considerado a nivel individual. considerando Primero, los sujetos pueden terminar en autoaislamiento como medio de autodefensa, en fin, los individuos cambian su vida cotidiana. De acuerdo con Lunecke y Ruiz (2017) “Los incrementos en el crimen y la violencia erosionan el capital social de las comunidades y el control social, debilitando los lazos y lazos entre las personas” (p. 242). Por lo tanto, los efectos perjudiciales del crimen en el capital social se manifiestan como una cohesión social debilitada en las comunidades, a medida que los residentes confían menos en sus pares y cuando las cosas se rompen. Los vecinos forman áreas huérfanas o desconectadas.

Así, se crean condiciones favorables para que los actores ilegales ocupen los espacios públicos tanto en los micro distritos como en las zonas urbanas, porque las relaciones sociales entre vecinos se limitan, los esfuerzos sociales de la sociedad contra la delincuencia pierden valor y un barrio o lugar de residencia antes armonioso se desvirtúa. transformado en un entorno hostil donde "la falta de capital social puede hacer que la sociedad sea vulnerable a la explotación por parte de grupos delictivos organizados" (UNODC, 2019, pág. 136).

Cabe recalcar, que la descomposición social se origina porque al no haber seguridad en las calles, se genera desconfianza, falta de interés por relacionarse con las demás personas, afecta la asociatividad, teniendo un efecto espiral como lo deduce Carrión, (2020) pues sus impactos trascienden mucho más allá de las personas, “El conflicto afecta negativamente el capital social de un país porque trastorna normas, valores y relaciones sociales, ya sean escaleras, puentes o alianzas, lo que afectará negativamente el desarrollo económico y social”.

En la provincia de Santa Elena, Según el Informe de Rendición de Cuentas de la Fiscalía General del Estado, (2021), el índice de la delincuencia ha crecido de manera acelerada, en comparación con el año anterior donde existía el 26% del total de los delitos en la provincia que asciende a 5 839, y que en el año 2020 representa el 37%, lo que ha preocupado a las entidades como la Policía Nacional y el Gobierno Nacional, encargadas de brindar seguridad de establecer programas y proyectos en conjunto con los gobiernos locales y seccionales.

En el cantón La Libertad, los resultados son casi similares, aunque la realidad es que en cuanto a proporción se refiere, este cantón registra la mayor participación de actos delictivos,

con un 59%, considerando que la provincia de Santa Elena tiene tres cantones. Dentro del cantón La Libertad casco comercial de la provincia de Santa Elena, las cifras que presentó Policía Nacional en cuanto a índices delincuenciales fueron altas es por eso que desde la Comisión de Seguridad se han establecido acciones conjuntas con otros organismos competentes para erradicar esta problemática social.

El barrio Virgen del Carmen, según el reporte de la Policía Nacional al cierre del tercer trimestre del presente año, 2022, existe un mayor índice de actos delictivos, ubicándose en el 37% de actos cometidos, y siendo el tercer barrio más peligroso, pese a que en ese mismo sector se encuentra el Destacamento de Policía, situación que es más agravante y por ende crea zozobra en la población.

1.2. Formulación del problema de investigación.

¿La delincuencia propicia la descomposición social en el barrio Virgen del Carmen del cantón La Libertad?

1.3. Objetivos.

1.3.1. Objetivo general.

Identificar que factores influyen en el nivel de incidencia de la delincuencia y como afecta al desarrollo social en el barrio Virgen del Carmen.

1.3.2. Objetivos específicos.

- Determinar la teoría sustantiva de los aspectos de la delincuencia, impacto en la sociedad y su nivel de afectación en la sociedad.
- Diagnosticar la situación actual o real de la delincuencia y su desarrollo social en el barrio Virgen del Carmen de encuestas a la población y entrevista al presidente barrial a través de encuestas
- Sugerir los enfoques de solución a través de programas de intervención social en cuanto a la delincuencia mediante charlas a los pobladores del barrio Virgen del Carmen.

1.4. Justificación de la investigación.

El presente estudio es relevante dado a que aporta de manera significativa en cuanto al análisis que tiene la delincuencia y su incidencia en la descomposición social, donde se evidencia que las personas tienen un criterio de inseguridad alto, lo que provoca que exista una actitud disociativa, lo que converge en separar a la sociedad de lo que han estado acostumbrado como son las reuniones sociales, familiares, y eventos públicos que ayudan a relacionarse a las personas y que por la delincuencia ya no lo hacen.

Es menester analizar el nivel de incidencia que la delincuencia en el sector Virgen del Carmen, aunque la presente investigación realiza una investigación exhaustiva desde el comportamiento de este problema a nivel mundial, a nivel nacional y ubicando en el contexto como provincia, así mismo conociendo los informes donde se evidencia que la delincuencia ha tomado lugar en una sociedad que ahora vive preocupada, limitada en hacer sus actividades libremente y sobre todo afectando las relaciones sociales, que de una u otra manera ayudan a mantener lazos de amistades.

Es relevante el análisis de este trabajo de investigación ya que refleja la realidad de lo que actualmente el mundo entero vive en cuanto a la inseguridad, dado a que la seguridad ciudadana es la acción integral que tiene el estado por obligación de cumplir con la finalidad de velar y proteger a la ciudadanía y asegurar su calidad de vida; sumado a que es de interés público y gubernamental brindar las acciones pertinentes para que exista una buena convivencia y desarrollo pacífico del entorno donde se desarrolla la población, a fin de precautelar la integridad de la comunidad libre de la violencia e inseguridad que es una amenaza latente en la actual sociedad.

1.5 Hipótesis

La delincuencia es provocada por la descomposición social en el barrio Virgen del Carmen del cantón La Libertad

2. MARCO TEÓRICO Y CONCEPTUAL

2.1. Conocimiento actual.

Es importante establecer un análisis de los criterios de autores en sus trabajos académicos y profesionales en torno al tema de la presente investigación como es Delincuencia y descomposición social. Caso: Barrio Virgen del Carmen del cantón La Libertad, 2022, para dar soporte en cuanto al problema actual.

Ortega y Pino (2021) en su Trabajo Científico “Impacto social y económico de los factores de riesgo que afectan la seguridad ciudadana en Ecuador” refieren que El propósito de este estudio es determinar las consecuencias sociales y económicas de los factores de riesgo que afectan la seguridad de los ciudadanos ecuatorianos. En este sentido, es necesario estudiar los aportes teóricos que explican por qué las personas delinquen, y con base en ello, se debe analizar el impacto de la inseguridad ciudadana en la sociedad de forma no monetaria, como reacción a la inseguridad o apoyo institucional (rechazo), etc. Además de las estimaciones de los costos monetarios del delito, costos de seguridad en que incurren los empresarios ecuatorianos.

Los problemas sociales, como la delincuencia, tienden a concentrarse en áreas específicas donde "los llamados 'puntos críticos' o 'zonas prohibidas' comparten una serie de características estructurales, generalmente concentradas en áreas de grave desventaja económica, exclusión social y pobreza. (Soria, 2017, p. 29). El área se conoce ecológicamente como un terreno baldío, con las condiciones rurales de deterioro y de poco alcance de los servicios básicos, con clases sociales más bajas, familias disfuncionales y delincuencia juvenil; siendo los escenarios perfectos para que los grupos de jóvenes y adolescentes desarrollen malos hábitos.

El criminólogo y sociólogo estadounidense Edwin H. Sutherland, en su enfoque de análisis de Principios de criminología (1947), exploró el crimen como un mal social con varios matices que proporcionarían una teoría diferente de la asociación, en la que vinculaba el auge de la conducta delictiva a patrones de conducta delictiva que las personas adquieren como resultado de sus conexiones sociales; en tal sentido, abreviando los principios diseñados por (Carrera, Govea, Hurtado, & Freire, 2019):

El comportamiento delictivo se aprende a partir de las interacciones con otras personas (grupos íntimos), y el aprendizaje incluye técnicas delictivas y orientaciones particulares, las cuales se aprenden a partir de definiciones de normas jurídicas favorables y desfavorables. Así uno se convierte en intruso porque hay muchas definiciones a favor de la intrusión; diferentes asociaciones pueden diferir en frecuencia, duración (págs. 120-121).

Es decir, la ciudad alienta la depravación porque es un lugar de decadencia moral, y es atractiva porque "los delincuentes, los sinvergüenzas y hasta los genios" pueden encontrar empresas adecuadas para que el vicio o el talento tengan una atmósfera moral en la que florecer. ". La dinámica comercial y social de la ciudad, modificando las relaciones familiares, conducen a la ruptura de su autoridad, porque "a medida que crecen las grandes ciudades, las viejas formas de control social, como la familia, el barrio, etc., se debilitan y las influencias disminuye. (Felson & Clarke, 2019)

De acuerdo con Lunecke y Ruiz (2007) "Los aumentos de la delincuencia y la violencia erosionan el capital social y el control social de las comunidades, debilitando los lazos y lazos entre las personas" (p. 242). Así, el impacto negativo de la criminalidad sobre el capital social se manifiesta como un debilitamiento de la cohesión social en las comunidades locales, a medida que los residentes pierden confianza con sus pares y cuando surgen diferentes relaciones entre vecinos en áreas aisladas o segregadas.

Cabe señalar que la fragmentación del capital social "genera desconfianza, desinterés por el parentesco y capital social negativo (aumento de la criminalidad, impunidad, crimen organizado, corrupción, alcoholismo, etc.) (Rivera, 2016, p. 129). Desde ese enfoque es indispensable que exista una regulación dentro de la sociedad misma en el alcance de regular los problemas sociales que aqueja las personas que afectan en su bienestar individual y colectivo.

En otras palabras, el deterioro del capital social puede hacer que las bandas criminales se consoliden en un barrio, con su poder y autoridad, creando fronteras invisibles donde las estructuras de control no pueden penetrar, pero donde la pobreza y la delincuencia son huéspedes frecuentes.

Gómez, (2020) en su artículo científico “Descomposición social como génesis de la conducta antisocial” refiere que:

La conducta antisocial es una expresión de necesidades socioeconómicas, de poder o incluso de sentido de pertenencia a un grupo igual, cuya acción directa, motivada y reiterada tiene como finalidad la ganancia material y, en su caso, sólo como consecuencia de la actividad ilícita, se convierte en ella. una forma de apoyo socioeconómico temporal. La conducta antisocial es el punto de partida de la criminogénesis, el conjunto de factores y razones que conducen a tal conducta que contribuyen a diferentes trayectorias delictivas que son motivadas y aprendidas por actitudes, costumbres y/o situaciones que se presentan en la vida. personal. (p.23)

En nuestra sociedad moderna, la delincuencia es una prioridad máxima, y teniendo en cuenta la seguridad de los ciudadanos frente a la delincuencia, se manifiesta cada día como una demanda mayoritaria, objeto de información y noticias de análisis e investigación especializada, y una situación objetiva. prevalece La pregunta es sobre una cierta deshumanización de la humanidad con motivos incomprensibles, la crueldad; cierta inhumanidad desconocida y conocida en los relatos de victimización que se difunden en el ámbito cotidiano ya nivel mediático; una cierta presencia inquietante, casi se puede sentir en la espalda de algunos de los rostros de la ciudad. (Aguirre, 2016)

De acuerdo con Santillán (2021) la delincuencia en el Ecuador refleja la ruptura del tejido social, que puede ser resultado de influencias macroeconómicas o de la implementación o falta de políticas públicas exitosas. El crimen es una casa grande con mil puertas y ventanas por donde entra, es decir, existe en todos los ambientes de la sociedad y no respeta género, edad, religión, condición económica, social o ideológica. Este es un solucionador de problemas completamente cuestionable. Según los resultados, la delincuencia cubrió la mayor parte de los espacios públicos y privados de la ciudad, unos más que otros dependiendo de la presencia de la fuerza pública y las medidas de control. (p.7)

2.2 Resultados del análisis del conocimiento actual.

La delincuencia es uno de los problemas sociales que actualmente afectan a una sociedad que busca cada vez avanzar y mejorar en todas las esferas sin embargo esta problemática afecta de manera significativa en el desarrollo de las personas frente a sus actividades lo que implica que realmente existan políticas de seguridad y sociales que ayuden a mitigar este mal que cada vez avanza y qué inevitablemente las personas son las afectadas. (Ortega y Pino, 2021; Soria, 2017).

Desde el enfoque en cuanto a principios que debe tener la sociedad y la forma en la que los padres educan a sus hijos existe una divergencia en justificar las acciones del delincuente frente a sus actos ilícitos y de esta manera es que la misma sociedad ha buscado la manera de justificar estos patrones de conductas delictiva pero que actualmente como ya es insostenible las acciones que estos conlleva muchas veces hasta producir crímenes es que se están estableciendo políticas que aunque no son tan eficaces de una u otra manera están aportando para mitigar esta problemática social que afecta principalmente a las familias qué buscan un desarrollo social en los diferentes campos sea educativo económico profesional y demás áreas. (Carrera, Govea, Hurtado y Freire, 2019)

Ahora bien el comportamiento delictivo ha permitido de que las personas se abstengan de establecer el dinamismo social como antes se desarrollaba hay muchos que optan por no mantener reuniones sociales o asistir a eventos abiertos por la misma situación de la ola delictiva y es allí en donde las autoridades competentes deben aunar esfuerzos para lograr establecer un plan de seguridad y de esta manera generar la confianza que actualmente se ha perdido por la misma situación en la que se encuentra la sociedad. (Felson y Clarke, 2019; Lunecke y Ruiz, 2007)

Ahora bien, al hablar de descomposición social, aunque suena drástico el término es la realidad que vive actualmente el entorno dado al aumento de la criminalidad impunidad crimen organizado corrupción alcoholismo y estos pues generan problemas sociales en que las personas son afectadas en su bienestar individual y colectivo limitando a actividades que propician no solo el desarrollo económico sino la dinámica con la que se debe establecer las interrelaciones personales y familiares. (Rivera, 2016 y Gómez, 2020)

Finalmente al hablar de la conducta antisocial frente a lo que es la descomposición cómo Génesis de lo que hoy se puede experimentar se debe establecer cuáles son las necesidades socioeconómicas que tienen estas personas al cometer estos actos ilícitos sin caer en el error de justificarlo pero es necesario identificar el punto de partida de lo que es esta trayectoria delictiva ya que se debe indagar el motor que impulsa a este tipo de personas cometer estas acciones y afectar la vida personal de los demás es allí en dónde se debe también priorizar programas de ayuda social para jóvenes que fomenten la concientización de afectación y la escasez de valores que ahora las familias han descuidado y que frente este problema es el fiel reflejo de lo que se ha provocado. (Aguirre 2016, Santillán 2021 y Gómez 2020)

2.3 Fundamentación teórica y Conceptual.

2.3.1 Marco teórico.

La Delincuencia

Antecedentes históricos de la delincuencia

El análisis del fenómeno del crimen y la delincuencia muestra que se presentan en diferentes aspectos de los individuos que, de acuerdo con las oportunidades que tienen en la sociedad, pueden llegar a ser productivos al hacerlo, o pueden ser motivados a convertirse en delincuentes y delincuentes por el progreso profesional; También con base en las características de un área geográfica, el crimen es a menudo una forma de vida para que las personas exploten los recursos proporcionados por el área, que pueden extenderse a las áreas circundantes y formar grupos criminales, que a su vez crean bandas criminales. Violencia causada por redes criminales que buscan explotar las ganancias de la actividad ilegal. (Aguirre, 2016)

El crimen y la delincuencia se estudian en diversas ramas de las ciencias sociales; desde una perspectiva sociológica, se puede argumentar que el comportamiento humano a lo largo de la historia ha tendido a manifestarse de diversas formas y que la violencia es una forma de comportamiento de los individuos cuya criminalidad e instintos delictivos desarrollados en el transcurso de la historia continúan o son satisfechos.

Los estudios realizados por Chang, (2017) sobre el tema, explican los diversos motivos de la conducta delictiva de una persona, basados en estímulos individuales creados por el entorno y el espacio de desarrollo de la personalidad, pueden determinar ciertas características que se manifiestan en determinadas etapas de la vida.

La delincuencia siendo uno de los problemas sociales, los estados cada período de gobierno destinan sus rubros para afrontar este mal, que lastimosamente cada día crece y que en la actualidad mantiene en zozobra a la ciudadanía.

Factores que inciden en la delincuencia

Algunas personas creen que los delincuentes son personas enfermas y disfuncionales que deben ser rechazadas, y en eso se basa la marginación. La delincuencia se entendía como un problema social, por lo que nuestros antepasados comprendieron la necesidad de aprobar leyes para desalentar tales conductas. (Felson & Clarke, 2019)

Hay alguna correlación, pero no podemos decir que sea causalidad. La economía está vinculada a un conjunto adicional de factores que afectan el crimen:

Sistema familiar: familias numerosas, desintegración familiar, violencia doméstica, abandono familiar.

Absentismo escolar: Si no van a la escuela, no podrán aprender y no podrán encontrar un trabajo en el futuro. Además, cuando no están aprendiendo, no están con niños de su misma edad, sino con niños mayores que están aprendiendo a modelar el comportamiento. El fracaso académico se asocia con el aprendizaje de conductas delictivas. Eventualmente, detuvieron el proceso de entrenamiento y comenzaron a aparecer regularmente con muchachos como ellos en otros entornos de pandillas.

Ámbito relacional: El niño empieza a tener un ambiente muy restringido, con características no positivas, que le va enseñando un código de lenguaje. El líder suele ser alguien con contacto con el mundo de la delincuencia (ej.: tiene un familiar en la cárcel).

Malas condiciones de vivienda, sanidad.

Todo esto contribuye a la marginación, una situación que por sí misma mantiene el transcurso, se hace una situación crónica.

Características psicosociales de las personas de riesgo e infractores. Reforzar el componente subjetivo del proceso de marginación: Para aquellos en riesgo, considerar los supuestos metodológicos de cualquier persona o grupo no marginado, siendo estos grupos los que se sienten rechazados por la sociedad, pero no por el hecho de cometer un acto de discriminación, sino por la forma en la que afectan su integridad, por lo que las personas optan por evitar contacto con ellos, considerando los siguientes escenarios:

Ante el grupo no marginal: expectativas de no ser aceptado, evitando el contacto.

Ante el grupo marginal: expectativas de ser rechazado evitando el alejamiento.

Hay que preparar a los profesores de esos niños que provienen de familias marginales. Hay dos características de personalidad que son resultado de esa situación de marginación:

Inseguridad racional

Inseguridad situacional:

Se caracteriza por la forma en que una persona interpreta su entorno. Habla de atributos externos que influyen en la disminución de la motivación, creando situaciones de desamparo. Lo que más le importa a esta persona es el refuerzo inmediato que proviene del comportamiento ilegal. Esto crea una situación de marginación a largo plazo. Externalización, asociada a la falta de empatía y responsabilidad moral (no les importa lo que ocurra a los demás). (Gómez, 2020)

Perspectivas en el estudio de la delincuencia

Según Gómez, (2020) se caracteriza por la forma en que una persona interpreta su entorno. Habla de características externas que inciden en la motivación hacia abajo, creando situaciones de desamparo. Lo más importante para esta persona es el refuerzo directo del comportamiento ilegal. A la larga, esto crea una situación de marginación. Externalización asociada a la falta de empatía y responsabilidad moral

Perspectiva individualista

Se estudia el tema como delito, conducta delictiva. Al buscar qué hace que una persona cometa un delito, se identifica la agresión como la principal causa.

La teoría de la patología social de Lambroso intenta explicar el crimen a través de características físicas, cambios orgánicos e intentos de clasificar a los criminales por su apariencia. Entendió la sociedad como un cuerpo, y la enfermedad sería una disfunción entre

sus partes. Para Eysenck, el culpable sería alguien con un alto nivel de neuroticismo y extraversión. (Sagasti, Iguñiz, & Schuldt, 2016)

Perspectiva sociológica

A partir de aquí, los delitos se explican a partir de estructuras sociales, procesos de interacción social o instituciones sociales establecidas. La teoría de la estructura funcional de Durkheim se centra en la estructura social. Se introdujo el concepto de anomia, según el cual el delito es el resultado de la falta de reglas. Las razones son: excesiva división del trabajo, débil conciencia colectiva e individualismo. Merton también criticó la estructura social como causa del crimen. (Cervera, 2015)

Los autores que vinculan el crimen con las instituciones sociales establecidas apuntan a tres factores: la inmigración, la industrialización y la urbanización. Estamos más interesados en las teorías que se centran en el proceso de interacción social. La teoría de Sutherland establece que los delincuentes aprenden interactuando con otros delincuentes. Hicieron hincapié en la importancia de los grupos de pares en la promoción del comportamiento delictivo.

Para Santillán, (2021) Algunos grupos imponen violaciones como normas. La importancia de construir lazos sociales, evitando los contactos delictivos (familia, amigos, trabajo...) La teoría del etiquetado social de Tannenbaum indica un interés social por responder al delito. Importa cómo reaccionan los no criminales cuando son señalados porque hay consecuencias (su comportamiento es el que es).

Perspectiva psicosocial

La teoría del aprendizaje social de Bandura señala la importancia de los grupos sociales y los medios como canales de aprendizaje. Cualquier comportamiento agresivo puede convertirse en un modelo a seguir y ganar la persuasión de los compañeros. La confianza en sí mismo se utiliza para alinear su actitud con el comportamiento externo. Buscan ideas para convencerse de que lo que están haciendo está bien ("Tiene mucho dinero, aunque yo le robé"). La amplificación se lleva a cabo desde allí. (Carrera, Govea, Hurtado, & Freire, 2019)

Leyens y otros (1985) hicieron un experimento en un campamento en el que se dividió a los niños en agresivos y no agresivos, y estos en dos, cada grupo viviendo en una cabaña. Les pasaron una película agresiva y otra neutral, pasándose medidas pre y post test.

Cualquiera que haya visto la película agresiva enfatizó el comportamiento agresivo, pero la película no agresiva solo lo hizo en presencia del observador (lo hicieron como recompensa o refuerzo), pero regresaron poco después de la condición de referencia. Por otro lado, la agresividad no volvió al nivel inicial en los agresivos.

Condiciones estructurales que infunden a la delincuencia

En el siguiente estudio se referirá a cuatro condiciones estructurales que parecen contribuir a la delincuencia en estas ciudades. (Carrera, Govea, Hurtado, & Freire, 2019)

1. Uno de ellos son las dificultades financieras. Los resultados respaldan el argumento de la teoría de la desintegración social de que las comunidades de bajos ingresos tendrán más dificultades para controlar su entorno y combatir el crimen y otros comportamientos antisociales.

El desempleo y la marginación socioeconómica aumentan la delincuencia, pero no en todas partes ni en todos los delitos. Además, se espera que el crimen sea más alto en las áreas urbanas donde los residentes tienen más educación, pero este no es el caso para todos los delitos. Estos resultados eran esperados porque los niveles más altos de educación pueden ser un factor impulsor de la delincuencia, lo que sugiere que los delincuentes saben dónde viven las víctimas potencialmente ricas (Brantingham y Brantingham, 1993). Una lección importante es que el "problema de la delincuencia" incluye no sólo un tipo de problema, sino muchos problemas diferentes, cuyas soluciones varían de una ciudad a otra y de un pueblo a otro. (Cervera, 2015)

2. La segunda condición o factor estructural importante en el crimen es la inestabilidad de la vivienda. Un cambio en la migración interna parece ser crucial. Este es el único factor de inestabilidad social examinado tanto a nivel interurbano como intraurbano y en todos los estudios de caso. Esto es muy importante porque su influencia determina dónde y qué tipo de delito se produce. En las ciudades, la migración interna era un factor de riesgo de daños a la propiedad y delitos contra la propiedad, pero era un factor protector contra el homicidio. En contraste, también fue un factor protector contra el robo y no tuvo efecto sobre el homicidio en el área metropolitana de Costa Rica. Finalmente, la migración interna tampoco tuvo efecto en Zapopan y Santiago.

Otros estudios han llegado a resultados similares. Por ejemplo, Martínez et al. (2008) encontraron que los niveles más altos de inmigración tenían consecuencias positivas inesperadas, como un mayor desarrollo económico y la creación de una nueva vitalidad

comunitaria. Esto muestra claramente que la inestabilidad habitacional tiene un impacto local y merece mayor atención en las políticas públicas contra el crimen, a pesar de que no se pueden hacer generalizaciones sobre las ciudades de la región. (Cervera, 2015)

3. La tercera condición estructural importante asociada con el crimen es una combinación de ruptura familiar, ausentismo y la estructura de edad de la población. Las áreas metropolitanas de Costa Rica con más padres solteros tuvieron más robos, mientras que los barrios de San Diego con más mujeres tuvieron más lesiones. Sin embargo, estas condiciones no tuvieron ningún efecto en otros lugares. De manera similar, los vecindarios con más niños que no asisten a la escuela se asociaron con la mayoría de los delitos en San Diego, excepto por el asesinato, pero aparentemente no en Zapopan. Finalmente, en cuanto a la estructura etaria, la presencia de jóvenes parece haber incrementado las diversas actividades delictivas en Zapopan. Claramente, la ciudad necesita programas juveniles para combatir el crimen. La supervisión de los padres, la escolarización y la integración familiar están relacionadas con la estructura de edad y ayudan a controlar el crimen y la violencia entre los barrios.

4. Finalmente, el consumo de alcohol es otro factor asociado a la delincuencia. Esto es particularmente importante en Zapopan: se reportaron más daños en las zonas de la ciudad con más licorerías. Una vez más, este hallazgo no es universal. Sin embargo, estudios previos realizados a nivel individual han encontrado un vínculo entre el consumo de alcohol y la conducta delictiva. Por ejemplo, Vilalta y Fondevila (2013) encontraron que el 35 por ciento de los reclusos en el área metropolitana de la Ciudad de México había consumido alcohol antes de cometer un delito. Por otro lado, más empresas de bebidas pueden aumentar el número de vigilantes y así reducir el riesgo de delincuencia (Eck y Weisburd, 1995). En este sentido, las licorerías también evidencian la influencia del contexto.

Consecuencias de la delincuencia

Las principales consecuencias de la delincuencia en la sociedad son:

Desintegración familiar

La desintegración familiar provoca la delincuencia, en donde, los hijos cuando llegan a la adolescencia o juventud optan por sentirse aceptados en grupos de amigos que no tienen buenos hábitos, lo que incide en el comportamiento delincuencia. Una de las consecuencias más devastadoras de la actividad delictiva es la ruptura familiar, ya que el crimen genera caos dentro de la familia. Esto crea constantes conflictos en la familia, que eventualmente pueden conducir

al divorcio y la separación de los hijos. Por ejemplo, un padre que fue arrestado y acusado tuvo que ser separado de su familia; una vez producido el hecho delictivo y la sanción correspondiente, la desintegración familiar empeora cuando ellos como responsables no cumplen su labor. (Chang, 2017)

La ruptura familiar, a su vez, crea un círculo vicioso a medida que los niños se quedan sin hogar en busca de ayuda y apoyo financiero. En la calle, son presa fácil de la delincuencia juvenil.

Muertes prematuras o violentas

Los delincuentes están más expuestos que cualquier otra persona a la muerte violenta, debido justamente a las actividades peligrosas en las que están involucrados.

Algunas veces mueren en enfrentamientos armados con los agentes de la ley o con otras pandillas de delincuentes.

La delincuencia es resultado de la suma de diversos factores de riesgo sumado al cultivo de antivalores. En consecuencia, la vida del delincuente suele ser más corta que la de las demás personas. (Soria, 2017)

Pérdidas económicas

Las actividades delictivas causan enormes pérdidas económicas a la sociedad. Ya sea por delitos comunes como robo y hurto, o por delitos contra el Estado cometidos por funcionarios públicos.

La corrupción administrativa contra los países es un tipo de delito que se observa en todo el mundo. Las pérdidas del público alcanzaron los millones de dólares. Por ejemplo, los sobreprecios en los contratos estatales debido a la corrupción, puede que no haya dinero para proyectos sociales u obras de infraestructura y otras acciones de interés colectivo. (Santillán, 2021)

Desequilibrio mental

Uno de los efectos del delito en el individuo es el desequilibrio psicológico que genera en las personas debido al tipo de delito, provocados por el maltrato, la ausencia de los padres, falta de interés moral que propician el desequilibrio psicológico. El abuso de drogas es común en

estas circunstancias. Estas influencias también socavan su estabilidad y sistema de valores personales.

Deterioro del patrimonio

La delincuencia no solo va asociada a robos, atracos y hurtos. El delincuente actúa destruyendo desde retrovisores de coches a mobiliario urbano como papeleras o señales de tráfico, sin que ello le suponga más que un beneficio emocional que otra cosa.

Además de los enormes costos económicos, este tipo de prácticas dañan enormemente la imagen de la ciudad o pueblo, afectando al turismo o la calidad de vida de las personas que habitan allí. (Chang, 2017)

Descomposición social

La descomposición social es uno de los muchos pilares fundamentales en el origen de la delincuencia, principalmente un comportamiento aprendido influenciado por dinámicas locales que buscan fuentes de oportunidad ilegal. Es importante entender las motivaciones, necesidades y frustraciones que los llevan a delinquir, las presiones sociales creadas por estas exclusiones sociales crean una carga psicológica que afecta el comportamiento de todos, creando motivaciones intrínsecas y extrínsecas que conducen a un potencial delito. (Browne & Millington, 2019)

Impacto de la delincuencia en la sociedad

En el informe Latinobarómetro, (2018) la violencia es considerada una de las enfermedades más complejas de la región, ya que las personas no solo se ven amenazada su seguridad y sus derechos de propiedad todos los días, sino también algo esencial: su vida. En particular, el estudio concluyó que la percepción de las denominadas formas de violencia más dañinas: violencia doméstica contra la mujer, violencia doméstica contra los niños, violencia callejera, crimen organizado, pandillas, acoso, violencia estatal y abuso verbal. (Carrera, Govea, Hurtado, & Freire, 2019)

El hecho es que muchos países latinoamericanos han dejado de ser islas de paz y se han convertido paulatinamente en espacios donde se arraigan elementos violentos, no solo como consecuencia del colapso del sistema, sino también como consecuencia de la existencia y propagación del narco. -democracias, los estados fallidos. y la corrupción criminal

generalizada, pero francamente también el resultado de la desintegración social, donde prevalece la desigualdad social y las personas son reducidas a mercancías a través de la cosificación de hombres y mujeres. (Felson & Clarke, 2019)

Estamos conectados al frenesí del consumismo en la era global, una “sociedad líquida”, conocida como una sociedad en la que la incertidumbre por los cambios rápidos de la era han provocado las relaciones y los vínculos humanos; sujeta a la dictadura de la inmediatez ya las exigencias de un mundo donde el individuo no siempre está conectado o comprometido con casi cualquier causa a largo plazo. En esto, según Bauman (2019), el cogito de Descartes, que refiere a la forma en la que convierte en eje central de la filosofía moderna al sujeto, el cual se reconoce como ser pensante ahora puede adaptarse para expresar: "Consumo, luego existo", en la obsesión y el impulso de comprar e inmediatamente tirar.

Estamos ante una sociedad que en muchos casos es de naturaleza insensible y egoísta y que reconoce a las personas sólo como parte de las leyes de la oferta y la demanda del mercado. La diferencia es que otros se vuelven invisibles, heredados del sistema.

Lamentablemente, la violencia muchas veces se extiende a una abierta desconfianza hacia las instituciones encargadas de velar por la justicia y la seguridad, esto es, los juzgados, fiscales, policías y militares, entre otros, que en muchos casos incurren en la corrupción y sus poderosos tentáculos (Sagasti, Iguñiz, & Schuldt, 2016).

Tipos de delincuencia

Para Madero (2018) de acuerdo al tipo de acto delincencial, la delincuencia se divide en dos grandes grupos, y para cada uno los estados tienen sus leyes y sanciones, siendo el factor común la afectación a terceros; lo que implica que exista el acto de resarcir el daño frente a la acción, y muchas veces aquello no sucede.

En relación a ello, existen la delincuencia común o menor y la delincuencia organizada, lo que Bolaños (2018) lo conceptualiza y a la vez describe los actos que los identifican como tales, que se describen a continuación:

Delincuencia menor

Es comúnmente cometida por un individuo y cuando muchos dos, teniendo por objetivo la comisión de un delito que podría ser desde una falta menor hasta una grave y calificada, y

característica de este tipo de delincuencia es que no es cometida por bandas, no existe una gran planeación en los hechos delictivos o no se opera a gran escala, esta delincuencia es la más común, por popular, la que vemos casi a diario y a la que le tenemos más miedo, como por ejemplo: Asalto a transeúntes, carterismo, violación, robo de bienes y artículos menores, robo a casas habitación, robo de vehículos, vandalismo, grafitis y pinta de muros y monumentos.

Delincuencia Organizada

La Delincuencia organizada, es la delincuencia colectiva que instrumentaliza racionalmente la violencia institucional de la vida privada y pública, al servicio de ganancias empresariales con rapidez esta delincuencia es la actividad realizada por tres o más personas que exista durante cierto tiempo y que actué con el propósito de cometer una o más delitos tipificados con miras a obtener, directa o indirectamente, beneficio económico u beneficio de orden material.

Algunos de los delitos que se comenten en este tipo de delincuencia son: tráfico de drogas, migración ilegal, tráfico de seres humanos, pornografía infantil, extorción, fraude, falsificación, robo con fuerza, tráfico de coches, etc.

Descomposición social

Generalidades de la descomposición social

Durante décadas hemos podido observar los efectos directos de los desagregadores sociales, como la pobreza por falta de oportunidades laborales, falta de educación y alimentación, así como índices de violencia y corrupción; junto con la delincuencia es una de las variables de este estudio.

A pesar del esfuerzo y ejecución del gobierno de la República a través de los ejes horizontales definidos en el Plan Nacional de Desarrollo, la eficiencia y eficacia de la ejecución de estos planes no han logrado el efecto deseado de las metas de estos planes, situación y finalidad antes mencionadas, presentado para promover el aspecto de Degradación social del Índice alcanza al menos el área inferior. (Chang, 2017)

Es necesario introducir modelos de intervención social y formular propuestas serias que promuevan y fomenten la responsabilidad social y la participación activa en la toma de

decisiones y la implementación de políticas públicas, y determinar en qué parte del proceso se encuentra el programa, si el gobierno asume toda la responsabilidad por considerar la implementación e implementación o la eficacia y eficiencia de la implementación se otorga pérdida si la comunidad tiene la obligación de continuar como receptora de programas sociales y desea continuar recibiendo premios, becas y apoyos.

Para Felson & Clarke, (2019) la comunidad también es responsable de involucrarse en la reducción del crimen oportunista, la inseguridad y el fortalecimiento de la cohesión comunitaria a través del desarrollo de una programación urbana de calidad por parte de las organizaciones sociales y estrategias para prevenir la violencia y el crimen a través de modelos colaborativos y enfoques multidisciplinarios. Entre varios profesionales y actores afines.

Factores que inciden en la descomposición social

La sociedad se derrumba o puede derrumbarse de muchas formas cuando una serie de factores la desprenden de sus valores universales y la sumergen en una crisis de autoestima y confianza que vulnera y activa sus sueños y capacidades, por así decirlo, bacterias autodestructivas. (Gómez, 2020)

Los síntomas que indican esta desintegración (y lo digo con cautela y reserva, ya que no soy un experto en este campo) son signos de todo tipo, entre ellos la incertidumbre sobre el rumbo del país, la ruptura social, la crisis de cohesión familiar y la tensión en las relaciones, neurosis y patrones de conflicto.

La sustitución de culturas y valores universales por un experimento nacionalista “único” en el mundo, precisamente detrás del desdén por cualquier expresión de elitismo y cosmopolitismo cultural artístico, privando a México del gran aporte de otras culturas, se achica mucho más, y la rincón de su mente creó la idea de que "es mejor estar solo que estar mal acompañado". (Soria, 2017)

Pocas personas notan que la monogamia cultural y otras formas de monogamia son como la endogamia: nos permiten vernos a nosotros mismos, pero no nos permiten vernos entre nosotros; los genes se convierten en innumerables óvulos fertilizados deformados.

Los fracasos mentales conducen a otros fracasos, incluidos los físicos: no saber quiénes somos y hacia dónde vamos lleva a una mente paralizada, sin saber qué hacer y sin poder encontrar nuestro lugar en el mundo. (Gómez, 2020)

La falta de coordenadas y de sentido del lugar hace que la persona sea frágil y sujeta a los demás, perdida en la marea de los acontecimientos, a la deriva a su antojo, sin persistencia y sin autocontrol y fácilmente manipulable. Modelos autoritarios e ideas únicas en el mundo moderno.

Desestabilizar a una persona es la forma más rápida de reprimirla y controlarla, porque la falta de satisfacción vital agudiza sus instintos de supervivencia, lo que a su vez crea un individualismo agresivo que lucha por el pan, el trabajo y las oportunidades de crecimiento, en cuyo caso el egoísmo sin apoyo se vuelve social. Relaciones de piedra de toque: la "ficha del dinero" como motor de una nueva lucha de clases y comadrona de la historia.

Hay que superarlo donde no hay ancla en el mundo, donde habita el caos y el caos social; a la vez, el caos y el desorden es el clima en el que surgen características de individuos, sociedades y naciones que no queremos ser y reaparece con mayor fuerza.

Hasta ahora, viendo cómo se ha desplegado el espectro de la desintegración social, no cabe duda de que matar para eliminar y masacrar para controlar la plaza es una de las manifestaciones más visibles de la desintegración de la que hablamos. . (Córdova, 2021)

El auge y la expansión de la delincuencia, así como el mayor consumo de opiáceos, psicotrópicos, barbitúricos y otras drogas, indican una creciente desintegración de la sociedad.

Manifestaciones de la descomposición social

La desintegración social que vivimos actualmente crece, se multiplica y afecta en todos los sentidos a todos los niveles de la sociedad. La usurpación de identidad, el robo a empresas y personas, los asesinatos espantosos, la violencia doméstica que destroza familias, la brutalidad, la intolerancia, el desconocimiento de las normas básicas de convivencia y armonía hacen que cada minuto de nuestra vida sea un grave peligro. Pero hay otro tipo de desintegración en la que no pensamos, pero se está desintegrando, y es el fundamentalismo político y económico o el fundamentalismo religioso que ha hecho tanto daño. (González, 2020)

Es un motivo de suerte el escapar de un acto delincencial, un atraco callejero, un conductor enojado, una bala perdida en medio de un tiroteo continuo, un joven socialmente inepto e incomprensido, un delincuente de carrera o un drogadicto desesperado o un engañoado que desprecia el motivo de su propia existencia. Sin embargo, no es tan fácil evitar la influencia de los políticos neoliberales, o la influencia de los obispos católicos o los sacerdotes cristianos, lo cual no es raro; dado a que es importante que la iglesia de una forma directa intervenga.

Para Carpio, (2018) El ambiente en el que vivimos es realmente terrible, si vemos las noticias en la televisión, leemos el periódico, escuchamos la radio, podemos ver como la mayoría nos habla de innumerables crímenes, el más mínimo pensamiento de que podríamos ser víctimas. Y a pesar de los aparentes esfuerzos de las autoridades por reprimirlos.

Todo esto conduce a un torbellino de constante degradación de la sociedad, evitación de la responsabilidad cívica y humillación. Las razones de esto son muchas y obvias, la pobreza generalizada de grandes sectores de la población mientras otros acumulan cada vez más riqueza, la irresponsabilidad de los políticos, las leyes absurdas que confunden y oprimen en lugar de beneficiar, el desprecio por los valores y la moral. No son momentos para alegrarse.

Desde el enfoque social, Fuertes, (2019) Se refiere a que en todas las sociedades en las que se produce la decadencia, se dan aspectos como la desintegración, dislocación de los sujetos sociales, corrupción de las estructuras económicas, políticas e ideológicas, etc. Y durante este tiempo, además del volumen, el fenómeno de la desintegración social ha llegado a tanta profundidad. y tan extendida hoy que adquiere una nueva cualidad, una cualidad única donde la desintegración social se convierte en un factor incluso entre los "determinantes" del desarrollo social.

3 MARCO METODOLÓGICO

3.1 Tipo de investigación.

En concordancia con el tema de investigación como es “La delincuencia y la descomposición social en el barrio Virgen del Carmen, cantón La Libertad” se escogió la investigación mixta cuali-cuantitativa; en cuanto al enfoque cualitativo se indagó sobre el comportamiento que tienen los jóvenes y adultos frente a la delincuencia y el nivel de afectación de los habitantes del barrio en análisis; así como la incidencia en lo que inevitablemente se produce como es la descomposición social.

Desde el enfoque cuantitativo, se medirá mediante escalas las opiniones de las personas frente al nivel de afectación que la población presenta frente a la delincuencia, siendo uno de los problemas que existen con mayor frecuencia y que aquello ha provocado que las personas no salgan a reuniones familiares o establecer relaciones de convivencia y armonía.

3.2 Alcance de la investigación.

Se aplicó además un estudio descriptivo el cual se refiere a un método que recolecta información donde da a conocer las relaciones y presenta la realidad del fenómeno en estudio; en este caso, se describen las acciones de la delincuencia y lo que ha provocado en la población, además de los factores y consecuencias que han dado lugar a este tipo de delincuencia.

La investigación es de carácter no experimental cuantitativo puesto que se pretende observar y analizar las situaciones en las que viven las personas que viven en el barrio Virgen del Carmen del cantón La Libertad. En este caso, se aplicó el estudio descriptivo para conocer los aspectos que inciden en las condiciones que presenta la población frente a la delincuencia, y las acciones que como ente barrial han optado aplicar.

3.3 Operacionalización de las Variables

Tabla 1.

Operacionalización de las variables

Variable(s)	Definición conceptual	Dimensiones	Indicadores	Preguntas	Técnica de levantamiento de información
La delincuencia	Son una serie de actos o conductas inadaptadas o desviadas de los estándares y normativas sociales que son llevadas a cabo por uno o varios individuos o por grandes grupos de estos, a los cuales se les llama delinquentes. (Núñez, 2021)	<p>Generalidades de la delincuencia</p> <p>Perspectiva en el estudio de la delincuencia</p> <p>Consecuencias de la delincuencia</p> <p>Condiciones estructurales que</p>	<p>Antecedentes históricos de la delincuencia</p> <p>Factores que inciden en la delincuencia</p> <p>Perspectiva Individualista</p> <p>Perspectiva Sociológica</p> <p>Perspectiva Psicosocial</p> <p>Desintegración familiar</p> <p>Muertes prematuras o violentas</p> <p>Pérdidas económicas</p> <p>Descomposición social</p> <p>Tipos de delincuencia</p>	<p>¿Conoce usted de donde se originó la delincuencia?</p> <p>¿Cuáles son los factores que incitan a la delincuencia?</p> <p>¿Cuál es la perspectiva que provoca la desintegración social?</p> <p>¿Cuáles son las consecuencias de la delincuencia?</p> <p>¿Cuáles son las condiciones estructurales que infunden en la delincuencia?</p> <p>¿Conoce usted el impacto de la</p>	<p>Encuestas aplicadas a la población del barrio Virgen del Carmen, cantón La Libertad</p> <p>Entrevista aplicada al presidente del barrio Virgen del Carmen, cantón La Libertad</p>

Descomposición social	Es uno de muchos pilares fundamentales en la génesis de la criminalidad, en su mayoría conductas aprendidas e influenciadas por dinámicas locales que buscan fuentes de oportunidades ilícitas. (Gómez, 2018)	<p>infunden a la delincuencia</p> <p>Generalidades de la descomposición social</p> <p>Factores que inciden en la descomposición social</p> <p>Manifestaciones de la descomposición social</p>	<p>Impacto de la delincuencia en la sociedad</p> <p>Conceptualizaciones de la descomposición social</p> <p>Aspectos que inciden en la descomposición social</p> <p>Sustitución de culturas</p> <p>Ruptura social</p> <p>Crisis de cohesión familiar</p> <p>Patrones de conflictos</p> <p>Delincuencia</p> <p>Usurpación de identidad</p> <p>Corrupción</p> <p>Violencia familiar</p> <p>Falta de armonía y de convivencia</p>	<p>delincuencia en la sociedad?</p> <p>¿Cuáles son los aspectos que inciden en la descomposición social?</p> <p>¿Conoce usted los factores que inciden en la descomposición social?</p> <p>¿Conoce usted lo que es la sustitución de culturas?</p> <p>¿Cree usted que los patrones de conflictos inciden para que se origine la descomposición social?</p> <p>¿Cuáles son las manifestaciones que propicia la descomposición social?</p>	<p>Encuestas aplicadas a la población del barrio Virgen del Carmen, cantón La Libertad</p> <p>Entrevista aplicada al presidente del barrio Virgen del Carmen, cantón La Libertad</p>
-----------------------	---	---	---	--	--

Elaborado por: Quijije Mero Gabriela Elizabeth.

3.4 Población, muestra y periodo de estudio.

Refiriendo el aspecto de población identificada para el análisis del siguiente trabajo de investigación, se ha seleccionado a la población del barrio Virgen del Carmen del cantón La Libertad y al presidente del barrio con una población de 200 personas más el presidente barrial con un total de 201

Muestra

La muestra al ser pequeña, no se aplicará fórmula, por lo que es una muestra no probabilística, tomando de manera aleatoria la cantidad de 50 personas a las que se les aplicará los instrumentos de investigación como es la encuesta y la entrevista al dirigente barrial, con un total de 51 personas.

Periodo de estudio

El estudio se realizó durante el periodo 2022-2023

3.5 Técnicas e instrumentos de levantamiento de información/Procesamiento de bases de datos

Las técnicas de recolección de información son de gran utilidad para obtener información relevante en un problema específico, en este caso, frente a lo que se está analizando en cuanto a la delincuencia y la descomposición social, se aplicará la encuesta a los habitantes del barrio Virgen del Carmen, cantón La Libertad y la entrevista al presidente del barrio.

En cuanto a los instrumentos de investigación, para las encuestas se elaboró un formulario de preguntas cerradas, con escala de medición que permitió medir de manera porcentual y por gráficos de pastel los análisis correspondientes, y en cuanto a la entrevista se desarrolló un cuestionario con preguntas abiertas para que el presidente pueda dar sus criterios de manera amplia y de esa forma conocer los indicadores de necesidad.

4. ANÁLISIS DE RESULTADOS

4.1 Análisis de confiabilidad del instrumento.

Se utilizará el Alpha de Cronbach para evaluar la confiabilidad o consistencia interna de un conjunto de escalas o ítems de prueba en un cuestionario. En definitiva, el alfa de Cronbach mide la fiabilidad del cuestionario. (Pérez-León, 2022)

Es decir, es una medida de consistencia interna, es decir, cuán estrechamente relacionados están un conjunto de elementos como grupo. Se considera una medida de la fiabilidad. Los valores tienen la siguiente escala:

Valor de Alfa > 0.9: Excelente; Valor de Alfa > 0.8: Bueno; Valor de Alfa > 0.7: Aceptable; Valor de Alfa > 0.6: Es cuestionable; Valor de Alfa > 0.5: Es pobre; Valor de Alfa < 0.5: Es inaceptable.

De acuerdo al análisis de las preguntas, se aplicó el cálculo obteniendo el siguiente resultado:

Tabla 2.

Análisis de Alpha de Cronbach

Estadísticas de fiabilidad	
Alfa de Cronbach	N de elementos
.908	26

Elaborado por: Quijije Mero Gabriela Elizabeth.

Fuente: Datos procesados a través del programa SPSS con base a los datos obtenidos en el levantamiento de información in-situ.

El resultado del Alfa de Cronbach fue *0.908*, siendo mayor a *0.7*, lo cual indica que es “Aceptable”, la confiabilidad de cada pregunta en el instrumento, determinando la relación y consistencia de las preguntas con las variables como es la delincuencia y la descomposición social.

4.2 Análisis de encuesta

P1. ¿Ha sido víctima con frecuencia de algún delito en el sector donde radica?

Tabla 3.

Víctima de algún delito.

VALORACIÓN	FRECUENCIA	PORCENTAJE
Nunca	5	10.0%
Casi Nunca	15	25.0%
Ocasionalmente	17	28.3%
Casi siempre	10	16.7%
Siempre	12	20.0%
TOTAL	50	100%

Fuente: Moradores del Barrio Virgen del Carmen, cantón La Libertad.

Gráfico 1.

Víctima de algún delito.

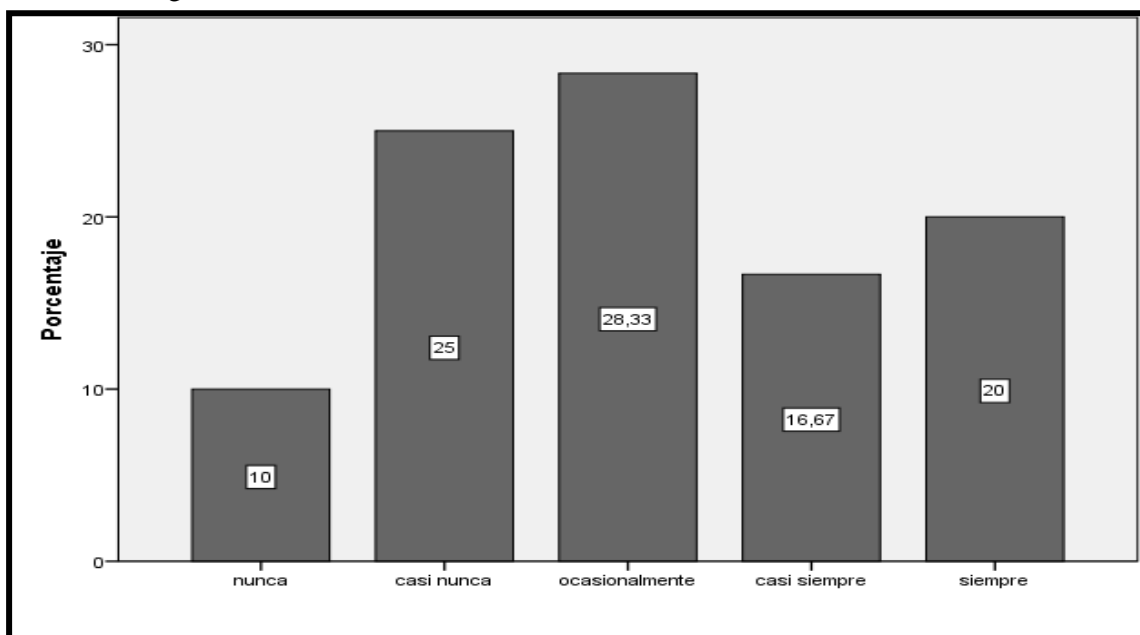

Fuente: Moradores del Barrio Virgen del Carmen, cantón La Libertad.

Análisis: En relación a la pregunta 1, sobre si usted ha sido víctima de algún delito, de acuerdo a la investigación realizada se pudo determinar que, la mayor parte de la población indica que ocasionalmente, mientras que la menor parte afirma que nunca.

P2. ¿De qué delitos ha sido víctima?

Tabla 4.

Delitos que ha sido víctima.

VALORACIÓN	FRECUENCIA	PORCENTAJE
Robo sin violencia	13	21.7%
Robo con violencia	9	15.0%
Robo con amenaza	7	11.7%
Asalto	10	16.7%
Drogas	8	13.3%
Estafa	5	8.3%
Secuestro y extravió	8	13.3%
TOTAL	50	100%

Fuente: Moradores del Barrio Virgen del Carmen, cantón La Libertad.

Gráfico 2.

Delitos que ha sido víctima.

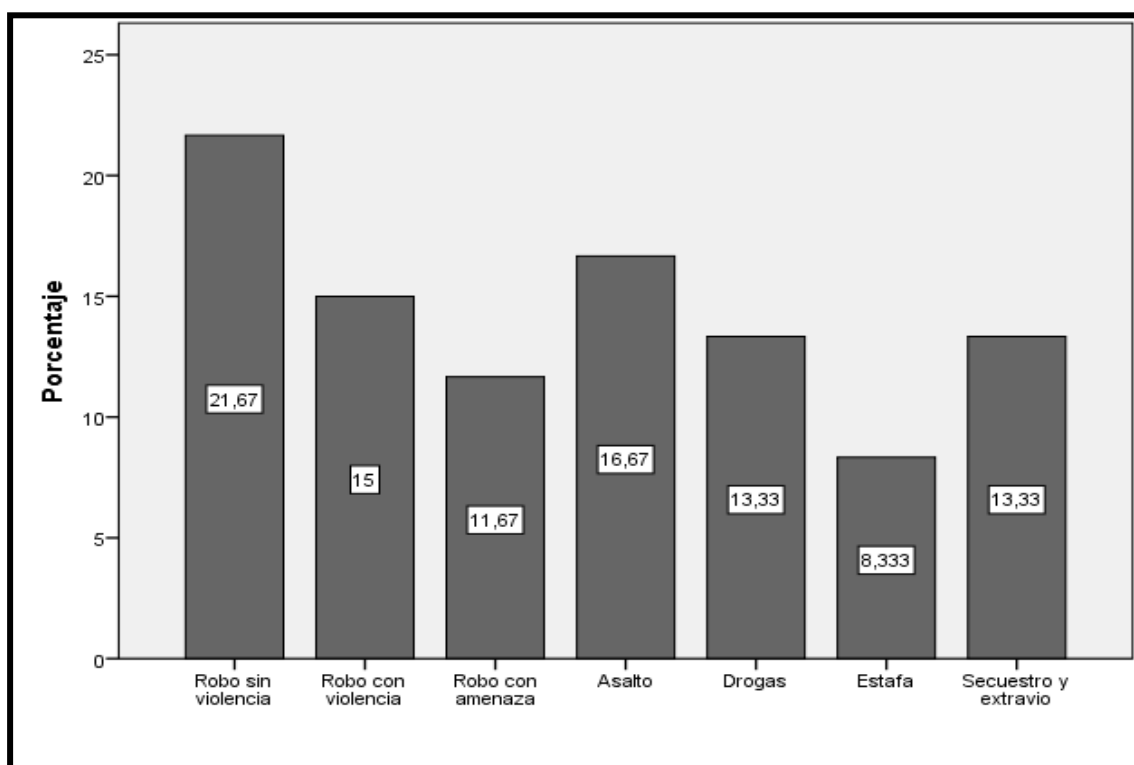

Fuente: Moradores del Barrio Virgen del Carmen, cantón La Libertad.

Análisis: En relación a la pregunta 2, sobre delitos que ha sido víctima, de acuerdo a la investigación realizada se pudo determinar que, la mayor parte de la población afirma que robo sin violencia, mientras que la menor parte indica que estafa.

P3. Según el entorno donde vive, clasifique el nivel de inseguridad:

Tabla 5.

Nivel de Seguridad.

VALORACIÓN	FRECUENCIA	PORCENTAJE
Muy Peligroso	18	30.0%
Peligroso	10	16.7%
Seguro	16	26.7%
Muy Seguro	16	26.7%
TOTAL	50	100%

Fuente: Moradores del Barrio Virgen del Carmen, cantón La Libertad.

Gráfico 3.

Nivel de Seguridad.

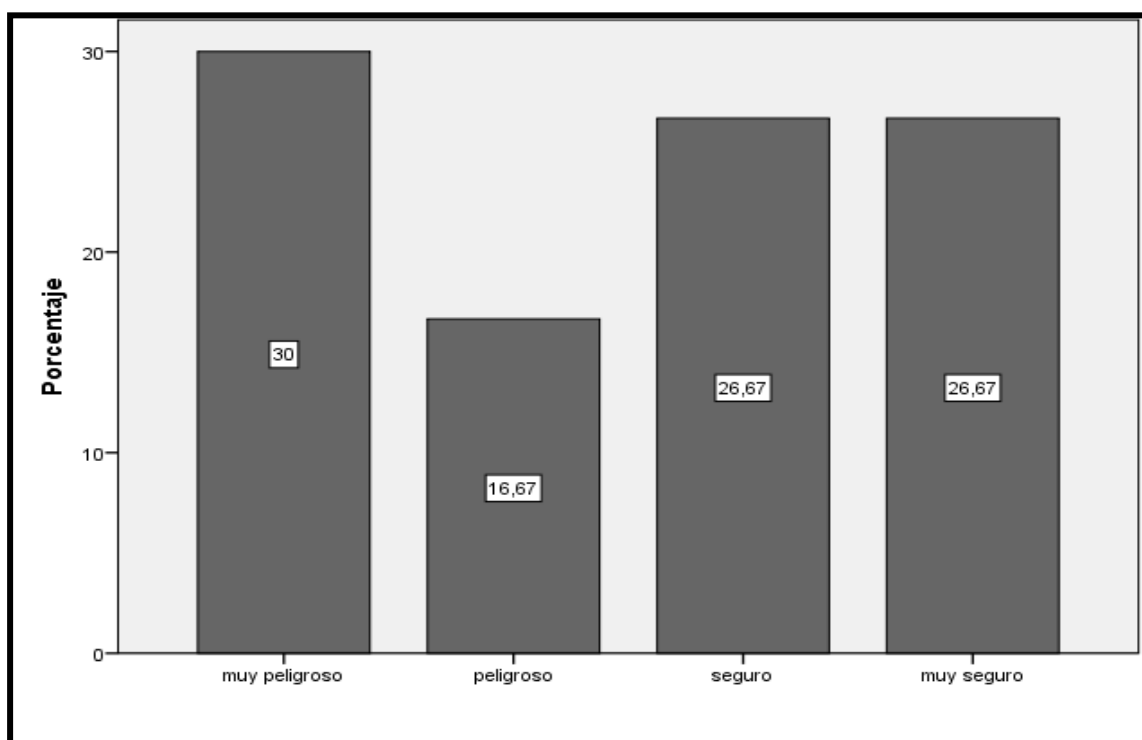

Fuente: Moradores del Barrio Virgen del Carmen, cantón La Libertad.

Análisis: En relación a la pregunta 3, sobre el nivel de seguridad, de acuerdo a la investigación realizada se pudo determinar que, la mayor parte de la población encuestada afirma que muy peligroso, mientras que la menor parte de la población indica que peligroso.

P4. ¿Considera usted que los hechos delincuenciales han aumentado?

Tabla 6.

Hechos delincuenciales.

VALORACIÓN	FRECUENCIA	PORCENTAJE
Nunca	2	3.3%
Casi Nunca	2	3.3%
Ocasionalmente	14	23.3%
Casi siempre	18	30.0%
Siempre	24	40.0%
TOTAL	50	100%

Fuente: Moradores del Barrio Virgen del Carmen, cantón La Libertad.

Gráfico 4.

Hechos delincuenciales.

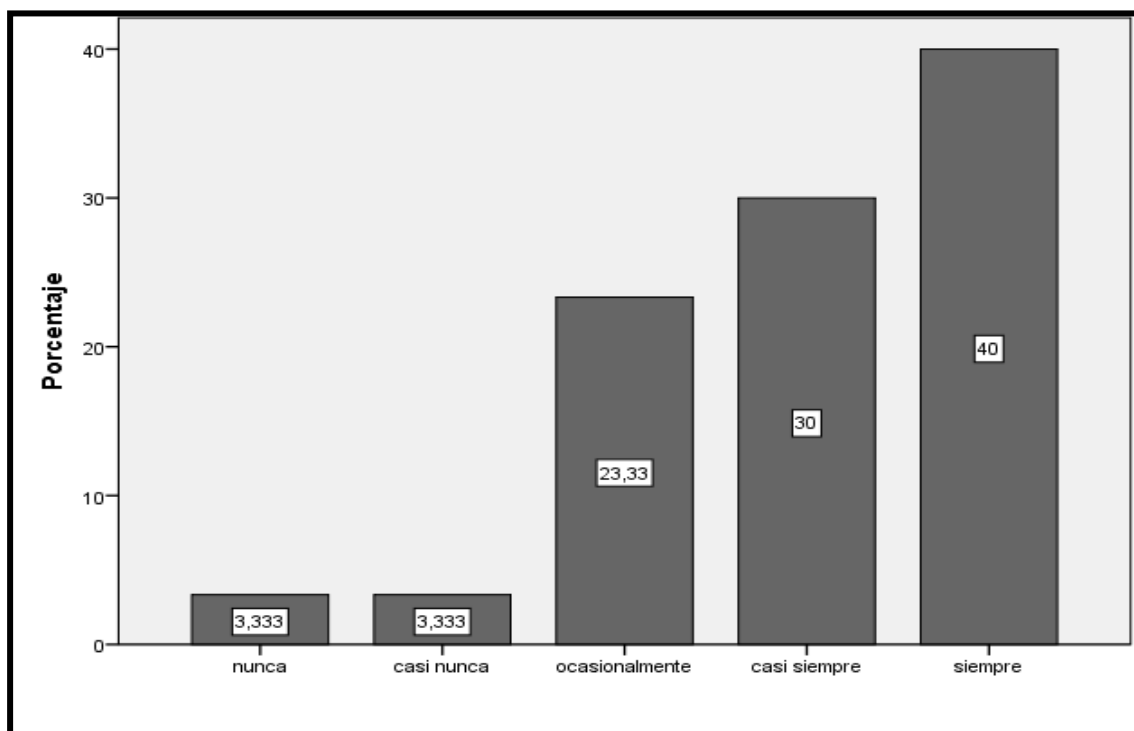

Fuente: Moradores del Barrio Virgen del Carmen, cantón La Libertad.

Análisis: En relación a la pregunta 4, sobre los hechos delincuenciales, de acuerdo a la investigación realizada se pudo determinar que, la mayor parte de la población encuestada afirma que siempre, mientras que la menor parte indica que nunca.

P5. ¿Se justifica a la delincuencia por los problemas familiares, desempleo y la falta de preparación académica?

Tabla 7.

Justificación de la delincuencia.

VALORACIÓN	FRECUENCIA	PORCENTAJE
Nunca	10	16.7%
Casi Nunca	14	23.3%
Ocasionalmente	9	15.0%
Casi siempre	13	21.7%
Siempre	14	23.3%
TOTAL	50	100%

Fuente: Moradores del Barrio Virgen del Carmen, cantón La Libertad.

Gráfico 5.

Justificación de la delincuencia.

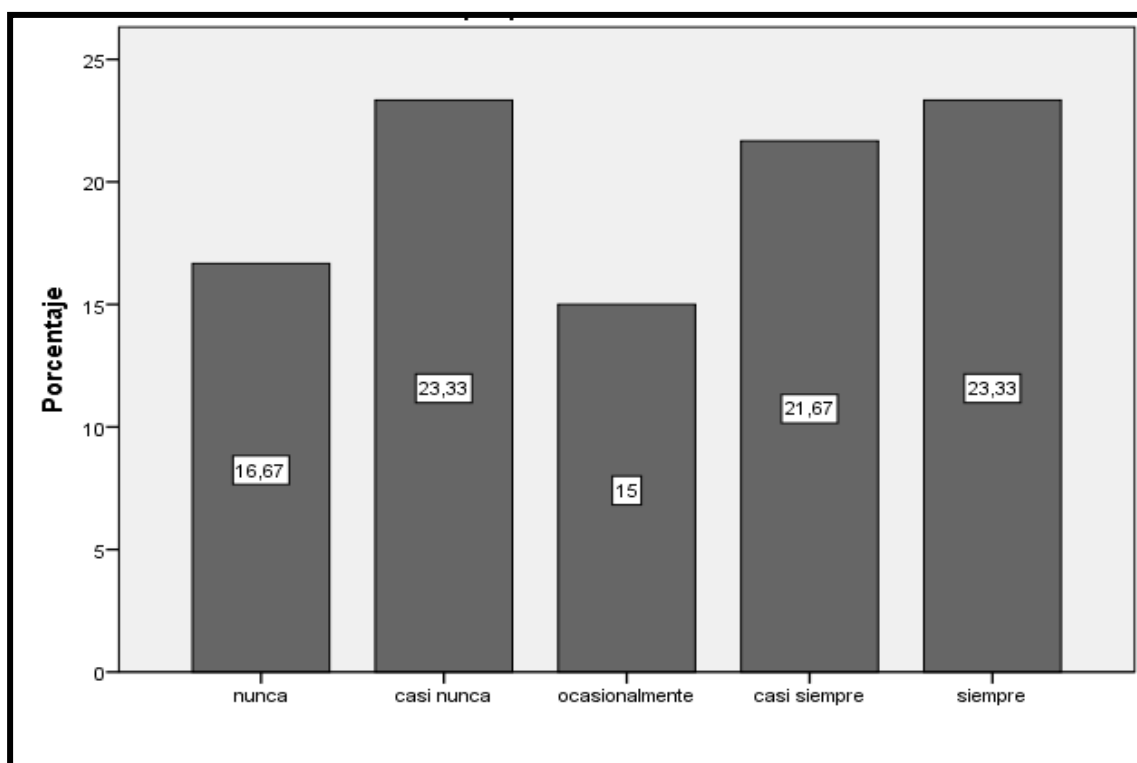

Fuente: Moradores del Barrio Virgen del Carmen, cantón La Libertad.

Análisis: En relación a la pregunta 5, sobre la justificación de la delincuencia, de acuerdo a la investigación realizada se pudo determinar que la mayor parte de la población indica que siempre, mientras que la menor parte de la población afirma que ocasionalmente.

P6. ¿Cómo es el nivel de eficiencia en cuanto a seguridad frente a la delincuencia?

Tabla 8.

Nivel de eficiencia de seguridad.

VALORACIÓN	FRECUENCIA	PORCENTAJE
Muy Malo	11	18.3%
Malo	16	26.7%
Regular	10	16.7%
Bueno	11	18.3%
Muy Bueno	12	20.0%
TOTAL	50	100%

Fuente: Moradores del Barrio Virgen del Carmen, cantón La Libertad.

Gráfico 6. Nivel de eficiencia de seguridad.

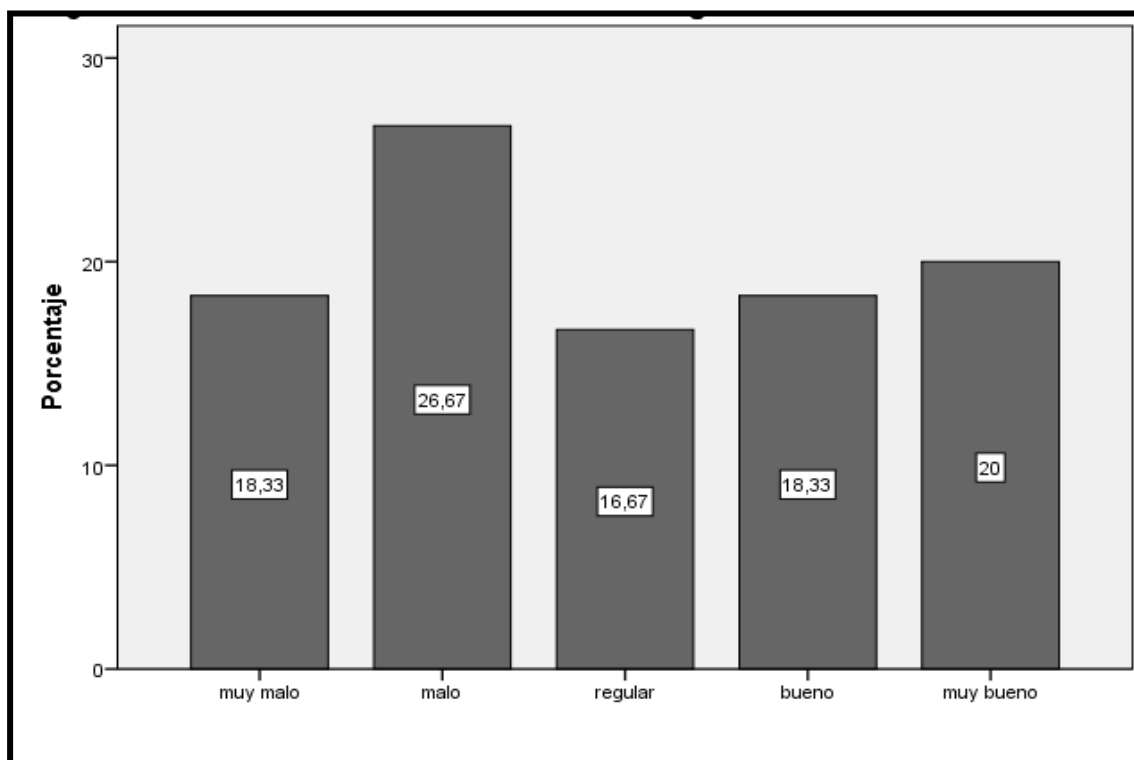

Fuente: Moradores del Barrio Virgen del Carmen, cantón La Libertad.

Análisis: En relación a la pregunta 6, sobre nivel de eficiencia de la seguridad, de acuerdo a la investigación realizada se pudo determinar que, la mayor parte de la población indica que malo, mientras que la menor parte de la población afirma que regular.

P7. ¿Considera usted que la delincuencia es uno de los limitantes para que las personas realicen sus actividades sociales de manera regular?

Tabla 9.

Delincuencia como limitante.

VALORACIÓN	FRECUENCIA	PORCENTAJE
Nunca	12	20.0%
Casi Nunca	14	23.3%
Ocasionalmente	12	20.0%
Casi siempre	13	21.7%
Siempre	9	15.0%
TOTAL	50	100%

Fuente: Moradores del Barrio Virgen del Carmen, cantón La Libertad.

Gráfico 7.

Delincuencia como limitante.

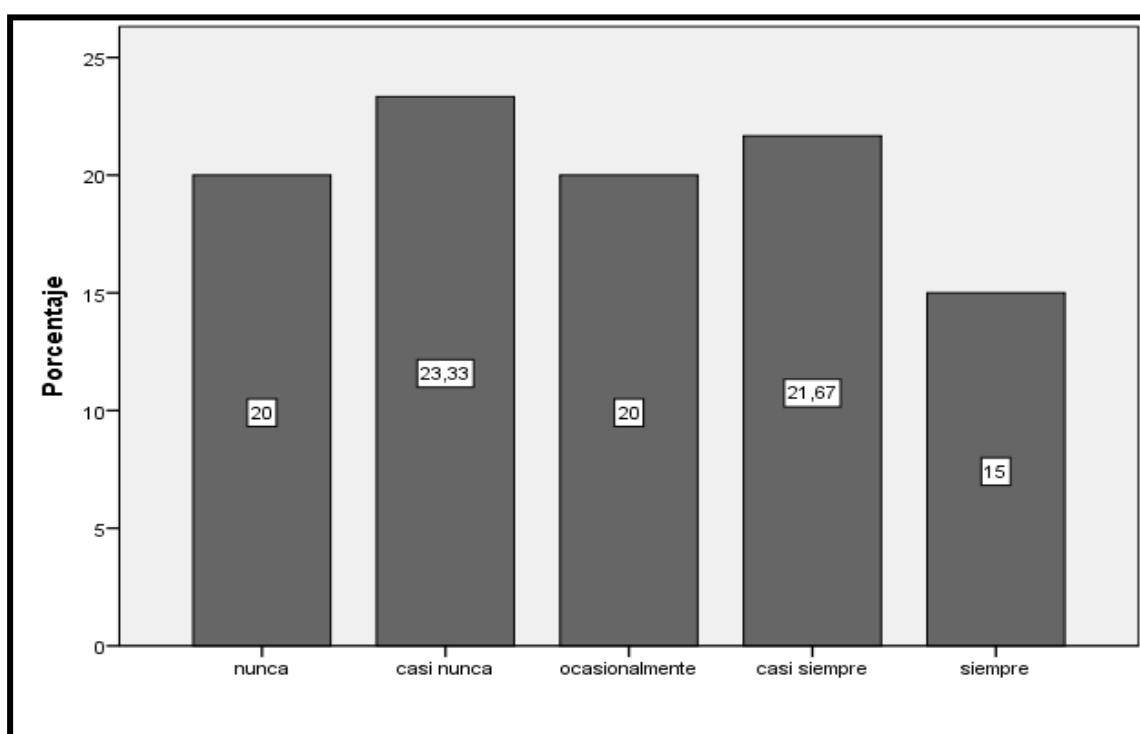

Fuente: Moradores del Barrio Virgen del Carmen, cantón La Libertad.

Análisis: En relación a la pregunta 7, sobre la delincuencia como limitante, de acuerdo a la investigación realizada se pudo determinar que, la mayor parte de la población indica que casi nunca, mientras que la menor parte afirma que siempre.

P8. ¿Cómo evalúa usted el desempeño de los siguientes organismos competentes en el tema de seguridad ciudadana?

Tabla 10.

Organismos competentes.

VALORACIÓN	FRECUENCIA	PORCENTAJE
Muy Malo	3	5.0%
Malo	7	11.7%
Regular	19	31.7%
Bueno	19	31.7%
Muy Bueno	12	20.0%
TOTAL	50	100%

Fuente: Moradores del Barrio Virgen del Carmen, cantón La Libertad.

Gráfico 8.

Organismos competentes.

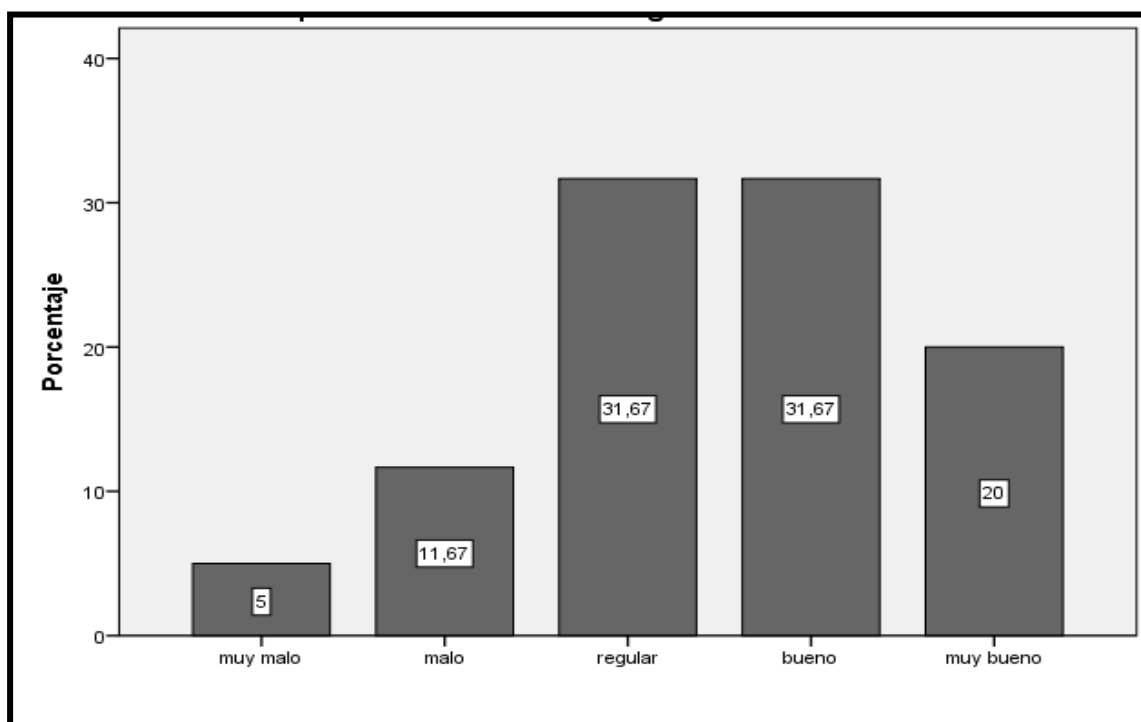

Fuente: Moradores del Barrio Virgen del Carmen, cantón La Libertad.

Análisis: En relación a la pregunta 8, sobre los Organismos competentes, de acuerdo a la investigación realizada se pudo determinar que, la mayor parte de la población indica que bueno, mientras que la menor parte indica que muy malo.

P9. ¿Cree usted que la descomposición social es provocada por el alto nivel de delincuencia que presenta el barrio donde usted vive?

Tabla 11.

Descomposición social.

VALORACIÓN	FRECUENCIA	PORCENTAJE
Nunca	5	8.3%
Casi Nunca	7	11.7%
Ocasionalmente	9	15.0%
Casi siempre	11	18.3%
Siempre	28	46.7%
TOTAL	50	100%

Fuente: Moradores del Barrio Virgen del Carmen, cantón La Libertad.

Gráfico 9.

Descomposición social.

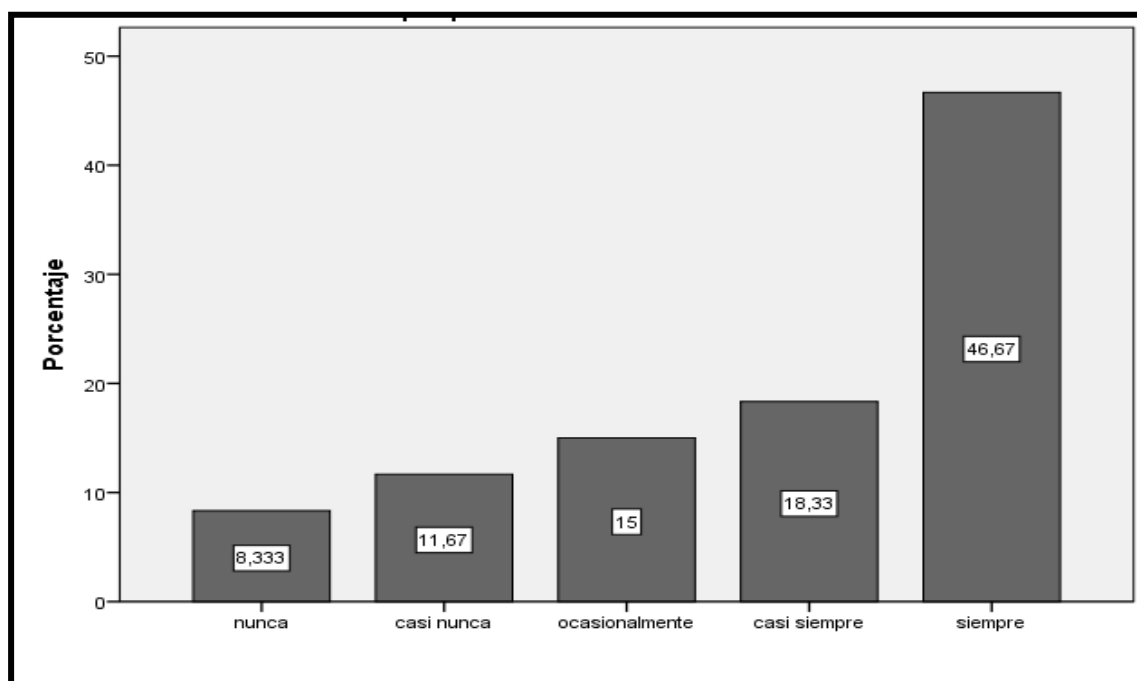

Fuente: Moradores del Barrio Virgen del Carmen, cantón La Libertad.

Análisis: En relación a la pregunta 9, sobre la descomposición social, de acuerdo a la investigación realizada se pudo determinar que, la mayor parte de la población indica que siempre, mientras que la menor parte afirma que nunca.

P10. ¿El factor económico influye en los actos delictivos?

Tabla 12.

Actos delictivos.

VALORACIÓN	FRECUENCIA	PORCENTAJE
Nunca	3	5.0%
Casi Nunca	3	5.0%
Ocasionalmente	14	23.3%
Casi siempre	15	25.0%
Siempre	25	41.7%
TOTAL	50	100%

Fuente: Moradores del Barrio Virgen del Carmen, cantón La Libertad.

Gráfico 10.

Actos delictivos.

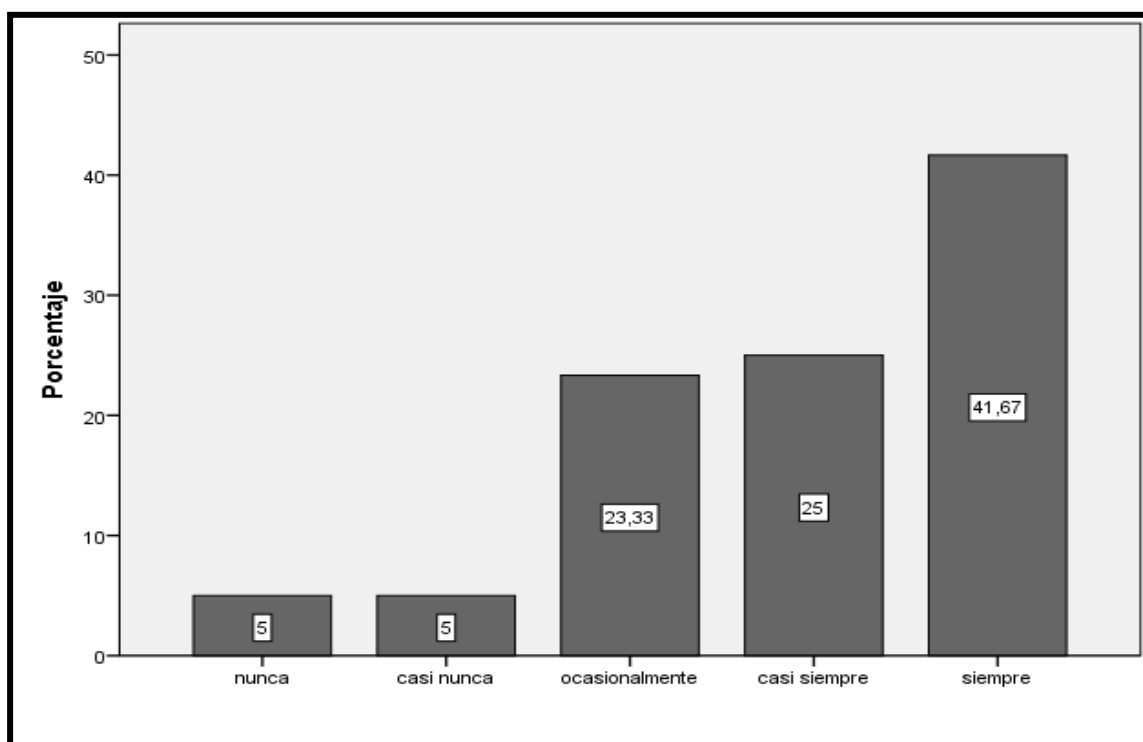

Fuente: Moradores del Barrio Virgen del Carmen, cantón La Libertad.

Análisis: En relación a la pregunta 10, sobre los actos delictivos, de acuerdo a la investigación realizada se pudo determinar que, la mayor parte de la población indica que siempre, mientras que la menor parte de la población afirma que nunca.

4.3 Análisis de entrevista

En relación a la entrevista aplicada al presidente del barrio Virgen del Carmen del cantón La Libertad se pudieron conocer ciertos criterios siendo la autoridad competente de poder brindarnos una información para poder sacar los indicadores de necesidad de allí que se presentan las siguientes conclusiones de cada una de las preguntas

1.- ¿Usted considera que la delincuencia ha presentado un aumento en el sector que usted dignamente preside?

En cuanto a la delincuencia y su aumento en este sector pues lastimosamente es algo que no se puede evitar que lo que refiere el presidente y que actualmente mantiene en zozobra a la ciudadanía entera por no decir este barrio que ha sido azotado por grupos delincuenciales organizados que afectan tanto a los transeúntes como a los automóviles y las casas de las cuales pues no tienen límite alguno para poder cometer sus actividades ilícitas.

2.- ¿Cree usted que las condiciones de los problemas familiares, económicas y de preparación académica inciden en los jóvenes y adultos para que se hagan delincuentes?

Referido esto en cuanto a las condiciones de los problemas familiares y económicos y de preparación académica que da lugar a la delincuencia pues pudo inferir que de cierta manera puede afectar por la necesidad que se creía sin embargo todo depende de la forma en cómo se educan a los jóvenes y de esta manera poder evitar tener hijos delincuentes y eso es una educación que viene de casa pues también no se deslinda las autoridades locales que deben mantener programas sociales en beneficio a la juventud.

¿Se justifica los actos de delincuencia por la falta de empleo, problemas familiares y falta de preparación?

Casi similar a la pregunta 2 en esta pregunta sobre la justificación que tienen los actos de delincuencia por la falta de empleo y la falta de preparación pudo evidenciarse que lastimosamente después de la pandemia el nivel de empleo creció y si uno analiza el contexto realmente después de la pandemia la situación se agravó en cuanto a la delincuencia pudiendo ser uno de los justificativos sin embargo hay medios para poder solventarse gastos y producir económicamente y poder cubrir las necesidades básicas diarias sin embargo pues la juventud opta por lo más fácil que es la delincuencia.

4.- ¿Considera eficiente la acción de la policía frente a la delincuencia?

Es una realidad y los medios los han referido en cuanto a la acción de la policía aún ellos han sido afectados por la delincuencia y el barrio no es la excepción en cuanto a la acción de la policía siendo una de estas las debilidades que enfrenta esta entidad gubernamental porque la delincuencia sigue haciendo de las suyas y la policía siempre actúa cuando el acto ilícito ya ha sido cometido y muchas veces no hay respuestas efectivas por parte de los afectados.

5.- ¿Cree usted que las personas viven en temor e inseguridad por el alto nivel de delincuencia?

En cuanto al temor y zozobra que mantiene la delincuencia a la ciudadanía es algo evidente dado a que las personas tienen el temor de salir a un de casas porque pueden ser afectados en sus mismos hogares al ser sustraídos sus pertenencias y más aún al momento de salir hacer sus actividades cotidianas lo que ha hecho que los negocios y aún las actividades sociales no tengan la aceptación adecuada por el mismo hecho de la afectación que tiene frente a la inseguridad.

6.- ¿Considera usted que la delincuencia ha provocado la descomposición social?

Siendo una de las variables de estudio en cuanto a la afectación frente a la delincuencia el presidente acoto que es una de las incidencias y consecuencias que ha tenido la delincuencia dado a que la sociedad ya no se relaciona en los diferentes ámbitos por el mismo hecho de tener el temor más aún que por el mismo hecho de tener hijos delincuentes las familias entran en conflicto y esto conlleva a las afectaciones de estructuras familiares y sociales.

7.- ¿Existen programas de intervención social para hacer frente a la delincuencia en el sector que usted preside como dirigente?

En relación a la necesidad de establecer programas de intervención social para hacer frente a este mal cómo es la delincuencia y específicamente en el sector donde el presidente es el dirigente principal se pudo evidenciar que existen programas, pero son eventuales y no hay resultados eficientes lados que solo lo hacen por el cumplimiento de una gestión pero que lastimosamente no ha tenido sus resultados positivos y frente de ellos es lo que hoy se vive con el alto nivel de la delincuencia.

8.- ¿Considera usted pertinente gestionar programas de intervención social para frente a la delincuencia en el sector que usted preside como dirigente?

En calidad de presidente puedo opinar de que gestiona programas de intervenciones sociales sin embargo es poca la tensión y la importancia que le dan los organismos seccionales frente a esta problemática dado a que ellos mismos no tienen claras las políticas de seguridad lo que conlleva a que lastimosamente sigue siendo un problema en la sociedad y no se están buscando las soluciones pertinentes por lo que consideran necesario y urgente que existan programas que ayuden a los jóvenes a salir de aquello y otros al no involucrarse en la delincuencia.

5. Discusión

5.1 Comprobación de hipótesis

Luego de haber analizado cada uno de los instrumentos de investigación desde el enfoque metodológico referenciado en el documento, es necesario identificar la relación cuantitativa entre las variables “Delincuencia” y “Descomposición social”. Para determinar dicho vínculo estadístico, se aplicará el test de Spearman, el cual se desarrolló del supuesto de construcción del instrumento con escalas de Likert a partir de criterios de medición. A continuación, los resultados:

Ho: No existe relación entre las variables “Delincuencia” y “Descomposición social”; significancia > 0.05 .

Ha: Existe relación entre las variables “Delincuencia” y “Descomposición social”; significancia < 0.05 .

Tabla 13.

Resultados de la aplicación del test de Spearman.

Indicadores		Delincuencia	Descomposición social
Delincuencia	Coefficiente de correlación	1,000	0,572**
	Sig. (bilateral)		0,000
	N	60	60
Descomposición Social	Coefficiente de correlación	0,572**	1,000
	Sig. (bilateral)	0,000	
	N	60	60

** . La correlación es significativa al nivel 0,01 (bilateral).

En relación a lo que muestra la tabla 11 de los resultados de la aplicación del test de Spearman la significancia resulta ser menor a 0.05, es decir se acepta la hipótesis alternativa, por lo que estadísticamente existe evidencia de relación entre las variables “Delincuencia” y “Descomposición social”. A partir de esta referencia, el/la “postulación alusiva en el último objetivo específico” puede solucionar el problema social detectado a partir de la referida pregunta de investigación.

5.2 Análisis de resultados

En la aplicación de las encuestas a la población del barrio virgen del Carmen y asimismo la entrevista al presidente del sector se pudieron establecer las siguientes conclusiones que denotan la necesidad de que existan soluciones oportunas frente a lo que es la delincuencia.

En ese sentido Bauman (2019) refiere qué en los últimos años la delincuencia ha crecido dado por las situaciones económicas y sociales y que lastimosamente la mayoría de la población ha sido víctima de algún delito por ello es que de acuerdo al criterio del autor y los resultados que muestran las encuestas se puede evidenciar que la mayoría de las personas han sido víctimas por parte de la delincuencia.

En cuanto a la clase de delitos que han sido víctimas las personas encuestadas se pudo evidenciar que la mayoría ha sido afectada en robos con violencia y amenazas; y cierto grado ha sido afectadas por los que son asaltos y secuestros lo que Bolaños (2018) sostiene que la mayoría de estos delitos presentan características similares de afectación aunque muchos terminan en resultados que afectan la integridad de la persona.

Desde el enfoque de seguridad en lo opuesto que se analizó sobre el nivel de inseguridad que tiene la población Estévez (2021) opina que actualmente el mundo entero y la sociedad está siendo afectada por la ola de delincuencia y esto pues ha elevado el número de inseguridad tanto así que las personas evitan mantener relaciones sociales para no ser víctimas de estos grupos delincuenciales de desenfoque y de acuerdo a la encuesta aplicada la mayoría opino de que existe un alto porcentaje de riesgo en cuanto al nivel de inseguridad que tiene la población lo que mantiene en temor y zozobra a la misma.

En relación al aumento de la delincuencia en el sector se pudo evidenciar lastimosamente que la mayoría opinan que existe en los últimos años un aumento considerable de robos y actos ilícitos por parte de los delincuentes por ello Ortega y Pino (2021) respaldan que la sociedad actual se enfrenta a uno de los problemas sociales más grandes cómo es la delincuencia y que las políticas públicas de seguridad no son suficientes para enfrentar esta problemática social.

Asimismo, desde el enfoque de justificación en cuanto a que se la delincuencia es producto de los problemas familiares desempleos y de la falta de preparación académica

sostiene Andrade (2019) que la sociedad mismo ha convertido al delincuente en una víctima más justificando lo que son productos de entornos que les han sido afectados cuando la realidad es que muchos de ellos lastimosamente aplican este tipo de acciones no por necesidad sino por la situación de pérdida de valores y principios por ellos es que el resultado de esta pregunta denota que la mayoría opina que la delincuencia no debe ser justificada por ningún motivo.

En relación a la eficiencia que tiene la seguridad frente a los delitos ilícitos pudieron experimentar en esta encuesta la valoración del nivel de eficiencia lo que dio como resultado que la mayoría los cataloga de malos irregular en este sentido Rivera (2018) opina que es paralelo el efecto entre un buen proceso de gestión de una política que lleve a fortalecer la seguridad de los pueblos pero lastimosamente al no haber eficiencia es lo que la sociedad actual enfrenta una realidad en cuanto a la ola de delincuencia.

En cuanto a la consideración de que se la delincuencia es uno de los limitantes para que las personas realizan actividades sociales de manera regular ciertamente cómo lo respalda Madero (2018) es una de las limitaciones que presenta el grupo social dado a que por temor a ser víctimas de robos procura no salir muchos de ellos han perdido el sentido de relacionarse con los demás en eventos sociales y eventos familiares por el factor delincuencia de ello es que la mayoría de la población está consciente frente a sus respuestas en dónde reflejan que existe temor y esto lleva a que no realizas actividades sociales de manera regular.

Esta pregunta es relevante porque permite evaluar el desempeño de los organismos que son competencia en cuanto al tema de seguridad ciudadana lo que según Méndez 2019 refiere que los organismos en cuanto a seguridad están obligados a brindar protección y que la ciudadanía pueda realizar sus actividades de manera libre y sin ser afectado, pero lastimosamente la realidad es otra por ello es que la mayoría al valorar el desempeño de los organismos consideran de malo y regular.

Siento paralela la afectación que tiene la delincuencia en todas las esferas sociales y que esto provoca la descomposición de la misma las personas encuestadas opinaron que lastimosamente la descomposición social es producto de la o la delincuencia que se ha levantado en los actuales momentos y esto afecta tanto a nivel económico cómo social de allí que Maisánchez (2019) respalda que uno de los males que enfrenta la sociedad es la delincuencia y que ya mismo busca los mecanismos para poder radicar dado a que los

organismos no ayudan a mejorar en cuanto al sistema de seguridad que deben brindar por qué es derecho de la ciudadanía el tener y vivir en un ambiente de seguridad.

Por último en cuanto al análisis de la influencia que tienen los actos delictivos frente al factor económico la mayoría opinó que ciertamente las personas cuando se dedican a sustraer pertenencias que no son de ellos lo hacen por necesidad aunque no se justifica que yo por ello es que Aguirre (2016) refiere que el problema no solamente radica en la necesidad económica sino en otros aspectos intrínsecos y familiares que presenta el adolescente o joven involucrado en estos actos y qué es menester de la misma sociedad poder ayudarlos a salir de ese entorno a fin de que mejoren su calidad de vida.

CONCLUSIONES Y RECOMENDACIONES

Conclusiones

- Se realizó la respectiva fundamentación de las teorías y conceptos, así como los estudios históricos y sociales sobre los aspectos de la delincuencia, impacto en la sociedad y su nivel de afectación en la sociedad, soportados con autores, para conocer los ámbitos en los que se desarrolla este problema social, y, por ende, medir el nivel de inseguridad a la que está sometida la población, en este caso el barrio Virgen del Carmen, que es la unidad de análisis.
- Se identificó además, la situación real de la delincuencia y su afectación en el desarrollo social en el barrio de análisis; puesto que de acuerdo a los criterios de la población y de la autoridad del sector, refirieron en opiniones comunes el hecho de una realidad que no puede negarse sobre el alto nivel de delincuencia y las pocas acciones que los organismos competentes hacen para erradicar este problema social que afecta la descomposición social, ya que muchas personas optan por no salir a las calles por no ser víctimas de la delincuencia.
- Se establecieron, por último, los enfoques de solución en cuanto a la delincuencia y el impacto dentro de la sociedad mediante entrevista al presidente del barrio y a los pobladores del barrio Virgen del Carmen, conociendo la inconformidad de la población, además de evidenciar que el mismo sector ha tenido que tomar cartas al asunto en vista de que no existen políticas públicas en cuanto a seguridad, donde además se evidenció la necesidad que existan programas de intervención social frente a la delincuencia.

Recomendaciones

- En cuanto los conocimientos teóricos y conceptos que se analizaron y su fundamentación a la efectiva es importante que la población también tenga el conocimiento adecuado para poder hacer frente al nivel de inseguridad que ocasiona la delincuencia de esta manera poder prevenir acciones que atenten contra su seguridad e integridad.
- En relación al nivel de afectación que tiene la delincuencia frente a la descomposición social se pudo evidenciar una realidad palpable de que muchas personas optan por no salir a eventos sociales ni familiares para no ser víctima de la delincuencia dado a que no existen organismos que ayuden a mitigar este problema social desde ese enfoque se recomienda que se implementen programas en beneficio de la ciudadanía para fortalecer la seguridad del sector.
- Finalmente es importante contar de que al establecer programas de intervención social, mediante charlas ,frente a la delincuencia se debe también ayudar a los jóvenes y adolescentes en cuanto a una orientación basada en valores y principios para evitar que ellos también puedan involucrarse en estos grupos delictivos y de esta manera poder mitigar un poco el impacto en cuanto a la afectación que tiene la delincuencia frente a la sociedad.

REFERENCIAS

- Aguirre, A. (2016). *La delincuencia en Quito entre 1960 y 1980: discursos y prácticas de punición, transgresión y resistencia*. Obtenido de Universidad Andina Simón Bolívar, Sede Ecuador, Área de Historia, Programa de Doctorado en Historia : file:///C:/Users/efren/Downloads/TD076-DH-Aguirre-La%20delincuencia%20(2).pdf
- Andrade, X. (julio de 2019). *Guía general sobre corrupción y delincuencia organizada*. Obtenido de Programa de Asistencia Social contra el crimen Transnacional: <https://www.elpaccto.eu/wp-content/uploads/2019/07/Guia-general-sobre-corrupcion-y-delincuencia-organizada.pdf>
- Bauman, Z. (12 de septiembre de 2019). *Sociedad líquida y desigualdad económica*. Obtenido de Ágora del Conocimiento Global: <https://frdelpino.es/actualidad/sociedad-liquida-y-desigualdad-economica/#:~:text=Concepto%20de%20sociedad%201%C3%ADquida,-Seg%C3%BAn%20Bauman%2C%20el&text=%C3%89sta%20es%20una%20sociedad%20en,en%20lazos%20provisionales%20y%20fr%C3%A1giles>.
- Beltrán, R., Padilla, E., Hernández, H., & Tziu, Y. (2021). *Delincuencia como afectación operativa en micro y pequeñas empresas en Bacalar, Quintana Roo, México*. Obtenido de Conciencia Tecnológica ISSN: 1405-5597 Instituto Tecnológico de Aguascalientes México: <https://www.redalyc.org/journal/944/94469878008/94469878008.pdf>
- Bolaños, M. (2018). *Responsabilidad penal en los actos delincuenciales en Colombia: Aplicación del Derecho Penal Interno o del Derecho Penal Internacional*. Obtenido de Universidad Santo Tomás de Colombia, Tesis de Grado Maestría en Derecho Penal: <https://repository.usta.edu.co/bitstream/handle/11634/11603/2018mariabolanos.pdf>
- Browne, E., & Millington, K. (2019). *Social Development and Human Development*. Oxford: The Health & Education Advice & Resource Team. Obtenido de http://www.gsdr.org/wp-content/uploads/2015/10/SD_HD.pdf
- Carranza, D., González, L., Mendoza, I., Quirvan, N., & Sánchez, G. (6 de mayo de 2018). *La descomposición social: Delincuencia organizada, Conflicto y Violencia*. Obtenido de Colegio de Estudios Científicos y Tecnológicos del Estado de México, Plantel Ecatepec 1: <https://www.clubensayos.com/Acontecimientos-Sociales/La-descomposici%C3%B3n-social-Delincuencia-organizada-Conflicto/4369235.html>

- Carrera, F., Govea, F., Hurtado, G., & Freire, C. (2019). *Estudio Correlacional de Factores como Desempleo e Índices de Delincuencia en Ecuador*. Obtenido de Información tecnológica, On-line version ISSN 0718-0764, Inf. tecnol. vol.30 no.3 La Serena June 2019: https://www.scielo.cl/scielo.php?script=sci_arttext&pid=S0718-07642019000300287&lng=en&nrm=iso&tlng=en
- Ccopa, F., Fuster, D., Rivera, K., Pejerrey, Y., & Bustamante, M. (2021). *Factores de la delincuencia juvenil en el Perú desde el enfoque preventivo*. Obtenido de Rev. eleuthera vol.22 no.2 Manizales July/Dec. 2020 Epub June 03, 2021,: http://www.scielo.org.co/scielo.php?script=sci_arttext&pid=S2011-45322020000200149
- Cervera, L. (2015). *Diagnóstico geo-socioeconómico de Ciudad Juárez y su sociedad*. Obtenido de Colegio de la Frontera Norte Instituto Nacional de las Mujeres: http://cedoc.inmujeres.gob.mx/documentos_download/100882.pdf
- Chang, H. J. (2017). La política social en el desarrollo económico: algunas reflexiones teóricas y enseñanzas del Asia Oriental. *Economía UNAM*, 4, 7-20. Obtenido de http://www.scielo.org.mx/scielo.php?script=sci_arttext&pid=S1665-952X2007000200001
- Corado, I. (14 de febrero de 2020). *La descomposición social que somos*. Obtenido de Revista Internacional Educativa: <https://rebellion.org/la-descomposicion-social-que-somos/>
- Córdova, R. (2021). *Elementos de la investigación de acuerdo a la necesidad y entorno*. Obtenido de Metodología de la Investigación, Investigación Científica: <https://sites.google.com/site/mdiraulvanegas/elementos-para-realizar-una-investigacion-cientifica>
- Estévez, N. (2021). *Relación entre desempleo y delincuencia*. Obtenido de Editorial Científica Saberes: <https://saberescincopuntocero.com/ojs/index.php/racs50/article/view/111/10>
- Felson, M., & Clarke, R. (2019). *La ocasión hace al ladrón. Teoría práctica para la prevención del delito*. Obtenido de Seguridad ciudadana. Lecciones fundamentales (págs. 59-100). Caracas: CAF.: https://www.laescenadelcrimen.com/wp-content/uploads/2017/12/laocasionhacealladron_felson_clarke.pdf
- Gasca, I. (3 de marzo de 2020). *La descomposición del cuerpo social*. Obtenido de Revista Internacional de Sociedad, Política y Literatura: <http://www.enpoli.com.mx/opinion/la-descomposicion-del-cuerpo-social/>

- Gómez, E. (2020). *Descomposición social como génesis de la conducta antisocial*. Obtenido de Archivos de Criminología, Seguridad Privada y Criminalística, Año 8, vol. 15, Agosto-Diciembre 2020, Universidad La Salle Cancún: <https://dialnet.unirioja.es/servlet/articulo?codigo=7497230#:~:text=La%20descomposici%C3%B3n%20social%20es%20uno,buscan%20fuentes%20de%20oportunidades%20il%C3%AD citas>.
- Hernández-Sampieri. R & Mendoza, C. (2018). *Metodología de la investigación. Las rutas cuantitativa, cualitativa y mixta* (Vol. Sexta). México D.F., México: McGRAW-HILL/INTERAMERICANA EDIOTRES, S.A. DE C.V. Obtenido de <http://observatorio.epacartagena.gov.co/wp-content/uploads/2017/08/metodologia-de-la-investigacion-sexta-edicion.compressed.pdf>
- Herrera, L. (2019). *Descomposición social y degradación urbana. Ensayos sobre la ciudad en la era de la precarización*. Obtenido de Urban Studies, Academia Educativa: https://www.academia.edu/31598452/Descomposici%C3%B3n_social_y_degradaci%C3%B3n_urbana_Ensayos_sobre_la_ciudad_en_la_era_de_la_precarizaci%C3%B3n
- Madero, D. (2018). *Delitos, crímenes, delincuencia y delincuentes en la prensa de Cartagena*. Obtenido de Universidad de Cartagena, Facultad de Ciencias Humanas, Programa de Historia, Cartagena de Indias, D.T.C: <https://repositorio.unicartagena.edu.co/bitstream/handle/11227/7393/DIANA%20ortega%20tesis%20%281%29%20%282%29.pdf?sequence=1&isAllowed=y>
- Maisánchez, M. (2019). *La aplicación de las medidas socioeducativas en los menores infractores ¿frena la delincuencia juvenil en la ciudad de Quito durante el año 2013?*. Obtenido de Universidad Técnica Particular de Loja, Área Sociohumanística, Especialización en Derecho Procesal Penal: <https://dspace.utpl.edu.ec/bitstream/20.500.11962/24333/1/Maisanchez%20Criollo%20C%20Marcelo%20Patricio%20ESPECIALISTA%20DP.P..pdf>
- Mayorga, E., Novo, M., Fariña, F., & Seijó, D. (2020). *Needs analysis for the personal, social, and psychological adjustment of adolescents at risk of delinquency and juvenile offenders*. Obtenido de Anal. Psicol. vol.36 no.3 Murcia oct./dic. 2020 Epub 21-Dic-2020: https://scielo.isciii.es/scielo.php?script=sci_arttext&pid=S0212-97282020000300004

- Ministerio del Interior, Gobierno Nacional del Ecuador. (2019). *Plan Nacional de Seguridad Ciudadana y Convivencia Social Pacífica 2019-2030*. Obtenido de Ministerio del Interior, Gobierno Nacional del Ecuador: https://www.ministeriodegobierno.gob.ec/wp-content/uploads/2019/08/PLAN-NACIONAL-DE-SEGURIDAD-CIUDADANA-Y-CONVIVENCIA-SOCIAL-PACI%CC%81FICA-2019-2030-1_compressed.pdf
- Ortega, K., & Pino, S. (octubre de 2021). *Impacto social y económico de los factores de riesgo que afectan la seguridad ciudadana en Ecuador*. Obtenido de DOI: 10.48082/espacios-a21v42n21p04: <https://revistaespacios.com/a21v42n21/a21v42n21p04.pdf>
- Peña, J., & Petit, E. (2018). Innovación y desarrollo social: ¿Es posible la construcción de una relación estratégica? *Revista Venezolana de Gerencia*, 63, 501-526. Obtenido de https://www.researchgate.net/publication/265250250_Innovacion_y_desarrollo_social_es_posible_la_construccion_de_una_relacion_estrategica
- Proaño, M. (12 de enero de 2020). *Descomposición regional de la desigualdad en el Ecuador*. Obtenido de Facultad Latinoamericana de Ciencias Sociales, Sede Ecuador, Programa de Economía, Convocatoria 2019: <https://repositorio.flacsoandes.edu.ec/bitstream/10469/8880/2/TFLACSO-2012MBPG.pdf>
- Reyes, G. E. (2021). Principales teorías sobre el desarrollo económico y social. *Revista Nómadas*, 4, 1-23. Obtenido de <http://www.redalyc.org/pdf/181/18100408.pdf>
- Rivera, J. (2018). *El deterioro del Capital Social como promotor de la violencia y la delincuencia entre la población del municipio de Rioverde, San Luis Potosí*. Obtenido de Papeles de Población, vol. 22, núm. 87, enero-marzo, 2018, pp. 103-132, Universidad Autónoma del Estado de México, Toluca, México: <https://www.redalyc.org/pdf/112/11244805005.pdf>
- Sagasti, F., Iguíñiz, J., & Schuldt, J. (2016). *Equidad, integración social y desarrollo: hacia un nuevo enfoque para la política social en América Latina*. Lima: Universidad del Pacífico. Obtenido de <http://cendoc.esan.edu.pe/fulltext/e-documents/AgendaPeru/agendaperu04.pdf>
- Sánchez, J. (11 de abril de 2021). *Recurso de Integración Social para niños y niñas, adolescentes y familias en situación de riesgo: Los centros de Día de Atención a Menores*. Obtenido de Universidad de Granada, Facultad de Ciencias de la Educación,

Departamento de Pedagogía, Programa de Educación Social, Fundamentos y Metodología:

<https://www.ugr.es/~erivera/PaginaDocencia/Posgrado/Documentos/SanchezJuanManuel.pdf>

Santillán, S. (2021). *Determinar un índice de criminalidad para Ecuador, período 2017-2020*.

Obtenido de Universidad Central del Ecuador, Facultad de Ciencias Económicas, Carrera de Estadística, Maestría en Ingeniería Estadística:

<http://www.dspace.uce.edu.ec/bitstream/25000/25223/1/UCE-FCE-CEST-SANTILLAN%20SARA.pdf>

Soria, R. (2017). *El impacto de la inseguridad pública en la competitividad empresarial*.

Análisis comparativo de las entidades federativas en México. Obtenido de Economía y Sociedad, XXI(36), 19-41.: <https://www.redalyc.org/pdf/510/51052064002.pdf>

Vásquez, I., Gómez, J., & Gurrola, C. (29 de noviembre de 2021). *Participación ciudadana y*

cohesión social: intervención comunitaria en asentamiento humano de la ciudad de Durango México. Obtenido de Universidad Juárez del Estado de Durango, Artículo

recibido: 30 noviembre. 2021:

<https://ciencialatina.org/index.php/cienciala/article/view/1465/2038>

ANEXOS



**UNIVERSIDAD ESTATAL PENÍNSULA DE SANTA ELENA
FACULTAD DE CIENCIAS SOCIALES Y DE LA SALUD
CARRERA DE GESTIÓN SOCIAL Y DESARROLLO**

Tema: La delincuencia y la descomposición social en el barrio Virgen del Carmen del cantón La Libertad

Objetivo: Identificar el nivel de incidencia de la delincuencia mediante un diagnóstico situacional y social para determinar su afectación en el desarrollo social.

ENCUESTA APLICADA A LOS HABITANTES DEL BARRIO VIRGEN DEL CARMEN DEL CANTÓN LA LIBERTAD

Sírvase a responder las siguientes preguntas:

1.- ¿Ha sido víctima de algún delito en el sector donde radica?

Si	
No	

2.- ¿De qué delitos ha sido víctima? (Marque según lo descrito en el cuadro siguiente):

Delito	Si	No
Robo sin violencia		
Robo con violencia		
Robo con amenaza		
Asalto		
Drogas		
Estafa		
Secuestro y extravío		

3.- Según el entorno donde vive, clasifique el nivel de seguridad o peligrosidad:

Situación	Muy peligroso	Peligroso	Seguro	Muy seguro
Caminar por la noche				
Caminar hacia el lugar de trabajo				
Caminar hacia el lugar de estudio				
Viajar en transporte colectivo				

Viajar en vehículo propio				
Salir a divertirse				

4.- ¿Considera usted que los hechos delincuenciales han aumentado?

Si	
No	

5.- ¿Se justifica a la delincuencia por los problemas familiares, desempleo y la falta de preparación académica?

Si	
No	

6.- ¿Cómo es el nivel de eficiencia en cuanto a seguridad frente a la delincuencia?

Muy bueno	Bueno	Regular	Malo	Muy malo

7.- ¿Considera usted que la delincuencia es uno de los limitantes para que las personas realicen sus actividades sociales de manera regular?

Si	
No	

8.- ¿Cómo evalúa usted el desempeño de los siguientes organismos competentes en el tema de seguridad ciudadana?

Situación	Muy bueno	Bueno	Regular	Malo	Muy malo
Corte de Justicia					
Defensoría del Pueblo					
Fiscalía					
Policía Judicial					
Policía Comunitaria					
Ministerio del Interior					

9.- ¿Cree usted que la descomposición social es provocada por el alto nivel de delincuencia que presenta el barrio donde usted vive?

Si	
No	

10.- ¿Conoce usted si existe un Plan de Acción en Seguridad y Convivencia Ciudadana en el barrio Virgen del Carmen?

Si	
No	

GRACIAS POR SU COLABORACIÓN



**UNIVERSIDAD ESTATAL PENÍNSULA DE SANTA ELENA
FACULTAD DE CIENCIAS SOCIALES Y DE LA SALUD
CARRERA DE GESTIÓN SOCIAL Y DESARROLLO**

Tema: La delincuencia y la descomposición social en el barrio Virgen del Carmen del cantón La Libertad

Objetivo: Identificar el nivel de incidencia de la delincuencia mediante un diagnóstico situacional y social para determinar su afectación en el desarrollo social.

**ENTREVISTA APLICADA AL PRESIDENTE DEL BARRIO VIRGEN DEL CARMEN DEL
CANTÓN LA LIBERTAD**

Sírvase a responder las siguientes preguntas:

1.- ¿Usted considera que la delincuencia ha presentado un aumento en el sector que usted dignamente preside?

2.- ¿Cree usted que las condiciones de los problemas familiares, económicas y de preparación académica inciden en los jóvenes y adultos para que se hagan delincuentes?

3.- ¿Se justifica los actos de delincuencia por la falta de empleo, problemas familiares y falta de preparación?

4.- ¿Considera eficiente la acción de la policía frente a la delincuencia?

5.- ¿Cree usted que las personas viven en temor e inseguridad por el alto nivel de delincuencia?

6.- ¿Considera usted que la delincuencia ha provocado la descomposición social?

7.- ¿Existen programas de intervención social para hacer frente a la delincuencia en el sector que usted preside como dirigente?

8.- ¿Considera usted pertinente gestionar programas de intervención social para frente a la delincuencia en el sector que usted preside como dirigente?

GRACIAS POR SU COLABORACIÓN