



UNIVERSIDAD ESTATAL PENÍNSULA DE SANTA ELENA
FACULTAD DE CIENCIAS SOCIALES Y DE LA SALUD
CARRERA DE GESTIÓN SOCIAL Y DESARROLLO

Iniciativa comunitaria y entorno socioeconómico del barrio 30 de Mayo, Parroquia Colonche, Cantón Santa Elena.

PROYECTO DE INVESTIGACIÓN

Previo a la obtención del grado académico de:

LICENCIADA EN GESTIÓN SOCIAL Y DESARROLLO

AUTORA:

VERA QUIMI CLAUDIA MARGARITA

TUTOR:

EC. RENÉ FARUK GARZOZI PINCAY, Msc.

LA LIBERTAD – ECUADOR

2022

UNIVERSIDAD ESTATAL PENÍNSULA DE SANTA ELENA
FACULTAD DE CIENCIAS SOCIALES Y DE LA SALUD
CARRERA DE GESTIÓN SOCIAL Y DESARROLLO

Iniciativa comunitaria y entorno socioeconómico del barrio 30 de mayo Parroquia Colonche, Cantón Santa Elena.

PROYECTO DE INVESTIGACIÓN

Previo a la obtención del grado académico de:

LICENCIADA EN GESTIÓN SOCIAL Y DESARROLLO

VERA QUIMI CLAUDIA MARGARITA

LA LIBERTAD – ECUADOR

2022

ÍNDICE GENERAL

ÍNDICE GENERAL	3
ÍNDICE DE TABLAS	6
ÍNDICE DE CUADROS.....	7
ÍNDICE DE FIGURAS.....	8
DECLARATORIA DE RESPONSABILIDAD	9
DEDICATORIA	10
AGRADECIMIENTOS	11
CERTIFICADO DE APROBACIÓN DEL TRABAJO DE TITULACIÓN UIC.....	12
PROYECTO DE INVESTIGACIÓN	12
TRIBUNAL DE SUSTENTACIÓN UNIDAD DE INTEGRACIÓN CURRICULAR	13
RESUMEN	14
INTRODUCCIÓN	16
1. PLANTEAMIENTO DEL PROBLEMA.....	17
1.1. Antecedentes del problema de investigación	17
1.2. Formulación del problema de investigación.	22
1.3. Hipótesis.....	22
1.4. Objetivos.	23
1.4.1. Objetivo general.....	23
1.4.2. Objetivos específicos.	23
1.5. Justificación de la investigación.....	24
2. MARCO TEÓRICO Y CONCEPTUAL.....	26
2.1. Conocimiento actual.....	26
2.2. Conclusión del estado del arte.....	34
2.3. Fundamentación teórica y Conceptual.	36
2.3.1. Teoría del cambio	36
2.3.2. Teoría de la participación comunitaria	37
2.3.3. Teoría del empoderamiento	37
2.3.4. Teoría de la innovación	38
2.3.5. Sociedad.....	38

2.3.6.	Definición de Desarrollo local.....	38
2.3.7.	El desarrollo desde el ámbito local.....	39
2.3.8.	Desarrollo desde el ámbito comunitario.....	39
2.3.9.	Aspectos del desarrollo local.....	40
2.3.10.	Dimensión económica.....	41
2.3.11.	Dimensión sociocultural.....	42
2.3.12.	Empoderamiento.....	42
2.3.13.	Calidad de vida.....	42
2.3.14.	Bienestar social.....	43
2.3.15.	Desarrollo endógeno.....	44
2.3.16.	Iniciativas comunitarias.....	44
2.3.17.	Tipología de acciones comunitarias.....	44
2.3.18.	Procesos comunitarios para la construcción de iniciativas locales.....	45
2.3.19.	La asociatividad.....	46
2.3.20.	Emprendimientos como iniciativas comunitarias en el desarrollo local.....	46
2.3.21.	Entorno Socioeconómico.....	48
2.3.22.	Instrucción académica.....	48
2.3.23.	Servicios básicos.....	48
2.3.24.	Ingresos económicos.....	49
2.3.25.	FODA.....	49
2.3.26.	Características del FODA.....	49
3.	MARCO METODOLÓGICO.....	50
3.1.	Tipo de investigación.....	50
3.2.	Alcance de la investigación.....	51
3.3.	Operacionalización de las variables.....	51
3.4.	Población, muestra y periodo de estudio.....	53
3.4.1.	Muestra.....	53
3.5.	Técnicas e instrumentos de levantamiento de información.....	54

4. ANÁLISIS DE RESULTADOS.....	55
4.1. Análisis de confiabilidad del Alfa de Cronbach.....	55
4.2. Análisis de la información básica de los encuestados.....	56
4.3. Análisis de la entrevista dirigida al presidente del sector 30 de Mayo, Parroquia Colonche.....	87
4.4. Matriz FODA	89
4.5. Prueba de hipótesis.....	90
5. DISCUSIÓN.....	91
6. CONCLUSIONES Y RECOMENDACIONES	95
7. RECOMENDACIONES.....	97
REFERENCIAS.....	98
ANEXOS	107

ÍNDICE DE TABLAS

Tabla 1.	53
Tabla 2.	54
Tabla 3.	55
Tabla 4.	56
Tabla 5.	57
Tabla 6.	58
Tabla 7.	59
Tabla 8.	62
Tabla 9.	63
Tabla 10.	64
Tabla 11.	65
Tabla 12.	66
Tabla 13.	68
Tabla 14.	69
Tabla 15.	70
Tabla 16.	71
Tabla 17.	72
Tabla 18.	73
Tabla 19.	74
Tabla 20.	75
Tabla 21.	76
Tabla 22.	77
Tabla 23.	78
Tabla 24.	79
Tabla 25.	80
Tabla 26.	81
Tabla 27.	82
Tabla 28.	83
Tabla 29.	84
Tabla 30.	85

Tabla 32.	86
Tabla 32.	90

ÍNDICE DE CUADROS

Cuadro 1.....	39
Cuadro 2.....	40
Cuadro 3.....	41
Cuadro 4.....	44
Cuadro 5.....	45
Cuadro 6.....	51
Cuadro 7.....	87
Cuadro 8.....	89

ÍNDICE DE FIGURAS

Figura 1. Personas entrevistadas	56
Figura 2. Residentes del hogar.....	57
Figura 3. Instrucción de estudios	58
Figura 4. Tipo de bienes.....	61
Figura 5. Beneficiario de programa social	62
Figura 6. Programa social	63
Figura 7. Tipo de vivienda	64
Figura 8. Servicios básicos	65
Figura 9. Servicios que posee	67
Figura 10. Nivel de ingresos	68
Figura 11. Fuente de ingreso.....	69
Figura 12. Sector económico	70
Figura 13. Talleres de iniciativas comunitarias	71
Figura 14. Recursos endógenos	72
Figura 15. Iniciativas comunitarias y su fomento con el desarrollo local	73
Figura 16. La asociatividad.....	74
Figura 17. Elementos de comunicación y participación	75
Figura 18. Espacio natural y cultural	76
Figura 19. Implementación de estrategias	77
Figura 20. Gestiones de incentivo.....	78
Figura 21. Factor educacional.....	79
Figura 22. El emprendimiento como iniciativa.....	80
Figura 23. Mejores ingresos económicos.....	81
Figura 24. Entorno socioeconómico	82
Figura 25. Solventar gastos del hogar.....	83
Figura 26. Desarrollo y calidad de vida	84
Figura 27. Bienestar social.....	85
Figura 29. Empleo estable.....	86

DECLARATORIA DE RESPONSABILIDAD

Quien suscribe; **VERA QUIMI CLAUDIA MARGARITA** con C.C. 0927519314, estudiante de la carrera de Gestión Social y Desarrollo, declaro que el Trabajo de Titulación; Proyecto de Investigación presentado a la Unidad de Integración Curricular, cuyo título es: **Iniciativa comunitaria y entorno socioeconómico del barrio 30 de mayo Parroquia Colonche, cantón Santa Elena.** corresponde exclusiva responsabilidad de la autora y pertenece al patrimonio intelectual de la Universidad Estatal Península de Santa Elena.

La Libertad, Febrero, 2023.

Atentamente,



Vera Quimi Claudia Margarita
C.C. 0927519314

DEDICATORIA

Ante todo, darle gracias a Dios por la salud y porque ha sabido sostenerme en los diferentes momentos vividos en este proceso de educación, dándome sabiduría e inteligencia para culminar mi meta de manera exitosa.

Especialmente a mi hermana Mirella siendo la persona que más me inspiro a luchar por culminar mi proceso académico, a mis Padres que han sabido estar ahí para alentarme y para continuar a pesar de las dificultades que muchas veces se presentaron, a mi hermana Giovanina por la ayuda brindada en diferentes situaciones, a mi esposo y mis hijos por su apoyo incondicional, a mis sobrinos que son una luz en mi vida, ustedes son parte fundamental de este sueño que hoy se culmina con éxito.



Vera Quimi Claudia Margarita

AGRADECIMIENTOS

Agradezco a Dios ante todo por la salud y vida que me brinda para culminar las metas que me he planteado. Especialmente agradezco a mi hermana Mirella, que tuvo la palabra precisa cuando pensé muchas veces que no podía avanzar, eres y serás mi inspiración en este proceso, un beso al cielo.

Un agradecimiento especial a mis padres Douglas y Sonnia al igual que mi hermana Giovanina y mi esposo José que con su amor y su apoyo han sabido ser pilares fundamentales en este proceso donde sus palabras han sido aliento y enseñanza, siempre me recordaron que todo sacrificio tiene su recompensa y que para lograrlo hay que ser perseverante.

Quiero agradecer a mi tutor de tesis el Econ. Rene Faruk Garzozzi Pincay, por sus conocimientos, paciencia y guía en el proceso de elaboración de esta investigación donde sus directrices fueron esenciales para poder culminar con éxito.

Y reconozco mi gratitud a mis amigas Rina, Karen, Zaydee, Lisbeth, quienes con sus diferentes maneras de ser me brindaron apoyo, me motivaron en situaciones difíciles y siempre me dijeron que faltaba poco y hoy estamos terminando un ciclo más juntas.

Y a cada uno de los maestros gracias por sus enseñanzas brindadas.

Vera Quimi Claudia Margarita



**CERTIFICADO DE APROBACIÓN DEL TRABAJO DE TITULACIÓN UIC
PROYECTO DE INVESTIGACIÓN**

La Libertad, 01 febrero del 2023

Lic. Lilian Susana Molina Benavides, Ph.D
Directora de la Carrera de Gestión Social y Desarrollo- UPSE

En su despacho. -

En calidad de tutor asignado por la carrera de Gestión Social y Desarrollo, informo a usted que la estudiante **Vera Quimi Claudia Margarita** con cédula de identidad No **0927219314**, ha cumplido con los requisitos estipulados en el *Reglamento de Titulación de Grado y Postgrado de la UPSE* y *Protocolos Vigentes de la carrera de Gestión Social y Desarrollo*, para la implementación y desarrollo del Trabajo de Titulación, bajo la modalidad de Proyecto de Investigación, de título **“Iniciativa comunitaria y entorno socioeconómico del barrio 30 de Mayo, parroquia Colonche, cantón Santa Elena”**.

Por lo ante expuesto, recomiendo se apruebe el Trabajo de Titulación referido anteriormente, bajo el Reglamento de Titulación de Grado y Postgrado de la UPSE vigente que cita:

“Art 11. Actividades académicas del docente tutor. - El docente tutor realizará un acompañamiento a los estudiantes en el desarrollo del proyecto del trabajo de integración curricular, quién presentará el informe correspondiente de acuerdo a la planificación aprobada por el Consejo de Facultad.”

Debo indicar que es de exclusiva responsabilidad de la autora, cumplir con las sugerencias realizadas durante el proceso de revisión.

Para los fines académicos pertinentes, es todo cuanto puedo informar en honor a la verdad.

Atentamente,

Ec. René Faruk Garzosi. Msc.
DOCENTE TUTOR

TRIBUNAL DE SUSTENTACIÓN UNIDAD DE INTEGRACIÓN CURRICULAR



Lic. Lilian Susana Molina Benavides,
PhD.
**DIRECTORA DE LA CARRERA
DE GESTIÓN SOCIAL Y
DESARROLLO**



Econ. Juan Carlos Olives M., Mgtr.
**DOCENTE GUÍA DE LA CARRERA DE
GESTIÓN SOCIAL Y DESARROLLO**



Econ. René Faruk Garzozzi Pincay,
PhD.
**DOCENTE TUTOR(A) DE LA
CARRERA DE GESTIÓN SOCIAL
Y DESARROLLO**

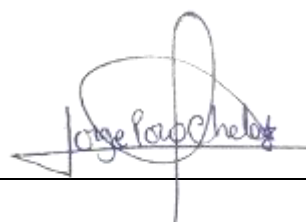

Lcdo. Jorge Luis Pozo Chele, Mgtr.
**DOCENTE ESPECIALISTA DE LA
CARRERA DE GESTIÓN SOCIAL Y
DESARROLLO**



Claudia Margarita Vera Quimi
ESTUDIANTE

Iniciativa comunitaria y entorno socioeconómico del barrio 30 de Mayo, parroquia Colonche, cantón Santa Elena

Vera Quimi, Claudia Margarita (1); Garzozi-Pincay, René Faruk (2)

Código Orcid (1) 0001-8657-0000-0802

Código Orcid (2) 0000-0003-1779-9384

Universidad Estatal Península de Santa Elena-Carrera Gestión Social y Desarrollo (1)

Universidad Estatal Península de Santa Elena-Carrera Gestión Social y Desarrollo (2)

RESUMEN

Las iniciativas comunitarias en el entorno socioeconómico se han convertido en un pilar fundamental para el crecimiento social y económico de las comunidades, es preciso considerar los diversos factores que favorecen y limitan los procesos de implementación en la estructura social. El objetivo principal del estudio es Determinar Iniciativas Comunitarias que Incidan en el Entorno Socioeconómico del barrio 30 de Mayo, parroquia Colonche. La investigación se basa en la metodología de carácter mixto, con enfoque cualitativo y cuantitativo, estos enfoques permitieron contrastar la relación entre las variables y la determinación de los factores mediante un análisis FODA, la aplicación de un formato de encuesta y una entrevista dirigida al presidente del sector. Como resultados finales se evidencia que las iniciativas comunitarias requieren de la participación de agentes sociales dispuestos a contribuir con el crecimiento y el desarrollo económico local de las comunidades, los procesos sistemáticos, administrativos y técnicos deben tener visiones prospectivas que permitan establecer iniciativas comunitarias potenciales, además, se consideran dimensiones que abarcan la construcción ciudadana y las transformaciones comunitarias, en el entorno socioeconómico, dimensiones sociales, económicas, y de desarrollo local.

Palabras Clave: *Iniciativas comunitarias, participación, desarrollo, crecimiento económico, entorno socioeconómico.*

Community initiative and socioeconomic environment of the 30 de Mayo neighborhood, Colonche Parish, Santa Elena canton.

ABSTRACT

Community initiatives in the socioeconomic environment have become a fundamental pillar for the social and economic growth of communities, it is necessary to consider the various factors that favor and limit the implementation processes in the social structure. The main objective of the study is to determine community initiatives that have an impact on the socioeconomic environment of the 30 de Mayo neighborhood, Colonche parish. The research is based on a mixed methodology, with a qualitative and quantitative approach, these approaches allowed contrasting the relationship between the variables and the determination of the factors through a SWOT analysis, the application of a survey format and an interview with the president of the sector. As final results, it is evident that community initiatives require the participation of social agents willing to contribute to the growth and local economic development of the communities, the systematic, administrative and technical processes must have prospective visions that allow establishing potential community initiatives, in addition, dimensions that include citizen construction and community transformations, in the socioeconomic environment, social, economic and local development dimensions are considered.

Keywords: *Community initiatives, participation, development, economic growth, socio-economic environment, socio-economic environment.*

INTRODUCCIÓN

Actualmente, existen diversas formas y actividades productivas que generan ingresos económicos y aportan al entorno socioeconómico, las iniciativas comunitarias son alternativas que pueden implementarse en la sociedad, estas son de carácter multidimensional al igual que el entorno socioeconómico, las iniciativas pretenden generar actividades en el ámbito político, social, económico, cultural, ambiental y demás aristas de la estructura social, sin embargo, debe considerarse, la relación existente entre los factores que condicionan una vida digna y de calidad.

Existen diversos factores que limitan el proceso de formación de las iniciativas comunitarias, como la falta de consistencia en sus programas, el liderazgo, la poca participación, el individualismo, entre otros, estos factores inicialmente deben ser reestructurados y fomentados para llevar a cabo el éxito de las iniciativas y por ende generar crecimiento económico, entre los factores determinantes que facilitan y permiten la gestión activa de las iniciativas son los procesos asociativos y el buen uso y manejo de los recursos naturales, es decir, los recursos endógenos. La clave inicialmente se evidencia en el diagnóstico del entorno para poder terminar dichos factores.

En el primer apartado, se evidencia la identificación del problema y de la hipótesis que se pretende comprobar, la información planteada se basa en determinar las iniciativas que inciden en el entorno socioeconómico.

En el segundo apartado, se sistematiza los conocimientos teóricos y conceptuales con relación a las variables estudiadas, es preciso recalcar, que el estudio se centró en dimensiones tales como el desarrollo y crecimiento económico, esto debido a que el entorno socioeconómico es multidimensional y, por lo tanto, se precisó en la generalización.

El tercer apartado se basa en el proceso metodológico del estudio, por lo que, la metodología implementada es de carácter mixto con enfoque cualitativo y cuantitativo, por lo que, se usaron herramientas metodológicas para levantar información, en este caso, se elaboró una encuesta dirigida a los moradores del sector 30 de Mayo, y una entrevista semiestructurada al presidente del barrio, la información respalda el diagnóstico plasmado en la matriz FODA.

Para concluir el último apartado engloba los resultados de los instrumentos de levantamiento de información, posterior a ello, se percibe los factores que contrastan en la discusión y finalmente se plasman las conclusiones que abarcan sistemáticamente la identificación y caracterización de iniciativas comunitarias que inciden en el entorno socioeconómico.

1. PLANTEAMIENTO DEL PROBLEMA

1.1. Antecedentes del problema de investigación

Las iniciativas comunitarias se han convertido en peldaño importante en el desarrollo socioeconómico de la sociedad, caracterizándose en la integración y cooperación de los miembros que conforman las comunidades, consecuentemente requieren de procesos que incluyan liderazgo, además de análisis meticulosos del contexto social, planes de gestión o acción social y fundamentalmente la participación activa de la comunidad.

A nivel mundial, el Programa de las Naciones Unidas, PNUD (2022), ha desarrollado diversos programas que promueven cambio social y beneficios para los individuos, uno de ellos es el programa de pequeños subsidios del fondo, en este caso para el medioambiente a nivel mundial, donde, consideran las iniciativas comunitarias como aquella herramienta de desarrollo sostenible.

El proceso de las iniciativas comunitarias dentro de las localidades expresa principios de empoderamiento a nivel local, seguido del fortalecimiento de la cohesión social por parte de los consejos a nivel comunitario. El programa ya antes mencionado, entre sus objetivos, evidencia la preparación de los individuos, dotando de conocimientos en protección y cuidado con el fin de certificar sostenibilidad y transformación social. Es importante recalcar que la (PNUD) ha realizado aproximadamente 144 evaluaciones de impacto socioeconómico en alrededor de 97 países, este proceso se ha llevado a cabo con la colaboración de socios mediante un proceso de análisis para forjar desarrollo local.

Según Pardo Giraldo (2020), amparándose en la conceptualización de Sergio Boiser, sobre el desarrollo local, quien, lo delimita como una modalidad que puede incrustarse en los territorios, sin embargo, debido a la complejidad de los mismos, puede tergiversar su funcionalidad, establecer lo local, implica tener perspectivas de crecimiento desde afuera y

desde arriba, es decir, solo se puede obtener desarrollo integrando o interactuando gradualmente con actores locales, provinciales e incluso nacionales. No obstante, se debe tener en cuenta que hablar de desarrollo local implica generar gestiones desde lo endógeno.

En Latinoamérica, se llevan a cabo proyectos cuya finalidad es atender los problemas sociales más relevantes, pero, también problemas que son acuciantes, por ejemplo, existen iniciativas comunitarias e incluso innovadoras que buscan revitalizar el sistema económico, mejorar las condiciones, sociales, económicas o ambientales y digitalizar a las personas en condiciones de vulnerabilidad.

De acuerdo con Botero (2022), la sociedad al enfrentarse a cambios heterogéneos, incertidumbres, innovación social, ve a las iniciativas comunitarias como fuente generadora de soluciones, por ello se consideran las iniciativas que han causado impacto social y transformador en América Latina, por ejemplo en Perú, país que a raíz de la crisis sanitaria a causa del Covid-19 junto con la Asociación de los Andes de Cajamarca (ALAC), formulan el fondo de créditos solidarios, este proyecto tiene la finalidad de reactivar económicamente a las zonas rurales de Perú, mediante actividades productivas y comerciales, mismas que permitirán mejorar ingresos económicos a nivel familiar.

Por otro lado, Germes Villa (2021), en el caso de México, con el tema de las cocineras tradicionales, específicamente de Michoacán, proyecto que tiene el objetivo de mejorar las condiciones de vida de las comunas indígenas, a través de la promoción y estimulación de la competitividad por medio de la gastronomía y servicios turísticos. Estas iniciativas comunitarias son la base fundamental de varias familias, se convierten en su sustento diario, los ingresos, pertinentemente contribuyen a la satisfacción de necesidades básicas de las comunidades indígenas, sin embargo, todo sujeto puede implementar iniciativas como estrategias de crecimiento económico y social.

En Latinoamérica, la inclusión financiera durante la crisis sanitaria del Covid-19, de acuerdo con Vargas García (2021), representa el uso y el acceso a servicios de ámbito financiero que la población y las empresas disponen para proporcionar y generar desarrollo y crecimiento económico y beneficios como el ahorro y el consumo, naturalmente los gobiernos tienen gran interés en intensificarla y promoverla entre la población que cuenta con recursos mínimos. Entre los indicadores de inclusión financiera se evidencian procesos claves para contribuir a la

reducción de la pobreza e impulsar la económica de la región y, por ende, mediante la efectividad, generar impacto en la calidad de vida de las personas.

Con base a Vargas Merino y Sánchez Esli (2021), el emprendimiento se ha convertido en un eje transversal, una estrategia social y económica, este proceso, implica el desarrollo de habilidades que generen autoempleo y que como resultado mejoren la calidad de vida de las personas, esta es una alternativa, que ha permitido que los individuos crezcan económicamente y salgan de la población en condiciones de vulnerabilidad. En América Latina, los emprendimientos han causado impactos relevantes, pues, este fenómeno coadyuva simbólicamente a los procesos que generan empleo, mejoran las productividades y logran generar mayores espacios de competitividad.

Evidentemente, en América Latina se evidencia la presencia de iniciativas con diversos enfoques socioeconómicos, cada una de ellas con visiones y objetivos diferentes, pero con el propósito de mejorar la calidad y las condiciones de vida a largo plazo, puesto que, si se habla de una iniciativa en producción sostenible lo más probable, es que, esta considere el fortalecimiento comunitario ya sea a nivel maderable o establecer medios de producción sustentable, implementar proyectos de ganadería, entre otros.

Dentro del contexto ecuatoriano, las cuestiones a nivel social requieren de la atención por parte del Estado, pero a su vez este proceso se fortalece debido a la intervención de los trabajadores sociales, quienes son los encargados de gestionar y ejecutar políticas sociales para atender problemáticas. Según Boza Valle y Manjarez Fuentes (2016), es importante diseñar modelos de desarrollo a nivel endógeno, puesto que, dichos recursos pueden adaptarse al entorno y satisfacer las necesidades locales. Por ejemplo, en Ecuador la económica, el sector productivo y el desarrollo local son componentes claves para el desarrollo de iniciativas comunitarias.

Citando el ejemplo de Alvarado Vélez et al. (2020), en cuanto a la administración de la Asociación de artesanos provenientes de San José de Alluriquin, quienes son fuente potenciadora de diversos recursos endógenos como la caña de azúcar, recurso que, a través de un proceso, puede ser elaborado y procesado, obteniendo como resultado la elaboración de dulces, sin embargo, la falta de conocimiento y de equipo de trabajo limita la articulación y por ende la producción escasea. No obstante, para llevar a cabo el éxito de estas iniciativas se

necesita mejorar la capacidad del sector productivo, además de llevar a cabo procesos de planificación y organización para los actores que se desempeñan en dichas áreas.

Las iniciativas comunitarias, independientemente de todas sus funciones y áreas de atención, buscan el desarrollo a nivel comunitario o local, por lo que este instrumento debe ser visto desde la parte endógena, es decir, que surja dentro del mismo territorio, es preciso tener en cuenta que este proceso abarca el sistema, social, económico, educativo, político, cultural y ambiental por lo que se debe ser meticuloso a la hora de establecer acuerdos y por ende decisiones importantes que puedan dar efectos progresivos en los proyectos o programas a desarrollarse.

En Ecuador, el Fondo de las Naciones Unidas para la Infancia (Unicef, 2022), trabaja en la formulación de iniciativas comunitarias, interviniendo en la población indígena, puesto que, son la población que normalmente se encuentra en condiciones de pobreza multidimensional, por lo que tienen acceso limitante a la salud, educación, alimentación, trabajo e incluso a la seguridad social. A causa de la pandemia, las comunidades rurales se han visto afectadas en cuestiones de bienestar social, por lo que los más afectados resultan ser los niños, niñas y adolescentes, razón por la que Unicef mediante coaliciones, trabaja conjuntamente con el Estado, gobiernos a nivel local, actores sociales con el fin de empoderar a la comunidad, generar mayor movilización y progreso socioeconómico.

El desarrollo local a nivel cantonal en Ecuador según Molina (2016), como se cita en Vélez Tamay et al. (2021), al examinar el estado de pobreza por consumo en los territorios a nivel nacional se evidencia que, en la región sierra existen cantones con un nivel de pobreza de entre 36.5% y 54.6%; mientras que en la región costa existen provincias como Manabí que se encuentra en un nivel de pobreza del 18.3% al 90.9%, básicamente con estos estudios se puede demostrar que existen aspectos que caracterizan fuertemente al desarrollo dentro de los territorios y que por ende nos da una visión amplia de los niveles de desarrollo y desigualdad social que existen entre ellos.

Desde el punto de vista local, en la provincia de Santa Elena, se encuentra la parroquia Colonche, si bien es cierto a pesar de la cantidad de recursos que existen en la localidad, se denotan problemas al hacer uso de los mismos bajo iniciativas comunitarias sin fundamentos que tienen durabilidad a corto plazo, lo que provoca radicalmente un aprovechamiento del

recurso ineficiente. La parroquia Colonche cuenta con recursos endógenos, elementos que pueden ser procesados y a causa de ello ser generadores de ingresos, es normal evidenciar factores limitantes a la hora de trabajar conjuntamente, además el poco conocimiento que poseen los miembros de la localidad implica la carencia de iniciativas comunitarias.

De acuerdo con Olives Maldonado et al. (2020), dentro del Plan de Ordenamiento Territorial de la provincia de Santa Elena 2020-2023, se establece el desarrollo desde las dimensiones y actividades económicas, productivas y además desde el manejo de recursos naturales en función a las cualidades que posea el territorio. Por ejemplo, en la parroquia Colonche, el proceso de desarrollo social, cultural y colectivo dentro del componente sociocultural se ha hecho la construcción de canchas en la cabecera parroquial de Colonche en el año 2015, la restauración de la iglesia del Reciento Suspiro de la misma, proyectos como la construcción de alcantarillados.

De acuerdo con Merchán Borbor y Saavedra-Palma (2022) el Desarrollo Local en la provincia de Santa Elena, es palpable desde diferentes áreas, entre ellas la producción agrícola, avícola, sector pesquero o artesanal, no obstante, unas de las actividades generadas son más acogidas por la comunidad que otras, lo que se vuelve un factor limitante para el desarrollo, por lo tanto, este proceso implica la integración o participación comunitaria, siento este el vínculo transcendental para poder identificar los factores que impiden o interrumpen un desarrollo local. Normalmente, se lidia con el individualismo de los individuos, factor que aísla lazos o vínculos comunitarios, lo que no permite que desarrollen dichas actividades, las cuales son la principal fuente de ingreso y reactivación económica de las zonas rurales.

1.2. Formulación del problema de investigación.

1. ¿Cómo instituir iniciativas comunitarias para el fortalecimiento del entorno socioeconómico en la parroquia Colonche?
2. ¿Cuáles son las principales áreas de producción de la comunidad del barrio 30 de mayo que puedan generar ingresos económicos?
3. ¿Incorporar iniciativas comunitarias podrían mejorar el entorno socioeconómico?
4. ¿Las iniciativas comunitarias garantizan la sistematización y difusión de prácticas para el desarrollo del entorno socioeconómico?
5. ¿Las iniciativas comunitarias tienen vínculos con los componentes del entorno social, económico, educativo o laboral dentro de la localidad?
6. ¿Se puede impulsar el desarrollo local económico fomentando la creación de iniciativas comunitarias?

1.3. Hipótesis

La determinación de la relación entre iniciativas comunitarias y entorno socioeconómico, se debe a las confluencias que presenta el entorno para crecer económicamente y desarrollarse, por lo tanto, la alternativa más amena es identificar iniciativas comunitarias que incidan e impulsen el crecimiento económico y el desarrollo local.

1.4.Objetivos.

1.4.1. Objetivo general.

- Determinar iniciativas comunitarias que incidan en el entorno socioeconómico del barrio 30 de mayo.

1.4.2. Objetivos específicos.

- Fundamentar conceptualmente la relación entre iniciativas comunitarias y el entorno socioeconómico.
- Identificar iniciativas comunitarias que incidan en el entorno socioeconómico del barrio 30 de mayo.
- Caracterizar las iniciativas comunitarias del barrio 30 de mayo, a través de un análisis FODA.

1.5. Justificación de la investigación

La presente investigación aporta sustancialmente al desarrollo y al análisis de las variables estudiadas en el contexto de las iniciativas comunitarias y el entorno socioeconómico, puesto que, se procura identificar y conceptualizar la relación existente entre ambas, además de reconocer los factores tanto internos como externos que inciden en el progreso o en el retroceso del desarrollo local del barrio 30 de Mayo, de la parroquia Colonche. Desde el punto de vista teórico, el estudio se ampara en la recopilación de información mediante diversas fuentes primarias, mismas que proporcionan datos referentes al tema de investigación y de las cuales surge como indicadores de iniciativas locales, el desarrollo local y el crecimiento económico individual, familiar y social, mientras que desde el entorno socioeconómico se identifica las dimensiones, económicas y sociales, las cuales se desglosan en diversas aristas de la estructura social, tales como la salud, la educación, trabajo, entre otros.

Con base a Rincón Soto et al. (2022), plantea que la educación es un factor predominante para gestionar y promover procesos que se relacionen con las iniciativas, mediante la innovación y la creación de emprendimientos, mismos que contribuyen al fortalecimiento del nivel macroeconómico, dicho de otro modo, el crecimiento económico. Existen diversos factores que favorecen, pero que a su vez limitan la integración congruente y coherente de las iniciativas comunitarias, puesto que para se vinculen con el entorno socioeconómico, es necesario enmarcar los objetivos a alcanzar.

De igual, forma Romero Hurtado y León Restrepo (2020), sustentan que cuando se esboza al término innovación se consideran sus capacidades, para ello se plasman cuatro etapas que son fundamentales para levantar iniciativas comunitarias o locales, las etapas recaen en el conocimiento desde la creación, la absorción, la integración y la reconfiguración. Es decir, para la creación de iniciativas se es necesario conocer el territorio, sus potencialidades y con base a ello se sistematiza y se procede, el éxito o fracaso de la iniciativa dependerá del proceso y de la intención con la que se sostenga en tiempo y espacio.

De acuerdo con Herrero Olarte (2018), menciona que los territorios rurales normalmente son territorios marginales, los cuales presentan grandes desafíos para poder desarrollarse, por lo general las zonas rurales están catalogados como zonas con indicadores de pobreza. Sin embargo, cuentan con diversos recursos que son fuentes de ingresos como la agricultura, a

pesar de ellos las condiciones territoriales favorecen, pero también dificultan su progresividad. Dichos recursos endógenos suelen categorizarse en el capital social, humano y natural, los cuales deben ser utilizados de forma sostenible sin necesidad de explotar alguno, pues las iniciativas comunitarias sirven como estrategias de recuperación y reactivación económica y social, las cuales traen consigo beneficios como el fortalecimiento y la sostenibilidad de la estructura social, económica y ambiental.

A partir del aspecto práctico dentro del barrio 30 de mayo, parroquia Colonche, es indispensable analizar la incidencia que caracteriza a cada uno de los factores presentes en las diversas etapas de la elaboración e implementación de iniciativas comunitarias. El problema, evidentemente en las localidades, es la falta de conocimientos y aprovechamiento de los recursos con los que cuentan, seguido de aquello, la falta de implementación y de consistencia de programas o proyectos que implementan a nivel institucional y parroquial, puesto que al ser inconsistentes no perduran en el tiempo y, por lo tanto, no contribuyen al mejoramiento de la calidad de vida de los moradores residentes, independientemente de estos existen demás factores influyentes como la falta de escolaridad y de empleo, lo cual limita las posibilidades de desarrollarse en el ámbito económico.

Técnicamente, el estudio pretende identificar las iniciativas comunitarias que incidan en el entorno socioeconómico, que entre sus lineamientos y objetivos se proponga mejorar las condiciones de vida del individuo a nivel familiar, social e incluso local, indiscutiblemente las iniciativas comunitarias promulgan generación de fuentes de empleo y por ende mejores ingresos económicos, los cuales aporta al desarrollo local del espacio y contribuyen a la disminución de los niveles de desempleo y de pobreza. El entorno socioeconómico suele verse afectado por la falta de credibilidad, la falta de construcción en cuanto a las relaciones interpersonales que los individuos tienen a la hora de instaurar actividades para sostenerse social y económicamente.

Otro aspecto fundamental a resaltar en el proceso investigativo es cambiar e influenciar en los moradores para que tengan nuevas perspectivas sobre el aprovechamiento y el manejo de los recursos tanto endógenos que ellos poseen para su productividad, así como los recursos económicos con los que cuentan para generar iniciativas, crecer social y económicamente desde la comunidad y para la comunidad.

El propósito del estudio de las iniciativas comunitarias y el entorno socioeconómico del barrio 30 de mayo, parroquia Colonche, refiere a identificar si las acciones o iniciativas comunitarias pueden generar desarrollo local dentro de la parroquia, probablemente se percibe que si la comunidad empieza a desarrollar el sentido de auto pertenencia, a potencializar sus capacidades y a fortalecer el proceso participativo colectivo se pueden formar redes de trabajo que promuevan el crecimiento económico y social lo que implica mejorar las condiciones y la calidad de vida de la sociedad.

2. MARCO TEÓRICO Y CONCEPTUAL

2.1. Conocimiento actual

De acuerdo con Quispe Fernández et al. (2018), establecen en su investigación un estudio sobre la organización comunitaria, la cual a lo largo de su existencia ha combatido contra el desplazamiento forzado, con la finalidad de generar autonomía del territorio campesino. Las iniciativas comunitarias empleadas se enfatizan en la protección de aquellos recursos naturales que posee la comunidad, debido a estas iniciativas surge el paradigma de racionalidad ambiental, misma que contrapone la racionalidad económica, considerada actualmente factor causante de crisis ambientales. Un dato relevante en este proceso es que las iniciativas comunitarias fomentan la consolidación de racionalidad e incita a que el Estado las reconozca y las apliquen como mecanismos de cambios direccionales.

Se planea que los territorios deben gestionar recursos y hacer frente a las diferentes razones del mercado dentro y fuera del territorio, además de ello ponen en consideración los niveles de intervención en áreas reservadas con el fin de evitar sobreexplotaciones de tierras, bosque o agua. Las iniciativas comunitarias tienen la capacidad de armonizar la producción y conservación de recursos de la comunidad, pues los sujetos sociales propulsores del mismo, mediante la aplicación de herramientas, pueden contrastar la subjetividad con la racionalidad y reconstruir el desarrollo del entorno.

De acuerdo con Vergara Romero y Sorhegui Ortega (2020), el desarrollo local es considerado un eje estratégico para el desarrollo, es decir, se le atribuye el funcionamiento de analizar las capacidades que tiene un territorio para mejorar las condiciones de vida, pero a partir del mejoramiento a nivel económico. Es importante suponer que el desarrollo local

requiere de una planificación y un correcto direccionamiento hacia el desarrollo económico local, para lo cual se debe estudiar y analizar los factores condicionantes del mismo, entre ellos encontramos los recursos materiales, humanos, socioculturales o técnicos cada uno de ellos con perspectiva de organización local. Sustancialmente, las comunidades pueden desarrollarse de acuerdo a sus opiniones, iniciativas comunitarias, sus mecanismos o estrategias de comunicación.

Para lograr un desarrollo local se deben detallar los factores que influyen en el proceso, los miembros de la comunidad deben convertirse en actores locales potenciales que organicen a la localidad de forma proactiva, es preciso recalcar la función de los organismos locales, quienes de forma activa pueden favorecer al cumplimiento de los objetivos, mediante el impulso de recursos y apoyando a las iniciativas locales de los moradores. La participación de la población juega un rol fundamental, puesto que, al ser partícipes de las soluciones, revitalizan su interés y formulan mecanismos para la implementación de iniciativas.

De acuerdo con Mora Mayoral y Martínez Martínez (2018), plantea que el desarrollo local ha estado en constante evolución, esto debido a las necesidades que presenta la sociedad y el entorno, por lo general los factores que se involucran en el desarrollo son a nivel económico, sociocultural y ambiental, la razón del mismo es que estos factores son la identidad del territorio. Uno de los factores perjudiciales para este proceso es el agotamiento productivo, si bien es cierto existen organizaciones que no infieren sobre la limitación de los recursos naturales, por lo que, promover la sostenibilidad es pieza clave para fundar crecimiento económico. A pesar de los esfuerzos por generar desarrollo, solo la capacidad y voluntad de los actores sociales son la base del desarrollo endógeno local, sus iniciativas comunitarias y locales requieren contar con responsabilidad social empresarial, puesto que, al ser ideas innovadoras o emprendimientos desde el ámbito social, requieren ser vista desde al ámbito empresarial.

Los procesos de emprendimiento e innovación social han surgido debido a las crisis globales que afectan simultáneamente a la sociedad, el agotamiento de los recursos sin duda alguna ha desencadenado problemas sociales, percibiendo así a las iniciativas comunitarias a nivel local como la subsanación ante estos problemas, promoviendo cooperación y desarrollo endógeno de las comunidades. El desarrollo local no debe ser visto como un proceso en conflicto con la

globalización, sino como un complemento, ya que requiere fortalecer los territorios en tiempos de crisis, estabilizar los recursos internos y fortalecer la cooperación entre los actores locales.

Conforme lo establecido por Quispe Fernández (2018), planeta que la participación de los actores locales en el desarrollo local es fundamental debido a la relación que el individuo tiene al formar parte del colectivo, además contempla las formas en las que se fomenta la inclusión o consultas que busquen ejercer cambios en políticas que afecten el desarrollo a nivel local. Dentro de la construcción del desarrollo local, los actores locales conocen la realidad del mismo, por ende, qué elementos son potenciales y aquellos que son limitantes. Las iniciativas comunitarias, por lo tanto, sirven para crear y reforzar actividades por medio de los recursos del territorio, acogiéndose a Boisier (2001) establece que las iniciativas permiten mejorar las condiciones del entorno y favorecen al ambiente territorial, en consecuencia, generan impactos positivos, transformando la comunidad. Afirman que los desarrollos locales responden a tres dimensiones decisivas: procesos socioeconómicos, políticas locales y análisis del contexto territorial; aunque, el desarrollo es visto como central para el crecimiento económico, también está moldeado por la modernización sociocultural y la formación de redes, cambios y transformaciones sociales, la asociación facilita el desarrollo económico, con efectos directos en el desarrollo tecnológico, la productividad, y eficiencia.

La participación de los diferentes actores o grupos sociales pertenecientes a la comunidad conforman espacios de planificación y a la vez son tomadores de decisiones, lo que a mediano o largo plazo desarrolla progreso mediante las iniciativas promovidas, las cuales responden a las necesidades del territorio rural. El compromiso local de los actores y agentes se fundamenta en el capital social e intangible de la sociedad, pues se estructura como un modelo que persiste en el tiempo y cuyas prácticas se trasladan de manera muy sistemática a diferentes sectores u organizaciones. La participación de la sociedad en general en el proceso de planificación, se puede percibir desde la capacidad organizativa.

Como mencionan Lozano Chaguay et al. (2020), en su investigación sobre el desempleo en tiempos de Covid-19 y sus efectos socioeconómicos en el entorno familiar, denota que los factores de producción en cuanto a bienes y servicios han sido afectados durante la crisis sanitaria, por ende, los procesos que abarcan los indicadores sociales y económicos tuvieron impactos negativos en el contexto territorial. El problema central es sobrellevar los efectos sociales y económicos que surgieron a raíz de mismo, puesto que, uno de los factores

socioeconómicos más relevantes ha sido el desempleo, dejando a un gran número de familias con niveles per cápita de ingreso cero. Es preciso tener en consideración que el ingreso per cápita es una medida de bienestar económico.

La pandemia a causa del Covid-19 ha plasmado impactos negativos en todo el mundo, la mayor parte afectada ha sido el sistema económico, debido a que los gobiernos se encontraron en la posición de adoptar medidas para hacer frente a la situación. No obstante, empresas grandes, medianas o pequeñas por el contexto y estancamiento económico optaron por cerrar sus puertas o disminuir personal para solventar gastos, lo que indirectamente a ciudadanos comunes afectos su entorno socioeconómico.

De acuerdo con Sosa González et al. (2020), establecen que al desarrollo se lo considera desde una dimensión espacial, que favorece la autogestión, a través de diversos medios de interacción y conectividad, cuya finalidad es transformar los espacios a nivel territorial. En la teoría marxista los modos de producción condicionan el proceso de la vida tanto política como social, el desarrollo a partir esta teoría se refleja desde lo social como un instrumento metodológico para alcanzar progreso, es preciso considerar que el desarrollo económico condiciona la estructura social. Especificar el desarrollo local requiere cumplir con objetivos del territorio, por ejemplo, la potencialización de los recursos, la obtención de recursos y por último la gestión que se produce para darle vida al territorio a través de ellos.

El desarrollo ha evolucionado a lo largo de la historia, puesto que para tener enfoques multidimensionales requiere de una visión más cualitativa, la integralidad surge como una necesidad de conciliar los sistemas económicos, sociales, culturales, las iniciativas comunitarias requieren de la intervención de actores sociales y locales que formen parte del entorno productivo de la sociedad, miembros que aprovechen las potencialidades y las oportunidades que el territorio les genera para lograr crecimiento económico y de cierta forma cambios estructurales.

Según Tortosa Conchillo et al. (2018), esbozan en el término innovación como la creación o modificación de alguna actividad o de un producto para introducirlo al mercado, desde esta perspectiva el modelo de desarrollo local es, un proceso que demanda de actores que se involucren en las relaciones productivas del territorio, que poseen carácter innovador para generar crecimiento y por ende cambios a nivel local. Las iniciativas comunitarias abarcan

diversas áreas, entre ellas los emprendimientos sociales, entendiéndolas como las actividades que se emplean para precisar y explotar de manera consciente las oportunidades en busca de bienestar social.

Lograr el aprovechamiento de las oportunidades que generen cambios en la sociedad, optando por lo mecanismo de crecimiento e innovación social, como los emprendimientos. La aplicación de la NYE sirve como herramienta para visualizar cambio en el entorno, implica la generación y atención de las necesidades que presenta la comunidad que a largo plazo.

Díaz Gorfinkiel y San Miguel (2021), mencionados autores enfatizan en cuatro ejes fundamentales que producen, gestionan y distribuyen cierto tipo de ciudades en la sociedad, acogiéndose a lo que establece (Rodríguez,2015) donde menciona que son las familias, mercados, estados y la comunidad de forma general, no obstante se encuentran con la disyuntiva de ver como en países del sur de Europa aún presentan inconsistencia, puesto que, las familias siguen siendo encargadas de asumir roles de responsabilidad, los estados no impulsan la participación, el rol de los mercados se vuelve cada vez más notable, puesto que, tanto las familias como el estado hace uso de ellos, este tipo de organización social lo que genera es consolidar un sistema de desigualdades sociales lo que técnicamente provoca riesgos sociales.

Las reactivaciones de las iniciativas comunitarias juegan roles importantes a la hora de caracterizar movimientos sociales y dan lugar a la formación de los grupos de crianza comunitaria, así mismo adaptan el término de la heterogeneidad de las iniciativas a las limitaciones de las estructuras organizativas ya sean estas autogestionadas e informales y su identificación social.

Conforme a lo establecido por Mardones y Zunino (2019), en cuanto a las nuevas iniciativas comunitarias las reconoce como, elementos distintivos de los mecanismos de acción económica ante impuestos, debido a los esfuerzos comunitarios las iniciativas buscan formas de vida, organización comunitaria y, por lo tanto, buscan librar las tensiones. No obstante, el reconocimiento de las prácticas a raíz de lo ya antes mencionado, se convierte en un símbolo de fortalecimiento y cooperación con los diversos programas o proyectos que surjan de la comunidad, ciertamente se necesita de articulación y espacios para poder establecer los modelos de trabajo a nivel local.

La experiencia de las iniciativas comunitarias se complementa con mayor intensidad en entornos virtuales, puesto que los actores dan a conocer sus actividades a los demás, lo que permite mantener una relación armónica con visión de transformación social.

De acuerdo con Ordóñez Gavilanes et al. (2019), los emprendimientos comunitarios tienen gran potencial por parte de los comuneros quienes, a pesar de la poca dotación del conocimiento, se esfuerzan por sobrellevar las iniciativas bajo temáticas de administración, sin embargo, denotan incertidumbre en el emprendimiento comunitario femenino, esto debido a los estereotipos de la sociedad, no obstante en los últimos años este ha tomado fuerza en la sociedad, considerando este enfoque social como parte del desarrollo personal y profesional. Las iniciativas como emprendimiento tienden a relacionarse con el territorio, la cultura, el género y otros factores, estas por lo general enmarcan en nivel socioeconómico de la localidad.

Los emprendimientos femeninos permiten generar interés al público de tal forma que, mediante el apoyo hacia los mismos, impulsen el crecimiento económico de la localidad, además de poner en prácticas el enfoque equitativo y sostenible. Sin embargo, se necesita potencializar los mismos, puesto que en ocasiones estas iniciativas no generan impacto y no son competitivas en el mercado, por lo que se requiere de mecanismo o políticas que den solución para su rentabilidad.

Con base a Castillo Urco et al (2020), en su artículo sobre el panorama socioeconómico de los emprendedores informales, acentúa que la economía informal es un proceso de economía no estructurada. Regularmente, es fácil identificar este tipo de economía y a su vez por la gran magnitud del mismo. El Estado por medio de políticas no puede reducirlo. Sin embargo, los autores mencionan que a nivel latinoamericano la economía informal es la parte negativa del mercado laboral, no obstante, para muchas familias este proceso ha sido el que los ha mantenido con un ingreso económico para sustentarse. Si bien es cierto, los individuos pertenecientes a las zonas rurales son quienes más se acogen a las iniciativas informales y migran al sector urbano, teniendo conocimiento que es allí donde existe mayor desarrollo económico, industrial, educativo, en breves palabras existen factores que mejoran la calidad de vida, a pesar de aquello existen factores que también limitan el proceso entre ellos presentan riesgos en la salud, no cuentan con seguridad social, los ingresos tienden a ser fluctuantes es decir constantemente habrá cambios en los precios.

Por lo general el perfil de un emprendedor que labora de forma informal, en su gran mayoría, es del género femenino, deduciendo por medio de la información recolectada es que son la fuente de ingresos de sus familias, su nivel de ingreso oscila entre los 28 dólares americanos en un lapso de 20 días obtienen un ingreso de 573 dólares. Lo cual es muy poco para satisfacer y cubrir sus necesidades básicas. A pesar de los factores negativos que emergen durante la iniciativa de emprendimiento informal, se lo considera una forma más rápida de generar ingresos.

Según Delgado Morales (2019), establece en su investigación sobre el desarrollo local a partir de los diversos sistemas de producción a nivel local del sector agrícola y turístico, bajo esta perspectiva se evidencian los déficits del territorio, debido a los cambios sociales y políticos, incluyendo los avances tecnológicos, esto se evidencia más en las zonas rurales, por lo que potencializar los recursos endógenos por parte del estado debe ser primordial su abordaje. Sin embargo, el contraste y las diferencias entre las zonas urbanas y las parroquias rurales son notorias, sin embargo, bajo diversas gestiones tienen un desarrollo al satisfacer sus necesidades básicas. El desarrollo local se convierte en un proceso estructural que incita al crecimiento de las comunidades, con el principal objetivo de mejorar la calidad de vida, el desarrollo local endógeno, en cambio, hace alusión al aprovechamiento de aquellos recursos propios del territorio, ambos tienen relación con el desarrollo económico local, pues pretenden elevar el bienestar social.

Se concluye que el (SPL) sirve como estrategia para fomentar las actividades productivas, la agricultura es una actividad que permite cubrir y abastecer necesidades alimenticias, sin embargo, su aprovechamiento es incierto, la falta y carencia de inversión e iniciativas provoca que no exista rentabilidad del mismo. En cuanto al sector turístico, a pesar de su incremento activo, se debilita cuando no existe asociatividad entre ambas esferas. El desarrollo como tal genera cambios, pero también inestabilidad en las zonas rurales, esto se debe a los procesos que abarcan innovación, los niveles de competitividad baja, las capacidades, asociatividad, entre otras, factores que debilitan las iniciativas comunitarias, pero que con su fortalecimiento se pueden integrar sistemáticamente al desarrollo y por ende al crecimiento económico.

Conforme a lo establecido por Barragán y Ayaviri (2017), indican el desarrollo local desde la perspectiva económica implica el incremento del bienestar social de la sociedad, acogiéndose a Alburquerque (2004), quien plantea que el desarrollo económico depende de las capacidades

innovadoras y productivas de un territorio, por lo que su efectividad se precisa en los factores económicos, culturales y sociales. El desarrollo local, consecuentemente, denota la capacidad que los sujetos sociales poseen para formular objetivos o estrategias de interés colectivo, puesto que la comunidad en general es la que puede congregarse los recursos y promover la transformación social del territorio. Sin embargo, se recalca que el desarrollo productivo de la localidad no depende de las empresas grandes o medianas, más bien depende del modelo de gestión organizativa que los individuos establecen para la producción y la competitividad.

Los emprendimientos como iniciativas comunitarias o locales promueven significativamente desarrollo local, pues mediante ellas, generan fuentes de empleo y por ende crecimiento económico, además reinciden en que la sociedad debe aprovechar las potencialidades y generar ideas innovadoras cuya finalidad sea causar impacto tanto social como económico.

Según Parada Gutiérrez y Veloz Cordero (2021), plantea que el sistema de producción agrícola es uno de los más relevantes del sector económico a nivel primero en el Ecuador. El crecimiento económico aporta en el desarrollo de un país, esto implica velar por el bienestar individual, sin embargo, los agricultores no reciben el mismo impacto al dedicarse a la producción y al proceso del cacao. El crecimiento económico es entendido por la cantidad de bienes y servicios que se han producido en el territorio y que a su vez son medidos por el Producto Interno Bruto (PIB). Uno de los problemas más evidentes en la venta del producto por parte de pequeños agricultores, es que, se realiza a través de intermediarios, dejando sin valor adicional al producto y causando menos ingreso.

De acuerdo con León Mendoza (2019), acogiéndose de lo establecido por Braunerhjelm y Carlsson (2012), quienes mencionan que el capital emprendedor es un factor importante que influye en el crecimiento económico, es decir, mediante su implementación permite difundir, mercantilizar conocimientos de esa forma se produce bienes y servicios que contribuyen al incremento de la productividad de los sectores.

El crecimiento económico incide en su mayor parte en los sectores donde existe mayor competitividad y, por lo tanto, tienen un grado de influencia elevado en el área comercial. Consecuentemente, se debe promover la creación de iniciativas que a la larga generen ingresos,

por lo que los emprendimientos se tornan la mejor opción, no obstante, con el pasar del tiempo se vuelven empresas grandes o medianas que deben ser manejadas de forma equilibrada.

De acuerdo con Márquez Ortiz et al. (2020), instauran la relación entre el desarrollo y el crecimiento con una visión más propensa que solo alude al término números, de acuerdo con Sen (2000) plantea al desarrollo como un proceso que implica expansión de las libertades, pero que a su vez requiere de la eliminación de factores que limitan las libertades, tales como la pobreza o la tiranía, por último, el autor hace énfasis en el crecimiento de las oportunidades sociales y económicas. El desarrollo se caracteriza por varias dimensiones, entre ellas: la eficiencia del sistema social en cuanto a la producción; las satisfacciones de necesidades básicas; acción de grupos dominantes en recursos, bienes o servicios.

El desarrollo económico engloba todo aspecto que involucre transformación a nivel económico, la finalidad del mismo es satisfacer las necesidades y las demandas que presentan los individuos en las ciudades, por lo tanto, el desarrollo económico garantiza mayor incremento de bienestar social y económico. En cuanto al crecimiento económico, se enfoca en el acrecentamiento de la renta o de los valores que se les asignan a los bienes y servicios e incluso abarca el nivel de productividad que pueda generar un país o una población como tal. Es preciso tener en cuenta que, a pesar de sus definiciones, ambos van interconectadas, puesto que, se preocupan por lo mismo y tienen el mismo objetivo que es el desarrollo y crecimiento económico de los sujetos.

2.2. Conclusión del estado del arte

Las iniciativas comunitarias dentro de las organizaciones sociales y comunitarias son factores generadores de autonomía en los territorios, la capacidad y voluntad de los actores sociales son base primordial del desarrollo endógeno, la explotación y la precisión consiente de los recursos generan oportunidades, además de ello consolidan la racionalidad lo que incita a la formulación e implementación de mecanismos direccionales que engloben la acción económica (Quispe Fernández et al., 2018); Mora Mayoral y Martínez Martínez, 2018; Conchillo et al., 2018; Mardones y Zunino 2019).

Las iniciativas comunitarias se relacionan progresivamente con el desarrollo local siendo un eje estratégico para el análisis de las capacidades y potencialidades para favorecer la

autogestión de un territorio, sin embargo, el desarrollo requiere de procesos de planificación y de identificación de los factores que se involucran para lograr crecimiento económico a nivel local, en las zonas rurales por lo general los sistemas de producción se basan en el sector agrícola y turístico, el desarrollo y el crecimiento económico incrementan el bienestar social de los individuos (Vergara romero y Sorhegui ortega, 2020; Mora Mayoral y Martínez Martínez, 2018; Sosa González et al., 2020; Delgado Morales, 2019; Barragán y Ayaviri, 2017).

Las iniciativas comunitarias frente al desarrollo local responden a tres aspectos, los procesos socioeconómicos, las políticas locales y el análisis territorial, por lo general el desarrollo económico condiciona la estructura social, por medio de la potencialización de los recursos se obtiene mayor gestión productiva que da vida a los territorios (Quispe Fernández et al, 2018; Sosa González et al., 2020; Delgado Morales, 2019).

La innovación en las iniciativas comunitarias es un factor predominante, puesto que, mediante la creación y modificación de alguna actividad pueden constituir productos que como resultado generen ingresos económicos, las iniciativas comunitarias son símbolo de fortalecimiento y cooperación de los proyectos innovadores, que articulan espacios de interacción y modelos de trabajo (Conchillo et al., 2018; Mardones y Zunino, 2019).

El entorno socioeconómico de las familias, se evidencia en la deficiencia existente para tener acceso a servicios tales como la educación, el empleo, la seguridad, entre otros factores, estos indicadores sociales y económicos se miden a través del ingreso, lo cual determina sus condiciones de vida. Las familias, el mercado, el estado y la sociedad en general presentan disyuntivas que generan desigualdades sociales, por lo que se considera priorizar, producir y atender estos ejes estructurales. El crecimiento económico determina las condiciones de vida y el bienestar social de los individuos, se caracteriza usualmente por los bienes y servicios que produce un territorio (Lozano Chaguay et al., 2020; Díaz Gorfinkiel y San Miguel, 2021; Parada Gutiérrez y Veloz Cordero, 2021).

La innovación va de la mano con las iniciativas con base en emprendimientos informales, estos regularmente incrementan la economía informal de los individuos que hacen uso de este proceso para solventar sus necesidades (Castillo Urco et al., 2020).

Las iniciativas comunitarias desde los emprendimientos comunitarios son procesos administrativos e innovadores, se relacionan con las diversas áreas del entorno y enmarcan cambios económicos de las localidades (Ordóñez gavilanes et al., 2019; Conchillo et al., 2018; Mardones y Zunino, 2019; León Mendoza, 2019).

La relación existente entre el desarrollo, iniciativas y crecimiento económico alude al proceso de ampliación de oportunidades, pero este proceso requiere de la eliminación de factores que limitan el mismo. La eficiencia, la satisfacción de las necesidades y las acciones de los grupos dominantes en recursos caracterizan estas variables para su efectividad (Márquez Ortiz et al., 2020).

2.3. Fundamentación teórica y Conceptual.

2.3.1. Teoría del cambio

De acuerdo con Galvalisi (2019), la teoría del cambio se relaciona con los programas de cambio y los procesos de intervención social, desde este punto se considera el esclarecimiento de los objetivos, los impactos, la elaboración e implementación del producto, programa, actividad a desarrollarse. Las iniciativas comunitarias son estrategias complejas que, influenciadas desde la perspectiva evolutiva, deben ser articuladas mediante planificaciones que den como resultados elementos fundamentales y centrales de los proyectos, que por lo natural empiezan a cimentar la construcción de proyectos dirigidos al cambio social más sólido de los territorios.

Según Roger Patricia como se cita en Vogel (2012), menciona que existen diversos elementos que componen la teoría de cambio entre ellas se pone en contexto la iniciativa comunitaria, pues se pretende incluir cada aspecto social, económico, político e incluso ambiental, los cambios que puedan surgir deben considerarse a largo plazo, puesto que, la iniciativa debe implementarse para obtener resultados y beneficios, los procesos de cambio y las suposiciones si bien es cierto, a lo largo del camino se pueden evidenciar cambios por lo que llevar un control riguroso es parte fundamental de la influencia y el éxito de las iniciativas, por último en cuestiones de discusión sobre esta teoría es la programación de diagramas, en

este paso se debe capturar los resultados obtenidos, debido a la articulación de estos elementos se obtiene un diagnóstico previo de lo que sucederá si se aplica la iniciativa.

2.3.2. Teoría de la participación comunitaria

De acuerdo con Chirino y Lamus (2019), la participación comunitaria depende de los intereses y de los valores que los sujetos sociales necesiten cubrir ante sus necesidades, así mismo este se aborda desde el ámbito legal, político, cultural, ambiental, educativo, socioeconómico. Los factores predominantes en cuestiones internas se denotan al protagonismo de los actores sociales y locales, mientras que, por el lado externo, predomina la falta de educación, los procesos en contras de las diversas organizaciones, intereses institucionales, autoritarismo y la composición de una estructura jerárquica.

De acuerdo con Taló et al. (2014), como se cita en Sossa et al. (2019), la participación social es el proceso que abarca la integración de los sujetos sociales en la toma de decisiones a nivel institucional, en diversos programas o proyectos que los beneficie o los afecte gradualmente. La participación comunitaria es un asunto que puede ser institucionalizado, citando un ejemplo las juntas vecinales son agrupaciones sociales que tienen el objetivo de insertarse en el ámbito social.

2.3.3. Teoría del empoderamiento

Según Freire (1979), tal como se referencia en Banda Castro y Morales Zamorano (2015), el empoderamiento involucra cambios en la conciencia crítica, la cual permitirá reconocer la realidad del entorno y por ende generar ideas para poder transformarla. La educación es un factor relevante en este proceso, mediante ella se puede conducir a la superación de varios aspectos tales como la marginalidad. El factor educacional es predominante para el empoderamiento, puesto que, desde esta arista, surgen estrategias de desarrollo comunitario que los sujetos por lo general no concretan.

Los cambios sociales son notorios cuando los sujetos sociales dejan a un lado la represión y desarrollan su sentido de pertenencia y conciencia críticamente, por lo que, empiezan a

reflexionar sobre la realidad y situación de la propia vida, lo que los motiva a querer salir a delante y buscar alternativas para mejorar las condiciones de vida.

2.3.4. Teoría de la innovación

De acuerdo con Verdejo (2019), la innovación desde el ámbito social infiere de forma alternativa y efectiva como un proceso que permite dar soluciones a problemas de la estructura social, tales como laborales, educacionales, medioambientales, entre otras. Los actores sociales de forma general deben ser parte de estos procesos de innovación, debido a que mediante la atención de dichos problemas se forja las relaciones sociales, las cuales permiten construir y enfrentar situaciones adversas o problemas multidimensionales complejos.

2.3.5. Sociedad

Con base a Morales Campos (2022), la sociedad es el conjunto de sujetos sociales o individuos que integran las comunidades, este grupo convive bajo normas o reglamentos, es preciso recalcar que lo que caracteriza a la sociedad es el rango central de las actividades de forma cooperativa.

2.3.6. Definición de Desarrollo local

Según Juárez (2013), citado por Álvarez Montalvo (2022), menciona que el desarrollo local técnicamente radica en impulsar procesos en torno a la industrialización de lo que se conoce como producción local, sin embargo, destaca el proceso bajo la dimensión social, puesto que, incita y potencia las cadenas de valor, los actores sociales juegan un rol importante dentro del territorio, se requiere de atención a las cooperativas y micro emprendimientos, mismas iniciativas que generan empleo a nivel local.

Albuquerque como se cita en Villarreal (2009), menciona que el desarrollo local es el proceso de transformación a nivel económico y territorial que tiene el objetivo de sobrellevar a cabo las dificultades y exigencias que surgen del cambio estructural, por ejemplo, la globalización, que tiene la finalidad de mejorar condiciones de la comunidad local. El desarrollo local, por lo tanto, busca promover, equilibrar y fomentar la democracia y forjar la

construcción de una sociedad más igualitaria. De acuerdo con lo establecido, el desarrollo local hace uso de los recursos endógenos de las comunidades con la finalidad de potenciarlos y transformarlos, el desarrollo local valora el capital humano y social, no obstante lograr este proceso requiere de la participación de actores sociales y locales quienes tienen la potestad de crear alianzas y estrategias y lograr obtener recursos necesarios y dar continuidad al modelo de desarrollo en las diferentes dimensiones sociales, económicas, culturales.

Gallicchio (2006:59) refuta al desarrollo local como una moda del desarrollo, pues él enfatiza en lo siguiente, considerando al desarrollo local "no son ni una moda, ni un paradigma, ni una panacea. El desarrollo local pretende integrar sus potencialidades, radicando sobre todo en las representaciones estratégicas para su promoción y fortalecimiento (Burbano, 2011).

2.3.7. El desarrollo desde el ámbito local

De acuerdo con Cruz Pérez et al. (2019) cuando se habla de desarrollo dentro del contexto local, se deduce hablar desde el punto de vista de las dimensiones sociales, por lo que al hablar del espacio de convivencia enfatizamos en la superación territorial geográfica, el desarrollo local, por lo tanto, puede ser relacionado con la creación de oportunidades, de influencias y de experiencias.

El ámbito local se desglosa en:

Cuadro 1.

Características del desarrollo

La ubicación mediante las coordenadas territoriales	El termino local implica establecer vinculo en el contexto habitacional permanente
Las características del lugar, su emplazamiento y su soporte físico	La participación ciudadana en el diario vivir

Fuente: Dollfus (1997) como se cita en Cruz Pérez et al. (2019).

2.3.8. Desarrollo desde el ámbito comunitario

De acuerdo con Ander Egg (2003), como se referencia en Pérez Díaz (2016), el desarrollo o las perspectivas comunitarias dentro de la organización de las comunidades se convierte en un

proceso de intervención a nivel individual y colectivo, este grupo de sujetos sociales se caracterizan por el compromiso de incorporarse en las actividades que conlleven a un bienestar social e incrementen las posibilidades de tener mejor acceso a los servicios que satisfacen las necesidades sociales.

Las concepciones del desarrollo comunitario pretenden evidenciar la intervención social desde la teoría social, considerando los elementos que potencializan el cambio en el entorno socioeconómico.

Cuadro 2.

Elementos que potencializan cambios

Fundamenta la conciencia crítica, como parte subjetivo de tendencia hacia cambio	Fortalecer la acción colectiva que implique la generación de proyectos colectivos	Organizar las estructuras sociales para el desarrollo comunitario
Promover las capacidades de los sujetos activos para la intervención	Reconocer las modalidades operativas de las comunidades	Deliberar por cada acción o gestión para que estas estén articuladas y coordinadas

Fuente: Pérez Díaz (2016)

Con base a Paz Enrique y Martínez Massip (2020), el desarrollo comunitario desde el ámbito científico es de carácter interdisciplinar, es decir, los procesos de estudios abarcan sin números de factores que surgen desde las ciencias sociales, sociológicas e incluso psicológicas. El desarrollo comunitario busca comprender la relación entre lo urbano y lo rural, especialmente en las actividades que se desarrollan como la producción agrícola, la innovación y la seguridad alimentaria, a partir de ello lo comunitario implica la emancipación de los individuos que forman parte del colectivo, donde se desenvuelven participativamente de forma cooperativa para tomar decisiones en torno a proyectos colectivos.

2.3.9. Aspectos del desarrollo local

- **Aspectos que debe tener el desarrollo local**

El desarrollo local debe práctica y teóricamente mejora la calidad de vida de las personas, a su vez debe pretender ofrecer oportunidades a todos, valorar recursos endógenos y sobre todo

potenciarlos. Otro de los aspectos que debe cumplir es lograr la equidad inter local y aumentar las posiciones locales (Alonso, 2013).

Menciona también que el desarrollo local necesita de la participación activa de la población a nivel local, el incremento de redes locales es de gran importancia, puesto que, al existir una amplia coordinación y vínculo social se puede lograr cambios, es fundamental adecuar la realidad teórica a la parte práctica y sobre todo fomentar las iniciativas de los agentes locales. Entre los aspectos que menciona Silvia en (2006) referenciando a Carbajal (2011) menciona que el desarrollo local se caracteriza por:

Cuadro 3.
Características del desarrollo

Uso de los recursos endógenos	Incremento de redes
Planificación estratégica en el territorio	Gestión asociativa
Participación y liderazgo	Implica acciones que ayudan a comprender el entorno

Fuente: Alonso (2013)

2.3.10. Dimensión económica

La Universidad Pontificia Bolivariana UPB (2018), considera que la dimensión económica es aquel punto de partida que está ligada a relacionar y determinar el desempeño que tienen las organizaciones en cuanto al desarrollo económico, no obstante, este enfoque debe ser relacional con la dimensión social y ambiental.

Enfatizar en el desarrollo socioeconómico integra diferentes dimensiones y componentes que asemejan la capacidad productiva de la económica, a través de medios, de progresos, por lo tanto, el desarrollo local vinculado al aspecto económico requiere de un proceso de acción y de práctica social y coordinada en actores con la finalidad de construir progresivamente la comunidad. Enfatiza en la capacidad que tienen las empresas locales para organizar aquellos

factores productivos, como resultado, tienen el potencial de elevar sus niveles de productividad para poder insertarse y competir en los mercados.

2.3.11. Dimensión sociocultural

Iglesias Pérez y Jiménez Guethón (2017), hace alusión al componente identitario, mismo que estimula y potencia las iniciativas locales, la identidad colectiva forma parte del desarrollo local, puesto que, es preciso suponer la cultura de proactividad que los induzca a reconocer iniciativas o alternativas ante los acontecimientos asociales. Por lo tanto, se establece que se necesita que fomente los valores y sobre todo que las instituciones locales sean la base para el desarrollo y su fortalecimiento a nivel local.

2.3.12. Empoderamiento

El empoderamiento, según Blanco García y Moros Fernández (2020), se refiere al proceso que facilita los cambios y que asiste de forma responsable al individuo en la toma de decisiones, el empeoramiento se fomenta en el autocuidado, puesto que, dependiente de aquello, se puede manejar de forma consecuente los problemas con autosuficiencia. El empoderamiento a nivel personal es fundamental para el desarrollo de forma eficaz de las actividades propuestas, además de ser un factor para lograr cambios a nivel individual, grupal e incluso a nivel organizacional.

El empoderamiento dentro del desarrollo local es entendido como un proceso en donde se involucra la comunidad activamente para promover el desarrollo, por lo que tiene la funcionalidad desde diversas dimensiones del empoderamiento, las cuales son: la individual; las relaciones próximas; la colectiva y cada una de ellas interrelacionadas con el proceso que se debe ejecutar a la hora de elaborar un proyecto de vida o iniciar el trabajo en conjunto.

2.3.13. Calidad de vida

El término "calidad de vida" se usó indistintamente para referirse a muchos aspectos diferentes de la vida, como el estado de salud, el funcionamiento y la actividad física, el ajuste psicosocial, por ende, lo que gira en torno al bienestar y a la calidad de vida y felicidad.

Fernández López et al. (2010). El significado del término "calidad de vida" es incierto y, si bien puede ser lo suficientemente adaptable en algunas circunstancias, no está exento de riesgos ideológicos.

Según Kreitler y Niv (2007), como referencia Putallaz (2019), el término calidad de vida es subjetivo, debido a los reflejos individuales sobre el bienestar, conjuntamente se lo considera un constructo fenomenológico, proceso que es experimental y evolutivo, por lo tanto, engloba enfoques multidimensionales.

Farrans (1990), propone al término calidad de vida como parte fundamental del bienestar social, personal y colectivo relacionadas con satisfacción o insatisfacción que se obtenga en áreas relacionadas con el mismo Urzúa y Caqueo Urizar (2012). No obstante, se debe tener en cuenta que las condiciones o calidad de vida se la analiza desde el ámbito de salud física, relaciones sociales e incluso actividades funcionales.

2.3.14. Bienestar social

El bienestar es una corriente percibida desde el aspecto subjetivo, que incluye tanto los juicios de carácter cognitivo y las relaciones sociales, de acuerdo con Gómez Torres et al. (2019), menciona que, el aspecto subjetivo se divide en dos dimensiones, la primera que abarca la facilidad y las satisfacciones de las necesidades sean estas buenas o malas, contextualizando más a fondo intervienen las aptitudes individuales, los recursos la forma y la calidad de vida en la que un sujeto social se encuentra. Mientras que desde el lado psicológico van desde el desarrollo personal, es decir, enfatiza en la forma en la que los sujetos sociales enfrentan los problemas y buscan soluciones para lograr objetivos, es decir, mantienen autonomía, mantienen dominios de aspectos ambientales y por su puesto se centran en el crecimiento personal.

El bienestar social, por tanto, implica cubrir las condiciones necesarias para solventarse, mantener relaciones de carácter identitario en la sociedad y ser capaz de formar parte del núcleo social de forma equilibrada.

2.3.15. Desarrollo endógeno

Hablar de desarrollo endógeno hace alusión a los procesos de desarrollo que potencializan las capacidades del contexto territorial, a través de mecanismos de participación y coacción que caracterizan el proceso de acumulación de capital y facilitan los procesos de crecimiento económico y social Vázquez Barquero (2017). Usualmente, el desarrollo endógeno surge a raíz de las actividades o iniciativas que los individuos emplean haciendo uso de recursos propios del entorno, si bien es cierto este modelo busca potencializar, más no, sobreexplotar los recursos, puesto que el propósito de ellos es revalorizar los mismos y generar ingresos para una mayor sostenibilidad.

2.3.16. Iniciativas comunitarias

Las iniciativas o acciones comunitarias requieren especialmente del desarrollo activo de las personas, puesto que implica formar y fortalecer la colectividad en el territorio donde se pertenece, estas iniciativas generan procesos de vinculación y apoyo constante para el mejoramiento de los contextos sociales reales, las acciones o iniciativas comunitarias según Gomà (2007) se caracterizan por dos dimensiones:

Cuadro 4.

Dimensiones comunitarias

Dimensión sustantiva	Esta dimensión consiste en trabajar y operativizar conjuntamente las transformaciones comunitarias
Dimensión relacional y metodológica	Esta dimensión se caracterizará por seguir una estructura es decir funciona a trabajar de la ejecución de las pautas de trabajo

Fuente: Gomà (2007)

2.3.17. Tipología de acciones comunitarias

Gomà (2007), menciona que existen tres criterios tipológicos, entre ellos

- **El origen de la acción o de la iniciativa comunitaria**

Consiste en impulsar las acciones desde el tejido social, es decir, desde la propia localidad, dejando a relucir el papel que tendrán las instituciones dentro de los programas o proyectos que se cristalicen. Por lo tanto, se establece que a mayor presencia institucional mayor será el impulso y por ende se obtendrá resultados favorables de las acciones o iniciativas comunitarias.

- **Número de agentes o actores sociales**

Básicamente, esta tipología se enfoca en la participación de los agentes o actores sociales, mientras más impulso y promoción se obtengan, mayor serán los cambios y, por lo tanto, mayor será el fortalecimiento de las capacidades.

- **Alcance de acción**

Realizar iniciativas o acciones comunitarias implica la participación activa y conjunta de los ciudadanos, o por parte de instituciones al existir una articulación hace que el eje de abordaje sea más concreta y focalizada.

2.3.18. Procesos comunitarios para la construcción de iniciativas locales

Para lograr acciones e iniciativas comunitarias se necesita del uso de metodologías dinámicas que incentiven la participación y la construcción de comunidades organizadas entre ella:

Cuadro 5.

Metodologías dinámicas

Metodologías dinámicas	
Se necesita de autonomía y responsabilidad	Trasparencia
Confianza	Conflictos y resolución de conflictos
Articulación de redes	Dinámicas sostenibles

Fuente: (Gomà, 2007)

2.3.19. La asociatividad

Según Rueda Araya et al. (2019), la asociatividad es un componente estratégico que tiene la finalidad de promover el desarrollo a los territorios, en particular este proceso se evidencia en las zonas rurales, este componente tiene relación con la capacidad que poseen los sujetos para buscar soluciones a problemas de la comunidad.

La asociatividad debe ser entendida como un mecanismo de cooperación entre empresas pequeñas y medianas, en donde cada empresa que actúa en el proceso decide voluntariamente participar en un esfuerzo conjunto con los demás en la búsqueda de un objetivo común, manteniendo cada uno su independencia jurídica y su autonomía gerencial, emerge como un mecanismo de cooperación entre empresas pequeñas y medianas que se unen para encarar el proceso de globalización de las economías nacionales.

2.3.20. Emprendimientos como iniciativas comunitarias en el desarrollo local

Estas iniciativas, conocidas como empresas comunitarias, se organizan en un colectivo que produce, vende productos y servicios en el mercado. Es como un tipo de pequeñas empresas, además de rentabilidad financiera y objetiva de competitividad (Inherentes a las empresas tradicionales), con el objetivo de mejorar las condiciones socioeconómicas, las personas que crean oportunidades y las comunidades en las que operan Estrategias económicas, de renta y empleo y de reinversión comunitarias.

Impulsar el desarrollo local de la parroquia Colonche implica un sinnúmero de aspectos que deben cumplirse a gran medida dentro de comunidad, contribuir con el crecimiento de la población económicamente activa es un proceso que requiere de coordinación entre organismos y actores sociales, según el Plan de Desarrollo Y Ordenamiento Territorial (PDYOT) de la Parroquia Colonche se establece que la Población Económicamente Activa – PEA, la constituyen un total de 9.124 habitantes, es decir 7.672 hombres y 1.452 mujeres.

Las políticas sociales dentro de una localidad son fundamentales a la hora de impulsar el desarrollo desde diferentes dimensiones, pues la generación de empleos en la parroquia se consideraría una iniciática o acción para aminorar el índice de desempleo.

Si bien es cierto, los moradores de la Parroquia de Colonche necesitan saber sobre los procesos de conservación natural con el propósito de contribuir en la mitigación de los efectos que trae consigo el cambio climático, pues se debe ser pre cauteloso a la hora de aplicar las iniciativas o acciones comunitarias con organismos pertinentes. Invertir y gestionar los recursos económicos para potencializar las iniciativas comunitarias son esenciales, en especial a la hora de hablar de canales de producción o de distribución de bienes o servicios que el territorio esté ofertando.

Las iniciativas comunitarias necesitan de impulso social, por lo que los ciudadanos y los agentes locales deben saber articular acuerdos interinstitucionales para impulsar el mejoramiento, en este caso de las diferentes dimensiones que abarca el desarrollo local, promoviendo bienestar y a su vez desarrollo humano. Hablar de participación en el proceso de desarrollo local, también implica establecer la construcción del desarrollo de los territorios, puesto que, este requiere establecer acciones innovadoras de políticas públicas, por lo que existe relación en la comunidad escogida, se enfoca en los problemas y potencialidades priorizadas en el componente político institucional.

Según Garzozi Pincay (2014) las tipologías de emprendimientos se identifican según los tres tipos de clasificaciones, la primera es de acuerdo a la actividad, la segunda al objetivo y la tercera al origen del emprendimiento. La clasificación de acuerdo a la actividad, relaciona los emprendimientos de base abierta, los cuales consisten en emprendimientos en cualquier ámbito que promueva actividad económica; desde la base cultural y creativa, se basa en la creación, la producción y la comercialización de los productos tanto de bienes o de servicios. Los emprendimientos dinámicos esbozan sobre la potencialidad de crecimiento, es decir, son innovadores.

Los emprendimientos de base social, son basados en las estrategias de mercado; los emprendimientos inclusivos, consisten y se caracterizan por incluir a la población que se encuentra en situaciones de vulnerabilidad y actuar sobre ellos, el Start-ups consiste en emprendimientos que se relacionan y se asocian para tener un crecimiento alto. Llevar al éxito las iniciativas comunitarias amerita del uso de la gestión social como un proceso sistemático, administrativo y técnico, pues se enfatiza en la resolución de conflictos y fortalece los cimientos de la participación, convivencia y cooperación social, además mientras más articulado sea el sistema social mayor cultura de corresponsabilidad tomaran los individuos.

2.3.21. Entorno Socioeconómico

Según Baker (2014), Brogan (2019), como se cita en Agualongo Quelal y Garcés Alencastro (2020), plantea que el nivel socioeconómico se caracteriza principalmente desde el factor social por la educación, poder político, identidad cultural, prestigio y ocupación de las personas, en el factor económico, resalta proporcionalmente el ingreso a nivel individual o familiar de las personas.

Es importante recalcar que el nivel socioeconómico de las personas se mide a través de los ingresos, esto depende en gran medida del tipo de empleo que el individuo tenga. Se consideran diversos factores como la educación, salud, ingresos y de acuerdo a ellos los individuos, tienen la posibilidad de acceder a los servicios o bienes que satisfagan sus necesidades y por ende mejores sus condiciones de vida.

2.3.22. Instrucción académica

En las zonas rurales el proceso educativo ha sido una de las dimensiones que más falencias presenta, de acuerdo con Ribadeneira Cuñez (2020), la educación debe ser estudiada y analizada desde las diversas aristas conflictivas del entorno social, pues desde hace períodos pasados ha existido un vínculo disperso entre las familias rurales y el sistema educativo. Es preciso considerar que los procesos educativos contribuyen al desarrollo y habilidades de las competencias de los individuos, las cuales posteriormente les permitirán tener oportunidades, sin embargo, al existir esta dispersión las oportunidades disminuyen, no tienden a aumentar los niveles de productividad, por ende, no desarrollan habilidades ocupacionales.

De acuerdo con Juárez Bolaños y Rodríguez Solera (2016), la educación en el sector rural, debe considerar aspectos relevantes tales como, la igualdad en cuanto al acceso educativo, la supervivencia escolar, igualdad de resultados, sin embargo, las escasas gestiones y de recursos limitan el crecimiento personal y pedagógico de los individuos.

2.3.23. Servicios básicos

Se denomina servicios básicos, a aquellos elementos que tienen vínculos significativos con la sociedad, además, es obligación del estado proporcionar y gestionar la accesibilidad a ellos.

Los servicios básicos suelen ser de carácter estatal o privado, por lo que Gallegos Remache y Gallegos Remache (2017), enfatiza en que estas entidades deben suministrar prestaciones del servicio, la educación, la salud, el agua, energía y demás, son factores condicionales que determinan el nivel de una vida digna.

2.3.24. Ingresos económicos

Según Rodríguez y Ramón (2009) como se referencia en Yáñez Galeas (2015), plantean a los ingresos económicos como una recuperación a nivel voluntaria y deseada de activos económicos, técnicamente se basa de generar incrementos de los recursos económicos. Es preciso mencionar que, los recursos económicos captan dinero a través de diversas actividades económicas, individuales, grupales, o en nivel de empresa u organización.

2.3.25. FODA

Según Aliaga et al. (2018), el FODA es una herramienta y un método analítico que se centra en delimitar las Fortalezas, Debilidades, Oportunidades y las Amenazas, este método pretende mediante el análisis de factores que abarcan los sistemas productivos, serviciales u organizacionales, con la finalidad de generar e impulsar estrategias de acción, se fundamenta proporcionalmente en el pensamiento estratégico, el cual permite, diagnosticar y planificar.

Según Talcón (2007) conforme se cita en Labra Salgado (2019), establece que el análisis FODA es una herramienta que permite mediante un proceso riguroso identificar aquellos factores que provocan el éxito de los objetivos planteados en las organizaciones, los factores que se identifican aluden a la parte interna y externa de la organización o de la comunidad, normalmente se aplica un análisis FODA para identificar el impacto de aquellas estrategias que surgen a partir del análisis.

2.3.26. Características del FODA

El FODA se caracteriza por identificar cuatro aspectos fundamentales.

Las amenazas se caracterizan por determinar a los nuevos contendientes, a los diversos obstáculos que se presenten en el transcurso de la actividad, en las políticas a nivel económica y sobre todo un aspecto relevante son las cuestiones financieras.

Las fortalezas se identifican por aquellos recursos existentes en la organización, por el talento e incluso se lo determina por las habilidades, el buen desempeño y el nivel académico.

En cuanto a las debilidades se las identifica de acuerdo a las carencias, entiéndase como aquellas situaciones en las que percibe la falencia de algo, además dentro de este apartado se perciben las habilidades, al igual que en las fortalezas, pero con visiones diferentes, los costos se vuelven factores limitantes de procesos y por ende de estrategias.

Finalmente, las oportunidades se perciben a través de las diversas ventajas que presentan la organización o la comunidad, las ideas innovadoras juegan un rol fundamental en este proceso, pues al innovar se tiende a optar por ejercer esa oportunidad y llevar al éxito los objetivos.

3. MARCO METODOLÓGICO

3.1. Tipo de investigación.

La presente investigación acerca de las iniciativas comunitarias y el entorno socioeconómico del barrio 30 de mayo, parroquia Colonche, se establece bajo la investigación de carácter cuali-cuantitativo, desde el enfoque cuantitativo, el cual Yucra Quispe y Bernedo Villalta (2020), menciona que pretende encontrar una eventualidad a un problema social, por lo que es preciso considerar establecer las diversas relaciones que mediante la búsqueda ratifiquen la información. De este modo se pretende aplicar un instrumento medible en cuanto a los aspectos socioeconómicos que caracterizan a los moradores, ciertamente desde la perspectiva deductiva.

Desde el enfoque cualitativo, de acuerdo con Vela Quico (2020), esta metodología es de carácter racional y lógico, puesto que permite concretar el problema de la investigación para posteriormente brindar respuestas, es necesario considerar las unidades de estudios y análisis para poder estudiar a las personas desde el escenario o el centro de estudio. A partir de lo expuesto, el presente estudio tiene percepción de tipo inductivo, técnicamente se afrontará en el comportamiento que como líderes del barrio poseen frente a las iniciativas comunitarias que promuevan el desarrollo local y por ende crecimiento económico.

3.2. Alcance de la investigación.

El alcance de la investigación es de tipo descriptivo, siendo este un método que permitirá recolectar información oportuna, por lo tanto, proporciona conocimiento acerca de la relación existente del fenómeno estudiado con el entorno. Este proceso investigativo, al ser de carácter descriptivo, permite conocer los aspectos que los moradores del sector presentan ante el entorno socioeconómico del barrio, concerniente a ello se estima la formulación de iniciativas comunitarias que incidan en el entorno socioeconómico.

3.3. Operacionalización de las variables

Cuadro 6.

Operacionalización de las variables

Variable(s)	Definición conceptual	Dimensiones	Indicadores	Preguntas	Técnica de levantamiento de información
Variable 1: Iniciativas comunitarias Independiente	Propuesta que tiene el objetivo de impulsar actividades con el fin de abrir espacios de interacción y crecimiento	Dimensión sustantiva	Transformación comunitaria	¿Cómo considera las iniciativas comunitarias? ¿Cree usted que la deliberación y la transparencia articula la participación de la comunidad? ¿Cómo presidente considera que la comunicación es pieza clave para la elaboración de diagnósticos comunitarios? ¿Considera que los emprendimientos son iniciativas comunitarias?	Entrevista al presidente del barrio 30 de mayo, Parroquia Colonche

		Dimensión relacional metodológica	Construcción ciudadana	<p>¿Considera que mediante proyectos que financien las iniciativas comunitarias del sector, se obtendría desarrollo local?</p> <p>¿Usted cree que la autonomía y la responsabilidad determinan los procesos comunitarios? ¿Por qué?</p> <p>¿Considera que las ferias son alternativas para impulsar las iniciativas comunitarias?</p>	
Variable 2: Entorno socioeconómico Dependiente	Análisis del contexto o situación económica de las personas	Económico	Contexto económico	<p>¿Cuál es su nivel de ingreso mensualmente?</p> <p>¿Su principal fuente de ingreso de basa en?</p>	Encuesta a los moradores del barrio 30 de mayo de la Parroquia Colonche
		Social	Contexto social	<p>¿Su sector cuenta lo el acceso a servicios públicos?</p> <p>¿El desarrollo local implica mejorar la calidad de vida?</p>	
		Desarrollo	Desarrollo local	<p>¿Considera que el emprendimiento es una iniciativa que puede mejorar su nivel de calidad de vida?</p>	

				¿Considera que los recursos endógenos de la comunidad pueden tener productividad?	
--	--	--	--	-----------------------------------------------------------------------------------	--

3.4. Población, muestra y periodo de estudio.

La población identificada para el análisis investigativo, consta de los moradores residentes y parte de la comitiva barrial del barrio 30 de mayo, de la parroquia Colonche ubicada en el cantón Santa Elena. A continuación, se detalla la muestra:

Tabla 1.
Población total

Población		
Nº	Representación	Cantidad
1	Población residente del barrio 30 de mayo de la parroquia Colonche, cantón Santa Elena.	250
2	Comitiva Barrial, presidente del barrio 30 de mayo de la parroquia Colonche, cantón Santa Elena.	1
Total		251

3.4.1. Muestra

La investigación requiere de la aplicación de un método de recopilación de información que involucre a la población seleccionada, para ello, se procede a realizar un censo, la finalidad del mismo es obtener datos precisos y detallados. No obstante, durante la aplicación del censo se obtuvo respuesta por parte de 137 moradores residentes, incluyendo al líder principal, el presidente del sector.

Tabla 2.
Población total encuestada

Nº	Población	Cantidad
1	Población residente del barrio 30 de mayo de la parroquia Colonche, cantón Santa Elena.	136
2	Comitiva Barrial, presidente del barrio 30 de mayo de la parroquia Colonche, cantón Santa Elena.	1
Total		137

3.5. Técnicas e instrumentos de levantamiento de información.

El estudio asienta sus bases en las técnicas de investigación más relevantes del método cualitativo y cuantitativo, se precisa enfatizar que el proceso de recolección de información, contribuyen a la sistematización de las variables a estudiar.

En primera instancia se hace uso de la encuesta, técnica de levantamiento de información que, de acuerdo con Lanuez y Fernández (2014) como se referencia en Feria Avila et al. (2020), instituyen que la encuesta es una técnica de investigación que se basa en el método empírico, el cual se cimienta en elaborar un instrumento de forma física o actualmente se los elabora de forma virtual, el objetivo principal de este formulario es obtener respuestas favorables y concretas sobre la variable estudiada.

Para su procedencia la encuesta fue aplicada a los moradores residentes del sector 30 de Mayo de la parroquia Colonche, es preciso recalcar que la población en su totalidad constaba de 250 moradores, no obstante, a través del censo, es decir, de la técnica de levantamiento, se logró obtener información de 136 moradores, el restante por factores tales como: la falta de colaboración hacia la investigación, viviendas si habilitación, sujetos sociales que solo residen los fines de semana, no se logró establecer algún contacto con ellos.

La encuesta aplicada a los 136 moradores, está conformada por 26 preguntas que engloban las dimensiones de la variable (1) iniciativas comunitarias y de la variable (2) entorno socioeconómico, preguntas que pretenden establecer e identificar la correlación e influencia entre ellas. De este modo, al ser una encuesta en escala de Likert, se pretende calificar de

acuerdo a la siguiente estructura, 1 Totalmente de acuerdo; 2 De acuerdo; 3 Indiferente; 4 En desacuerdo; 5 Totalmente en desacuerdo.

Respecto a la entrevista con base a Lopezosa (2020) menciona que, su eficacia dentro de las investigaciones cualitativas se caracteriza por el contacto entre el investigador y el sujeto social, la finalidad de la entrevista es establecer una conversación que como resultados permitan dar respuestas a las interrogantes del estudio. Esta técnica es aplicada al presidente del sector, pues la entrevista semiestructurada permite al entrevistado expresar libremente sus ideas, interactuando y aportando con el estudio.

4. ANÁLISIS DE RESULTADOS

4.1. Análisis de confiabilidad del Alfa de Cronbach

De acuerdo con Welch y Comer (1988) el Alpha de Cronbach, es un método que frecuentemente es utilizado para comprobar el nivel de confiabilidad, naturalmente este proceso se lo aplica al conjunto de datos que pretenden obtener y proporcionar información relevante en el constructo teórico. Los valores admisibles de este estadístico están entre cero y uno. Los valores que tengan cercanía con el uno tienen consistencia mayor, mientras que los valores cercanos a cero tendrán menos consistencia.

Tabla 3.
Alpha de Cronbach
Estadísticos de fiabilidad

Alfa de Cronbach	N de elementos
,946	16

Fuente: Datos procesados a través del programa SPSS con base a los datos obtenidos en el levantamiento de información in-situ.

Conforme a lo que establece Campo Arias (2006) el Alfa de Cronbach es empleado para establecer la correlación entre los ítems que se pretende aplicar para la recolección de información, de tal forma que este permita crear homogeneidad. Los valores que indican mayor consistencia y correlación oscilan entre 0.70 y 0,90. Por lo que, mediante esta definición se determina que el valor obtenido del Alpha de Cronbach es 0,946, por lo que se lo considera dentro del rango establecido como excelente.

4.2. Análisis de la información básica de los encuestados

Tabla 4.
Personas encuestadas

Descripción	Frecuencia	Porcentaje válido
Comunitario	1	0,74
Hija	3	2,21
Hijo	3	2,21
Jefe de hogar	37	27,21
Madre	91	66,91
Tío	1	0,74
Total	136	100,0

Fuente: Levantamiento de información de los moradores del barrio 30 de Mayo, Parroquia Colonche.

Figura 1. *Personas entrevistadas*

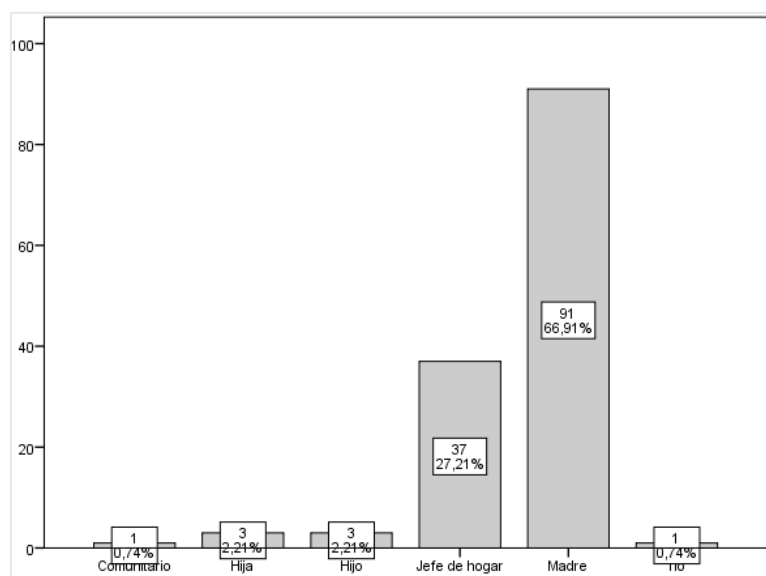

Fuente: Levantamiento de información de los moradores del barrio 30 de Mayo, parroquia Colonche.

Con base a los resultados obtenidos de la tabla 4, representados en la figura 1, se evidencia que el 66,9 % de la población encuestada, han sido las madres de familia, el 27,21 % está representado por el jefe del hogar, es decir, el padre de familia, la minoría está representada por los hijos, tíos y comuneros.

1. ¿Cuántas personas residen en su hogar?

Tabla 5.
Residentes del hogar

Descripción	Frecuencia	Porcentaje válido
1 - 4	81	59,56
4 - 8	49	36,03
8 - en adelante	6	4,41
Total	136	100,0

Fuente: Levantamiento de información de los moradores del barrio 30 de Mayo, Parroquia Colonche.

Figura 2. *Residentes del hogar*

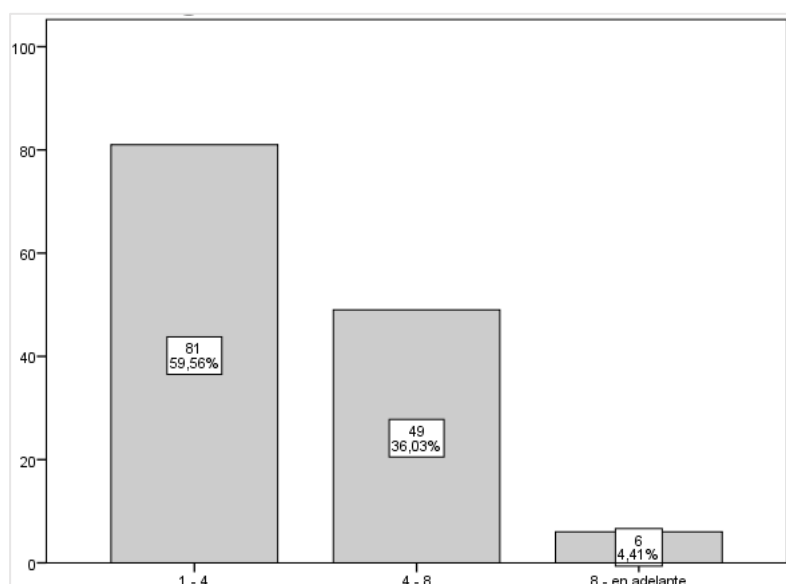

Fuente: Levantamiento de información de los moradores del barrio 30 de Mayo, Parroquia Colonche.

De acuerdo a los resultados obtenidos en la tabla 5, figura 2, el 59,6 % de los hogares están compuestos de entre 1 a 4 personas, el 36,0 % de los hogares tiene una representatividad de residentes por hogar de entre 4 a 8 personas, por lo que se deduce que existe una población considerable y regular entre las familias.

2. ¿Nivel de instrucción de estudios?

Tabla 6.
Instrucción de estudios

Descripción	Frecuencia	Porcentaje válido
No aplica	10	7,35
Primaria	21	15,44
Secundaria	80	58,82
Tercer nivel	25	18,38
Total	136	100,0

Fuente: Levantamiento de información de los moradores del barrio 30 de Mayo, Parroquia Colonche.

Figura 3. Instrucción de estudios

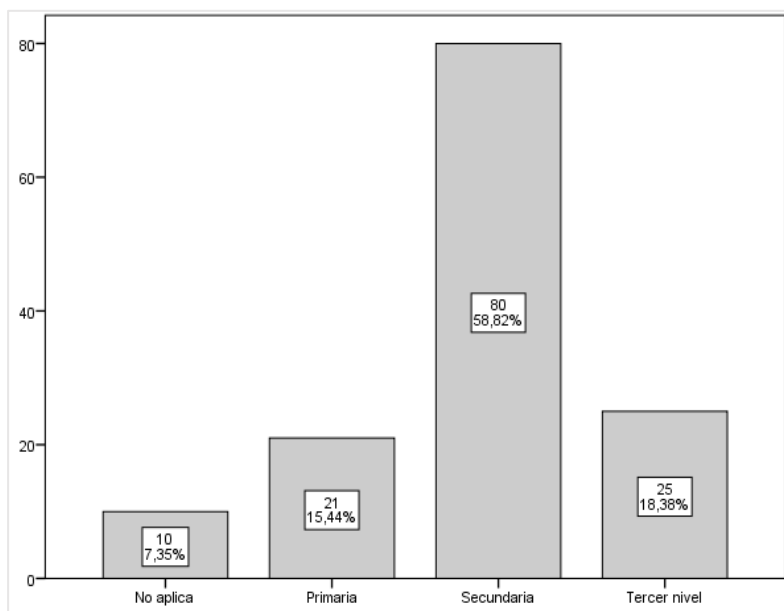

Fuente: Levantamiento de información de los moradores del barrio 30 de Mayo, Parroquia Colonche.

Con base a los resultados obtenidos de la tabla 6, figura 3, se evidencia que el 80 % de los encuestados tienen un nivel de instrucción de estudios de nivel secundario, lo que indica que han estudiado por complejo la colegiatura, el 15,44 % denota un nivel de instrucción primaria, por lo tanto, se determina que su nivel académico es bajo, no obstante, se evidencia un 7,35 % que planteo que no aplica, es decir, que existe un nivel de alfabetismo bajo pero considerable en el sector.

3. ¿Qué tipos de bienes poseen en su domicilio?

Tabla 7.
Tipo de bienes

Descripción	Frecuencia	Porcentaje válido
Cocina		
Cocina, Computadores		
Cocina, Computadores,	18	13,2
Equipo de sonido	2	1,5
Cocina, Internet	1	,7
Cocina, Internet, Computadores	13	9,6
Computadores	3	2,2
Cocina, Internet,	1	,7
Vehículos, Computadores, Equipo de sonido		
Computadores	3	2,2
Equipo de sonido	2	1,5
Internet	4	2,9
Internet, Equipo de sonido	1	,7
lavadora	13	9,6
lavadora, Cocina	5	3,7
lavadora, Cocina, Computadores	1	,7
lavadora, Cocina, Equipo de sonido		
lavadora, Cocina, Internet	3	2,2
Internet	7	5,1
lavadora, Cocina,	1	,7
Internet,	1	,7
Computadores	1	,7
lavadora, Cocina, Internet, Vehículos		

lavadora, Cocina,		
Internet, Vehículos,		,7
Computadores,		,7
Equipo de sonido	1	,7
Servicio de telefonía	1	
Servicio de telefonía,	1	
Cocina	1	
Servicio de telefonía,	1	
Cocina, Computadores	1	
Servicio de telefonía,		
Cocina, Equipo de		,7
sonido		,7

Servicio de telefonía,		
Cocina, Internet		
Servicio de telefonía,		
Cocina, Internet,		8,8
Computadores		3,7
Servicio de telefonía,		,7
Cocina, Internet,		
Computadores,		
Equipo de sonido		
Servicio de telefonía,		
Cocina, Internet,		
Equipo de sonido	12	
Servicio de telefonía,	5	
Cocina, Internet,	1	
Vehículos,	1	
Computadores,	1	
Equipo de sonido	7	
Servicio de telefonía,	5	
lavadora, Cocina,	3	,7
Internet	5	,7
Servicio de telefonía,		5,1
lavadora, Cocina,		3,7
Internet,		2,2
Computadores		3,7
Servicio de telefonía,		
lavadora, Cocina,		
Internet,		
Computadores,		
Equipo de sonido		
Servicio de telefonía,		
lavadora, Cocina,		
Internet, Vehículos		

Servicio de telefonía, lavadora, Cocina, Internet, Vehículos, Computadores	2	1,5
Servicio de telefonía, lavadora, Cocina, Internet, Vehículos, Computadores, Equipo de sonido	5	3,7
Vehículos	3	2,2
Total	136	100,0

Fuente: Levantamiento de información de los moradores del barrio 30 de Mayo, Parroquia Colonche.

Figura 4. Tipo de bienes

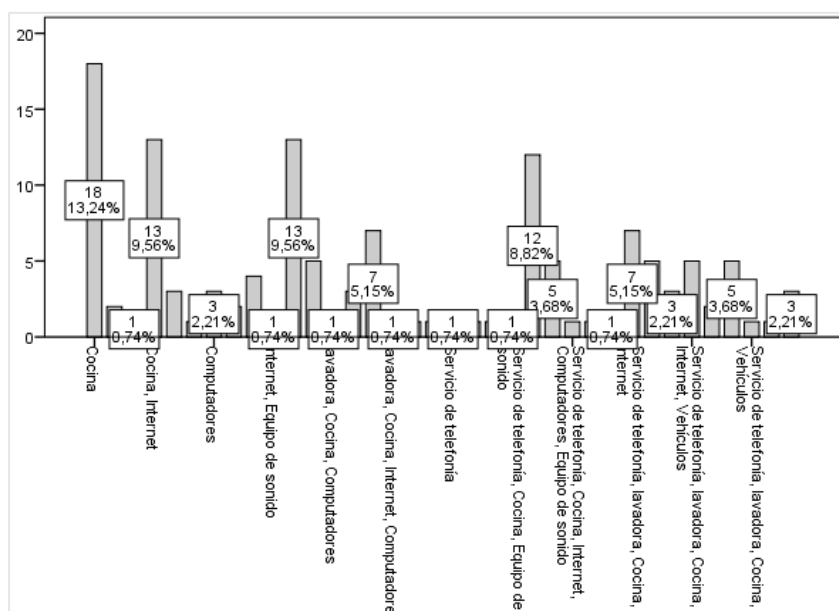

Fuente: Levantamiento de información de los moradores del barrio 30 de Mayo, Parroquia Colonche.

Según los datos proporcionados por la población encuestada, la tabla 7, figura 4, demuestra que el 13,24 % posee en sus domicilios una cocina, los datos son proporcionalmente relacionales, por ejemplo, existe un 9,6 % que posee los bienes de cocina e internet, lavadoras. Por lo tanto, se establece que dentro de los hogares poseen bienes necesarios para su vida diaria.

4. ¿Usted es beneficiario de algún programa social?

Tabla 8.
Beneficiario de programa social

Descripción	Frecuencia	Porcentaje válido
No	134	98,53
Si	2	1,47
Total	136	100,0

Fuente: Levantamiento de información de los moradores del barrio 30 de Mayo, Parroquia Colonche.

Figura 5. *Beneficiario de programa social*

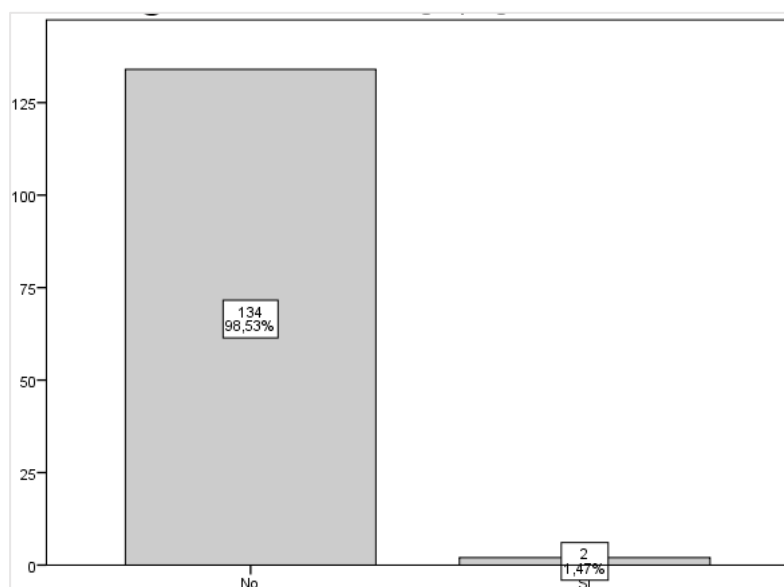

Fuente: Levantamiento de información de los moradores del barrio 30 de Mayo, Parroquia Colonche.

De acuerdo con la tabla 8, figura 5, el 98,5 % de los moradores del sector no forman parte de algún programa social que les ofrezca beneficios para su desarrollo integral como personas, el 1,5 % establece que si forma parte de un programa social en la parroquia Colonche.

Si su respuesta es sí, especifique el nombre del programa social al que pertenece

Tabla 9.
Programa social

Descripción	Frecuencia	Porcentaje válido
N/A	136	100

Fuente: Levantamiento de información de los moradores del barrio 30 de Mayo, Parroquia Colonche.

Figura 6. Programa social

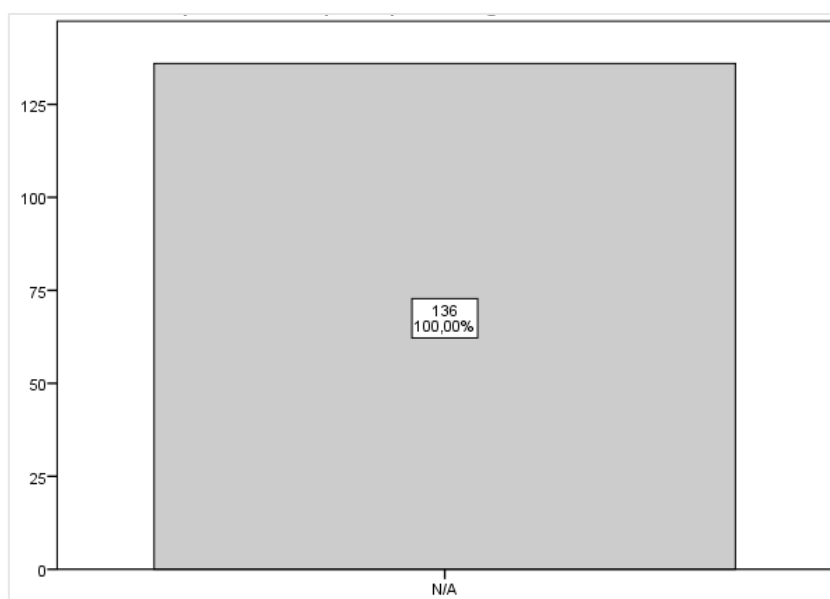

Fuente: Levantamiento de información de los moradores del barrio 30 de Mayo, Parroquia Colonche.

Con base a la pregunta anterior de la tabla 9, figura 6, como los encuestados no pertenecen a ningún grupo social, se determina que no aplican para esta interrogante, sin embargo, el 1,5 % que había mencionado que, sí formaba parte de un programa social, no especificaron cuál, por lo tanto, se desconoce el mismo.

5. ¿La vivienda donde reside es?

Tabla 10.
Tipo de vivienda

Descripción	Frecuencia	Porcentaje válido
Alquilada	23	16,91
Cedida	34	25,00
Propia	79	58,09
Total	136	100,0

Fuente: Levantamiento de información de los moradores del barrio 30 de Mayo, Parroquia Colonche.

Figura 7. *Tipo de vivienda*

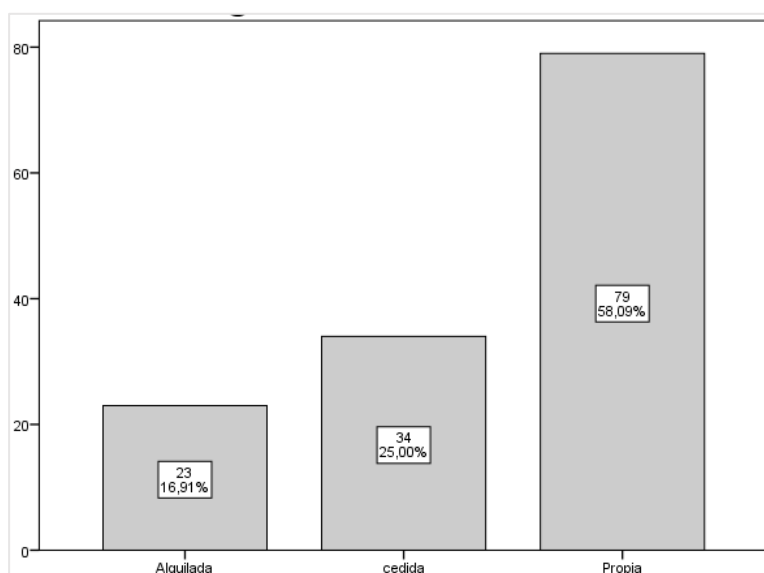

Fuente: Levantamiento de información de los moradores del barrio 30 de Mayo, Parroquia Colonche.

Con base a los resultados obtenidos de la tabla 10, figura 7, se evidencia que el 58 % de los encuestados poseen casa propia, el 25 % menciona que su domicilio ha sido cedido, es decir, que algún familiar se las dejó por herencia, el 16 % menciona que reside dentro de la parroquia, pero que actualmente alquilan el lugar, lo que indica que no son propios de la parroquia Colonche.

6. ¿Cuenta con servicios básicos?

Tabla 11.
Servicios básicos

Descripción	Frecuencia	Porcentaje válido
No	6	4,41
Si	130	95,59
Total	136	100,0

Fuente: Levantamiento de información de los moradores del barrio 30 de Mayo, Parroquia Colonche.

Figura 8. *Servicios básicos*

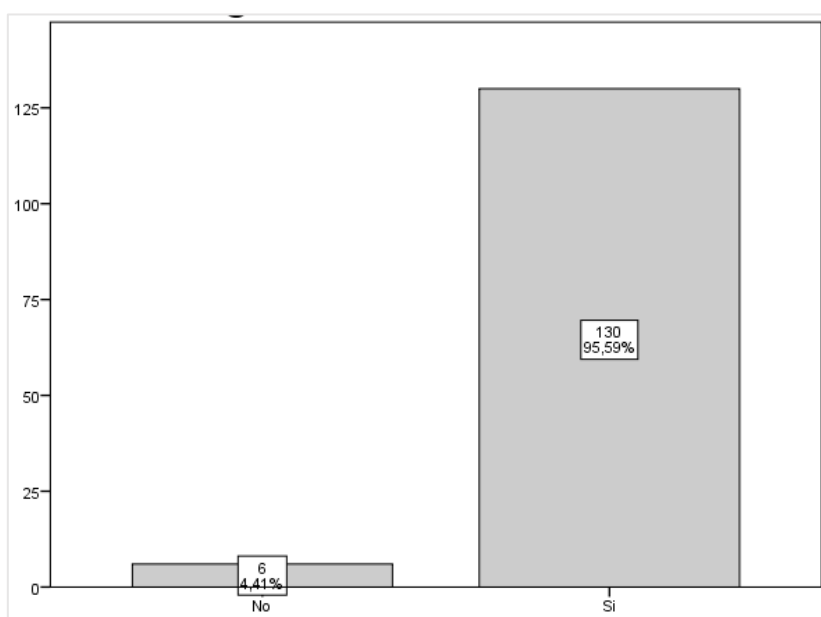

Fuente: Levantamiento de información de los moradores del barrio 30 de Mayo, Parroquia Colonche.

De acuerdo con la información obtenida de la tabla 11, figura 9, el 95,5 % de los encuestados si poseen servicios básicos en su totalidad, el 4,4 % establece que no cuenta con todos los servicios que regularmente una persona debería poseer.

7. ¿Qué servicios básicos posee usted?

Tabla 12.
Servicios que posee

Descripción	Frecuencia	Porcentaje válido
Agua potable	18	13,2
Agua potable, Energía eléctrica	5	3,7
Agua potable, Recolector de basura	1	,7
Agua potable, Recolector de basura, Energía eléctrica	3	2,2
Alcantarillado		7,4
Alumbrado publico		1,5
Alumbrado público, Agua potable	10	
Alumbrado público, Agua potable, Alcantarillado	2	
Alumbrado público, Agua potable, Alcantarillado	6	4,4
Alumbrado público, Agua potable, Alcantarillado, Energía eléctrica	4	2,9
Alumbrado público, Agua potable, Alcantarillado, Energía eléctrica	7	5,1
Alumbrado público, Agua potable, Alcantarillado, Recolector de basura, Energía eléctrica	38	27,9
Alumbrado público, Agua potable, Alcantarillado, Recolector de basura, Energía eléctrica, Seguridad pública	4	2,9
Alumbrado público, Agua potable, Energía eléctrica		8,8
Alumbrado público, Agua potable, Recolector de basura	12	,7
Alumbrado público, Agua potable, Recolector de basura	1	
Alumbrado público, Agua potable, Recolector de basura, Energía eléctrica	9	
Alumbrado público, Agua potable, Recolector de basura, Energía eléctrica		6,6

Alumbrado público, Agua potable, Recolector de basura, Seguridad pública
1

Alumbrado público, Agua potable, Seguridad pública ,7
Alumbrado público, Energía eléctrica 1 2,2
Alumbrado público, Recolector de basura, Energía eléctrica 3 1,5
Recolector de basura, Energía eléctrica 2

Total	136	100,0
--------------	------------	--------------

Fuente: Levantamiento de información de los moradores del barrio 30 de Mayo, Parroquia Colonche.

Figura 9. Servicios que posee

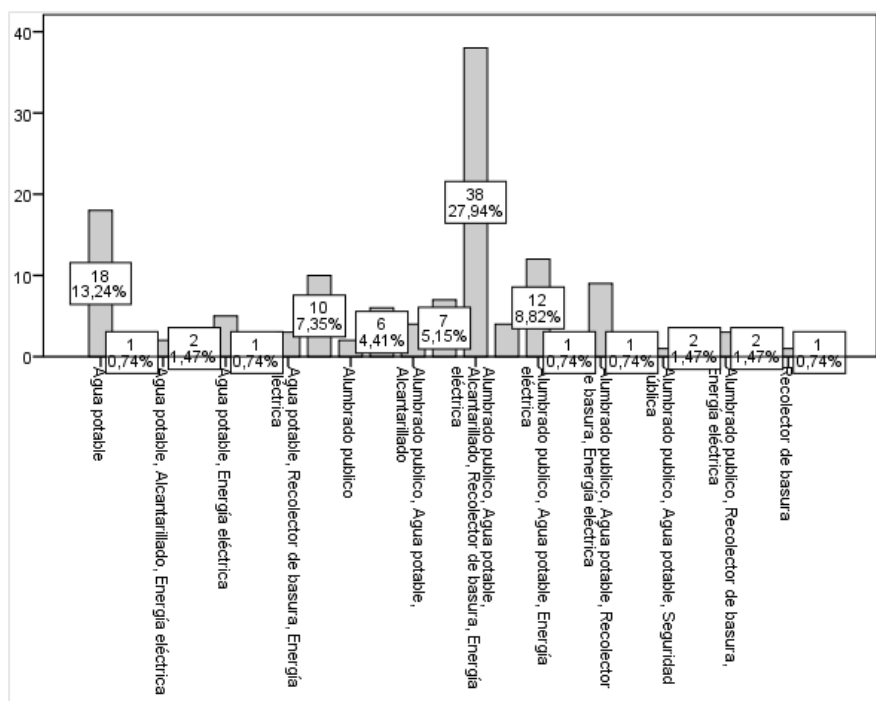

Fuente: Levantamiento de información de los moradores del barrio 30 de Mayo, Parroquia Colonche.

Con base a los resultados obtenidos de la tabla 12, en cuanto al acceso a los servicios básicos, el 27.9 % de los encuestados posee los servicios de alumbrado público, agua potable, alcantarillado, recolector de basura, energía eléctrica. Es importante determinar que los servicios básicos son de gran relevancia en el entorno socioeconómico, sin embargo, no todos los encuestados poseen en su totalidad los mencionados.

8. ¿Cuál es su nivel de ingresos mensualmente?

Tabla 13.
Nivel de ingresos

Descripción	Frecuencia	Porcentaje válido
\$450- \$650	23	16,91
\$650-\$850	8	5,88
0-\$450	105	77,21
Total	136	100,0

Fuente: Levantamiento de información de los moradores del barrio 30 de Mayo, Parroquia Colonche.

Figura 10. Nivel de ingresos

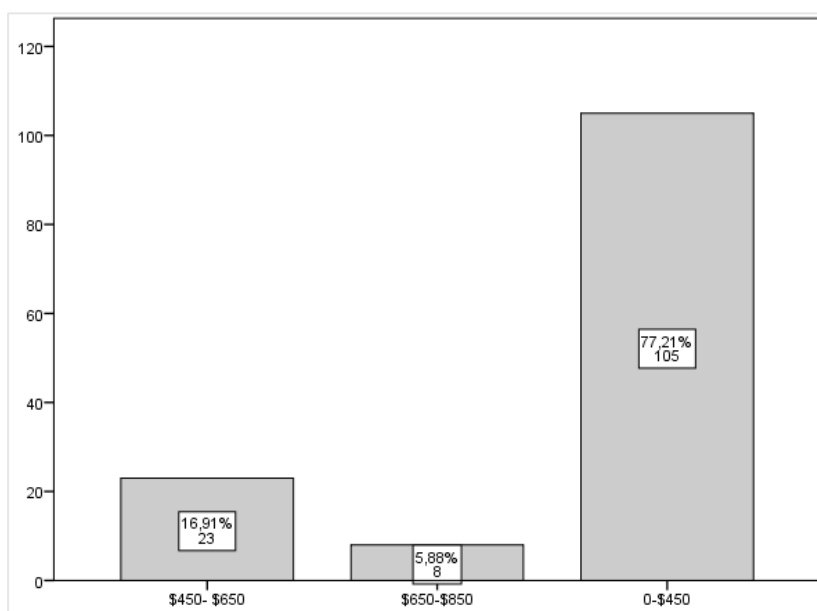

Fuente: Levantamiento de información de los moradores del barrio 30 de Mayo, Parroquia Colonche.

Conforme a los resultados obtenidos de la tabla 13, figura 10, el 77,21 % de los encuestados oscila un ingreso de entre 0 a 450 \$ mensuales, es decir, casi un sueldo básico, existe una gran minoría de 5,88 % que si nivel de ingresos oscila entre los \$650 a \$850.

9. ¿Su principal fuente de ingreso se basa en?

Tabla 14.
Fuente de ingreso

Descripción	Frecuencia	Porcentaje válido
Ama de casa	28	20,59
Dependencia laboral	30	22,06
Independiente	40	29,41
Negocio propio	38	27,94
Total	136	100,0

Fuente: Levantamiento de información de los moradores del barrio 30 de Mayo, Parroquia Colonche.

Figura 11. Fuente de ingreso

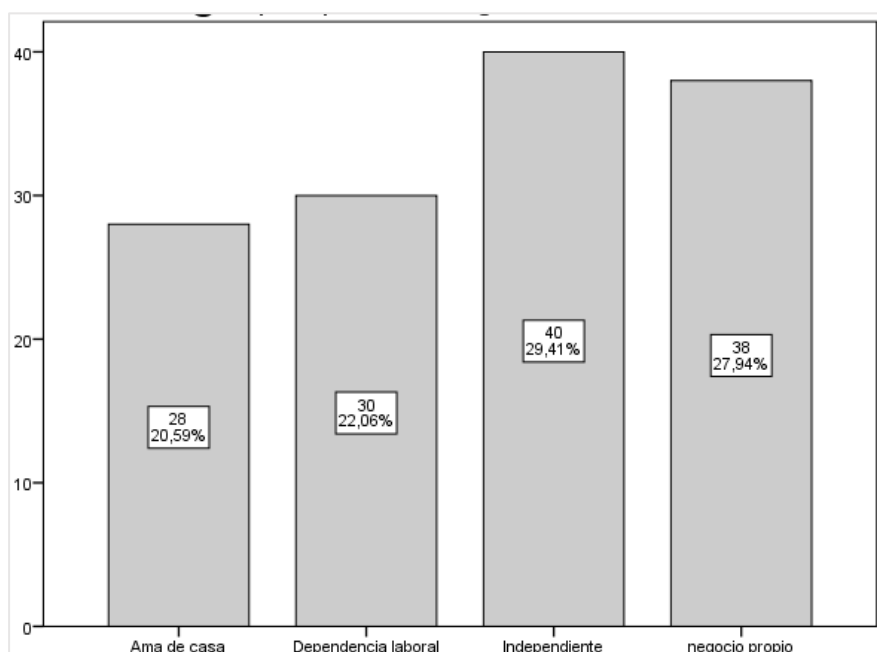

Fuente: Levantamiento de información de los moradores del barrio 30 de Mayo, Parroquia Colonche.

Según la tabla 14, figura 11, se obtuvo que el 29,41 % de los encuestados mantiene su nivel de ingresos de forma independiente, mientras que 27,94 % establece que cuenta con un negocio propio, por lo que, estos datos se relacionan integralmente a las actividades que desempeñan dentro del sector, el 22,06 % trabajo bajo dependencias laborales, es decir cuentan un trabajo parcialmente estable lo cual, les permite solventar sus gastos.

10. En caso de trabajar independientemente, esta iniciativa se basa en algún sector económico de la parroquia, señale cual en caso de ser así

Tabla 15.
Sector económico

Descripción	Frecuencia	Porcentaje válido
	4	2,94
Apicultura	3	2,21
Artesanía	27	19,85
Artesanía, Tiendas	2	1,47
Comedores	20	14,7
Ganadería	11	8,09
Pesca	11	8,09
Pesca, servicio turístico	1	0,74
servicio turístico	10	7,35
Tiendas	39	28,68
Tiendas, comedores	3	2,21
Total	136	100,0

Fuente: Levantamiento de información de los moradores del barrio 30 de Mayo, Parroquia Colonche.

Figura 12. Sector económico

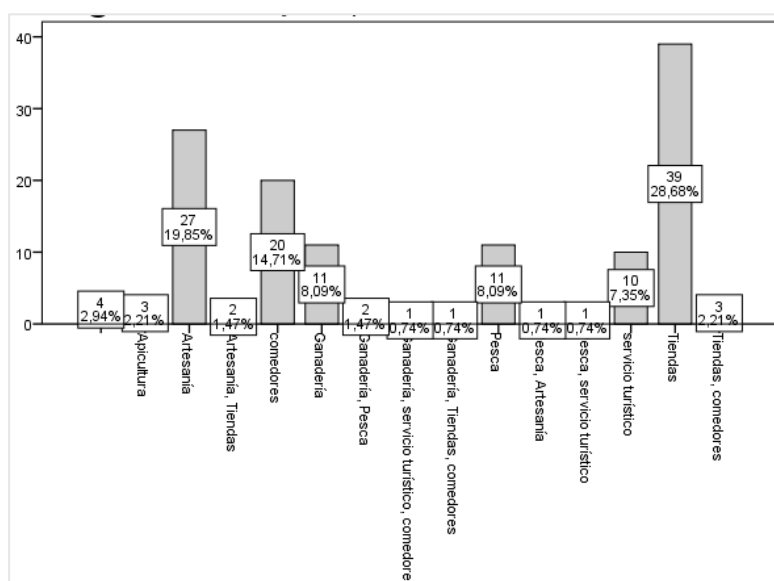

Fuente: Levantamiento de información de los moradores del barrio 30 de Mayo, Parroquia Colonche.

De acuerdo con la información obtenida la tabla 15, figura 13, el 28,7 % de los encuestados mantiene sus ingresos mediante tiendas dentro del sector, el 19,9 % se basa en la artesanía, el 7,4 % se basa en ofrecer servicios turísticos.

11. ¿Los talleres sobre iniciativas comunitarias contribuyen a la sostenibilidad y a la creación del mismo?

Tabla 16.
Talleres de iniciativas comunitarias

Descripción	Frecuencia	Porcentaje válido
Totalmente de acuerdo	59	43,38
De acuerdo	56	41,18
Indiferente	9	6,62
En desacuerdo	6	4,41
Totalmente en desacuerdo	6	4,41
Total	136	100,0

Fuente: Levantamiento de información de los moradores del barrio 30 de Mayo, Parroquia Colonche.

Figura 13. *Talleres de iniciativas comunitarias*

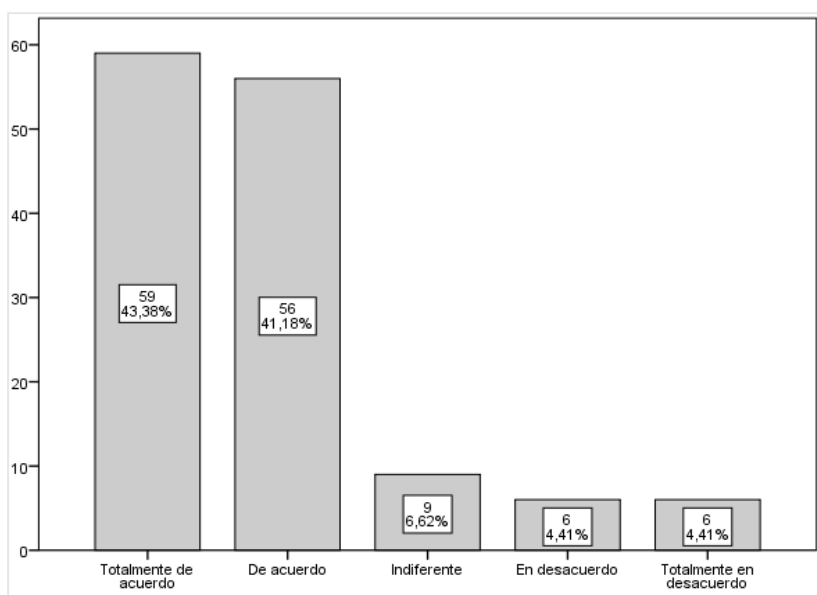

Fuente: Levantamiento de información de los moradores del barrio 30 de Mayo, Parroquia Colonche.

Según la información obtenida de la tabla 16, figura 13, el 43,4 % de las encuestas están totalmente de acuerdo con que los talleres sobre las iniciativas comunitarias contribuyen a la sostenibilidad y a la creación de las mismas, puesto que, si se los orienta, los moradores se dotarían de conocimientos y sabrían cómo llevar a cabo sus actividades en pro de su desarrollo para ello estrechamente se vinculan con el 41,2 % que plante estar de acuerdo, el 9 % menciona que le es indiferente lo que denota falta de interés.

12. ¿Considerar que los recursos endógenos de la comunidad pueden tener productividad?

Tabla 17.
Recursos endógenos

Descripción	Frecuencia	Porcentaje válido
Totalmente de acuerdo	58	42,65
De acuerdo	54	39,71
Indiferente	15	11,03
En desacuerdo	5	3,68
Totalmente en desacuerdo	4	2,94
Total	136	100,0

Fuente: Levantamiento de información de los moradores del barrio 30 de Mayo, Parroquia Colonche.

Figura 14. Recursos endógenos

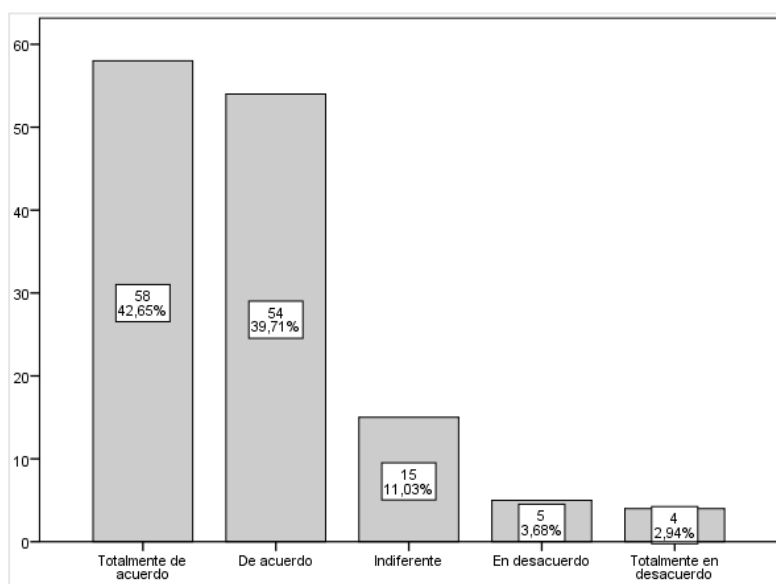

Fuente: Levantamiento de información de los moradores del barrio 30 de Mayo, Parroquia Colonche.

De acuerdo con los datos obtenidos de la tabla 17, el 42,6 % de los encuestados están totalmente de acuerdo con que los recursos endógenos pueden ser procesados a raíz de ello, se puede tener una productividad que implica ganancias económicas, el 2,9 % está totalmente en desacuerdo, lo cual indica que no conoce en su totalidad los recursos potenciales de la comunidad.

13. ¿Considera que las iniciativas comunitarias pueden fomentar el desarrollo local?

Tabla 18.

Iniciativas comunitarias y su fomento con el desarrollo local

Descripción	Frecuencia	Porcentaje válido
Totalmente de acuerdo	66	48,53
De acuerdo	51	37,50
Indiferente	8	5,88
En desacuerdo	5	3,68
Totalmente en desacuerdo	6	4,41
Total	136	100,0

Fuente: Levantamiento de información de los moradores del barrio 30 de Mayo, Parroquia Colonche.

Figura 15. *Iniciativas comunitarias y su fomento con el desarrollo local*

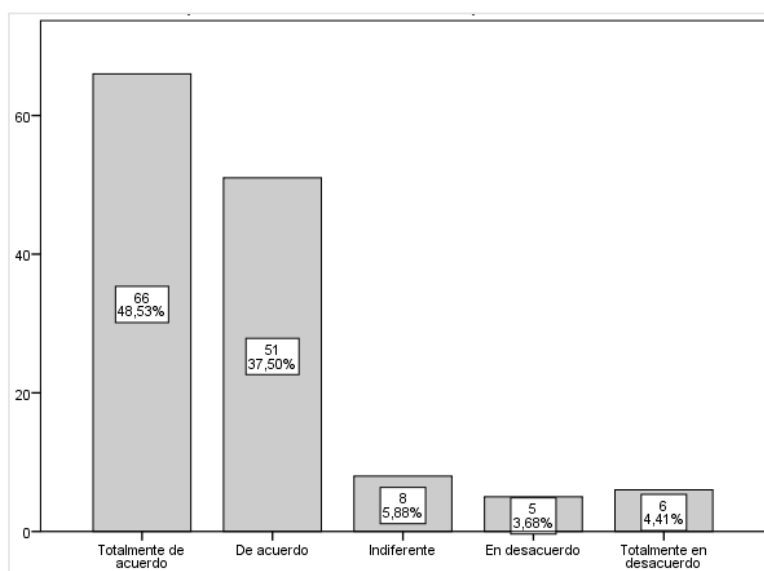

Fuente: Levantamiento de información de los moradores del barrio 30 de Mayo, Parroquia Colonche.

De acuerdo con los datos obtenidos de la tabla 18, figura 15, el 48,53 % de los encuestados está totalmente de acuerdo con que las iniciativas comunitarias pueden fomentar el desarrollo local, el 4,4 % menciona que está totalmente en desacuerdo, lo que indica que existen otras formas de generar ingresos.

14. ¿La asociatividad puede ser un elemento fundamental para llevar a cabo las iniciativas comunitarias?

Tabla 19.
La asociatividad

Descripción	Frecuencia	Porcentaje válido
Totalmente de acuerdo	57	41,91
De acuerdo	46	33,82
Indiferente	18	13,24
En desacuerdo	11	8,09
Totalmente en desacuerdo	4	2,94
Total	136	100,0

Fuente: Levantamiento de información de los moradores del barrio 30 de Mayo, Parroquia Colonche.

Figura 16. *La asociatividad*

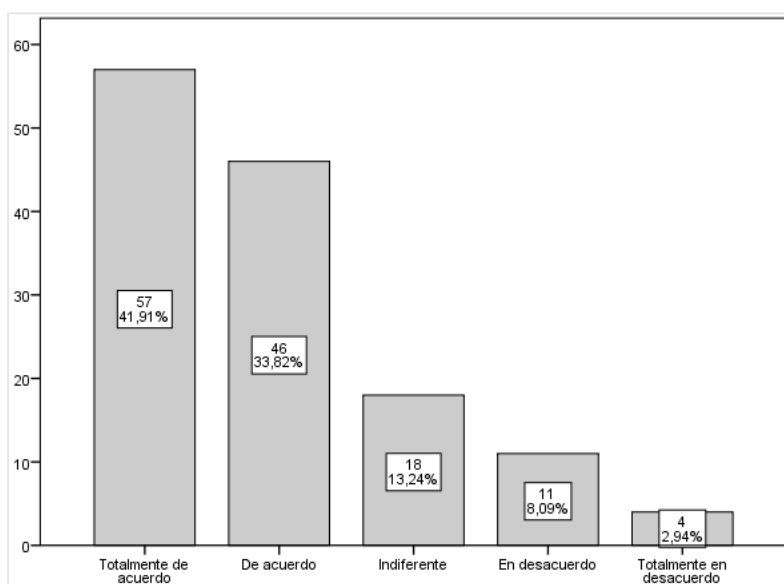

Fuente: Levantamiento de información de los moradores del barrio 30 de Mayo, Parroquia Colonche.

Según los resultados proporcionados por los encuestados en la tabla 19, figura 16, el 41,9 % mencionan que están totalmente de acuerdo con la asociatividad, puesto que las iniciativas comunitarias no solo son de carácter individual sino también colectivas. El 2,9 % menciona que están totalmente en desacuerdo, puesto que les gusta llevar sus procesos de forma individualista.

15. ¿Para lograr el éxito de las iniciativas comunitarias, considera que la comunicación y la participación son elementos fundamentales?

Tabla 20.

Elementos de comunicación y participación

Descripción	Frecuencia	Porcentaje válido
Totalmente de acuerdo	77	56,62
De acuerdo	41	30,15
Indiferente	3	2,21
En desacuerdo	8	5,88
Totalmente en desacuerdo	7	5,15
Total	136	100,0

Fuente: Levantamiento de información de los moradores del barrio 30 de Mayo, Parroquia Colonche.

Figura 17. Elementos de comunicación y participación

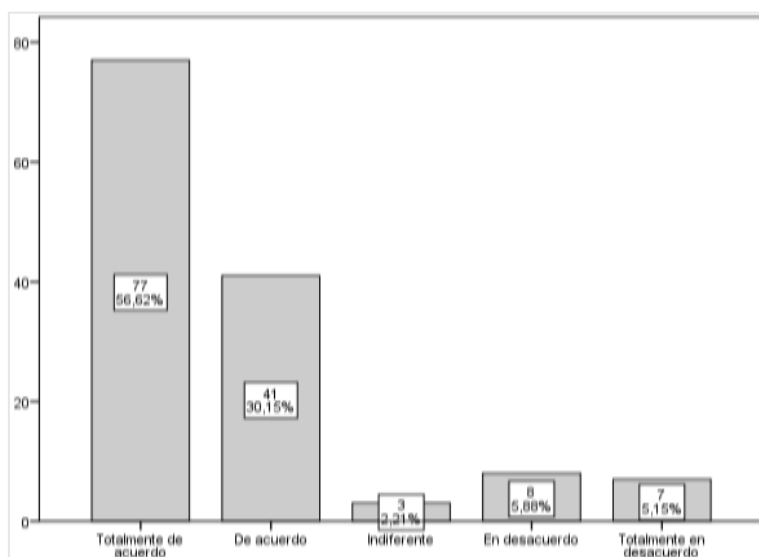

Fuente: Levantamiento de información de los moradores del barrio 30 de Mayo, Parroquia Colonche.

Según los datos proporcionados por los encuestados en la tabla 20, figura 17, el 56,6 % está totalmente de acuerdo en que los elementos de la comunicación y la participación son relevantes ante estos procesos, pues mediante ellos se puede articular mejores propuestas que lleven al éxito las iniciativas y que contribuyan a mejorar los niveles socioeconómicos de la comunidad, el 2,2 % demuestra indiferencia ante estos temas.

16. ¿Si la comunidad genera iniciativas comunitarias consistiera que estas deben proteger, valorizar el espacio natural y cultural?

Tabla 21.

Espacio natural y cultural

Descripción	Frecuencia	Porcentaje válido
Totalmente de acuerdo	84	61,76
De acuerdo	31	22,79
Indiferente	10	7,35
En desacuerdo	5	3,68
Totalmente en desacuerdo	6	4,41
Total	136	100,0

Fuente: Levantamiento de información de los moradores del barrio 30 de Mayo, Parroquia Colonche.

Figura 18. *Espacio natural y cultural*

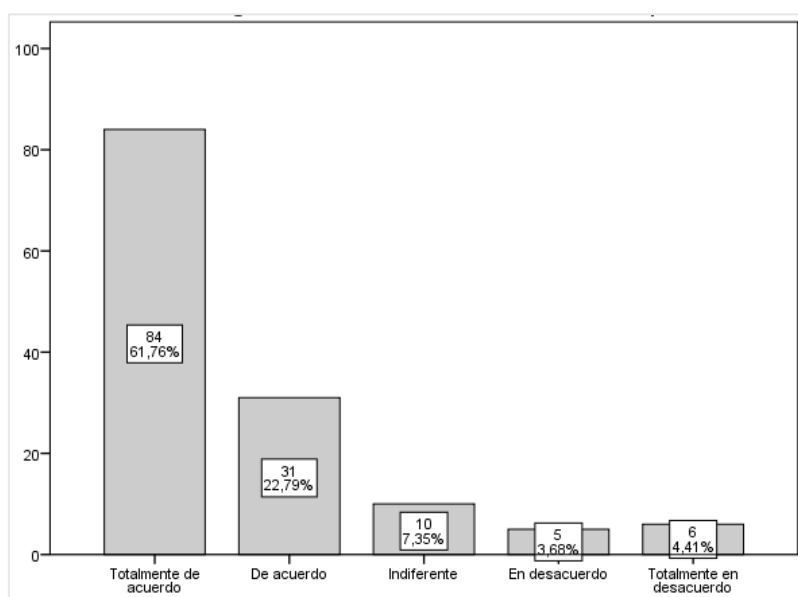

Fuente: Levantamiento de información de los moradores del barrio 30 de Mayo, Parroquia Colonche.

Según los datos obtenidos en la tabla 21, figura 18, el 61,8 % de los encuestados están totalmente de acuerdo con que emprender una iniciativa a nivel comunitario requiere de la concientización para proteger y valorizar el espacio natural y cultural que nos proporciona los recursos para la productividad, el 7,4 % se muestra indiferente, se deduce que es por la falta de conocimiento o porque, realiza otras funciones que inmiscuyen el espacio natural y cultural.

17. ¿El GAD parroquial debería implementar estrategias que impulsen las iniciativas comunitarias?

Tabla 22.
Implementación de estrategias

Descripción	Frecuencia	Porcentaje válido
Totalmente de acuerdo	82	60,29
De acuerdo	39	28,68
Indiferente	4	2,94
En desacuerdo	5	3,65
Totalmente en desacuerdo	6	4,41
Total	136	100,0

Fuente: Levantamiento de información de los moradores del barrio 30 de Mayo, Parroquia Colonche.

Figura 19. *Implementación de estrategias*

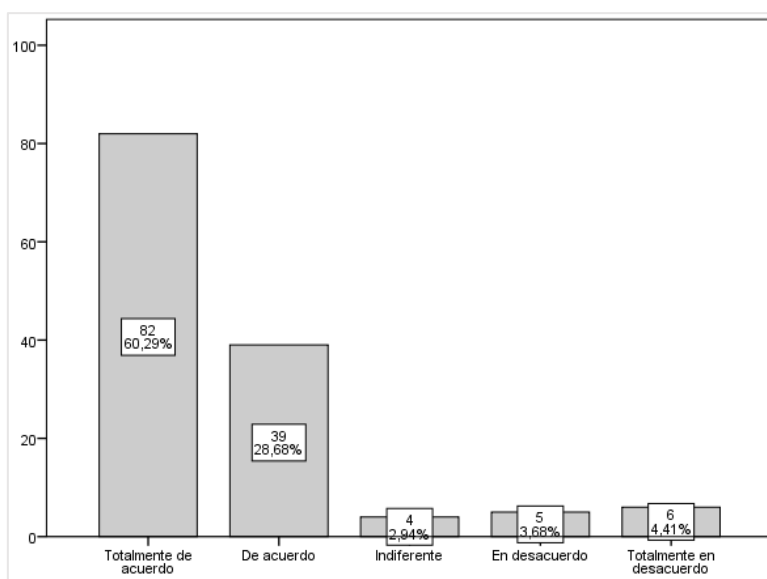

Fuente: Levantamiento de información de los moradores del barrio 30 de Mayo, Parroquia Colonche.

Según los datos proporcionados por los encuestados en la tabla 22, figura 19, el 60,3 % está totalmente de acuerdo con que el GAD parroquial de Colonche implementa estrategias que impulsen las iniciativas del sector, de esta forma contribuirán a su crecimiento y sostenibilidad económica; el 3,7 % está en desacuerdo, los factores que inciden en ellos son la falta de cooperativismos, la carencia de conocimiento y la falta de actores potenciales que promuevan e incentiven a los moradores.

18. ¿Considera que el GAD parroquial ha hecho gestiones para incentivar las iniciativas comunitarias?

Tabla 23.
Gestiones de incentivo

Descripción	Frecuencia	Porcentaje válido
Totalmente de acuerdo	35	25,74
De acuerdo	56	41,18
Indiferente	31	22,79
En desacuerdo	12	8,82
Totalmente en desacuerdo	2	1,47
Total	136	100,0

Fuente: Levantamiento de información de los moradores del barrio 30 de Mayo, Parroquia Colonche.

Figura 20. *Gestiones de incentivo*

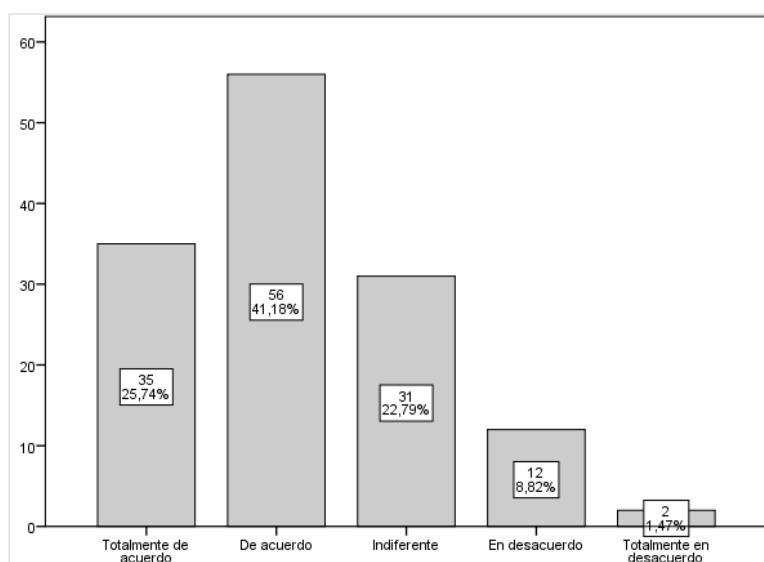

Fuente: Levantamiento de información de los moradores del barrio 30 de Mayo, Parroquia Colonche.

Con base a los resultados de la tabla 23, figura 20, se determina que el 41 % de los encuestados a evidencia y considera que el GAD parroquial si ha hecho diversas gestiones para incentivar las iniciativas propuestas por los moradores, por lo tanto, mientras que el 8,8 % de los encuestados está en desacuerdo con aquello, esto indica que lo más probable es que desconozcan de los procesos.

19. ¿Considera que la educación es un factor que limita el desarrollo social y económico de su entorno?

Tabla 24.
Factor educacional

Descripción	Frecuencia	Porcentaje válido
Totalmente de acuerdo	37	27,21
De acuerdo	45	33,09
Indiferente	26	19,11
En desacuerdo	25	18,38
Totalmente en desacuerdo	3	2,21
Total	136	100,0

Fuente: Levantamiento de información de los moradores del barrio 30 de Mayo, Parroquia Colonche.

Figura 21. *Factor educacional*

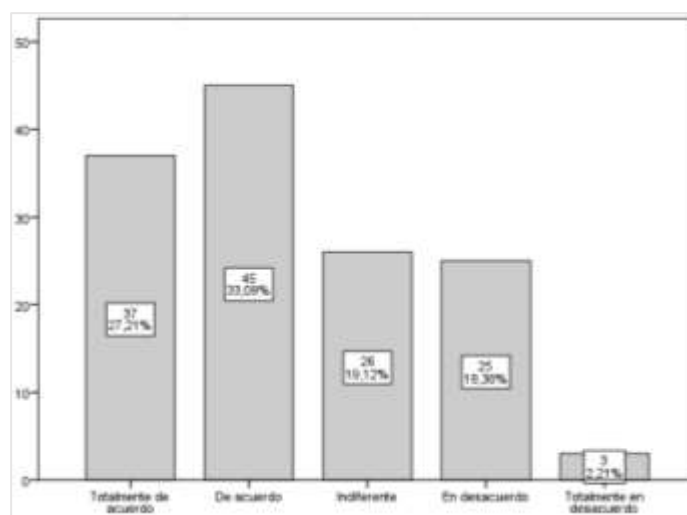

Fuente:

Levantamiento de información de los moradores del barrio 30 de Mayo, Parroquia Colonche.

De acuerdo con los resultados obtenidos de la tabla 24, figura 21, el 27,2 % de los encuestados consideran que la educación es un factor que limita el desarrollo social y económico, esto se debe a que, actualmente, si no tienes estudios, no tienen oportunidades de empleo y por ende limitan sus ingresos económicos, sin embargo, el 18,4 % indica que está en desacuerdo, puesto que a pesar de ser un factor limitando, esto no impide que mediante el desarrollo de sus habilidades cree una iniciativa comunitaria que pueda tener rentabilidad y genere cambios en el entorno socioeconómico de su hogar.

20. ¿Considera que el emprendimiento es una iniciativa que puede mejorar el nivel de calidad de vida?

Tabla 25.
El emprendimiento como iniciativa

Descripción	Frecuencia	Porcentaje válido
Totalmente de acuerdo	67	49,26
De acuerdo	52	38,24
Indiferente	6	4,41
En desacuerdo	6	4,41
Totalmente en desacuerdo	5	3,68
Total	136	100,0

Fuente Levantamiento de información de los moradores del barrio 30 de Mayo, Parroquia Colonche.

Figura 22. *El emprendimiento como iniciativa*

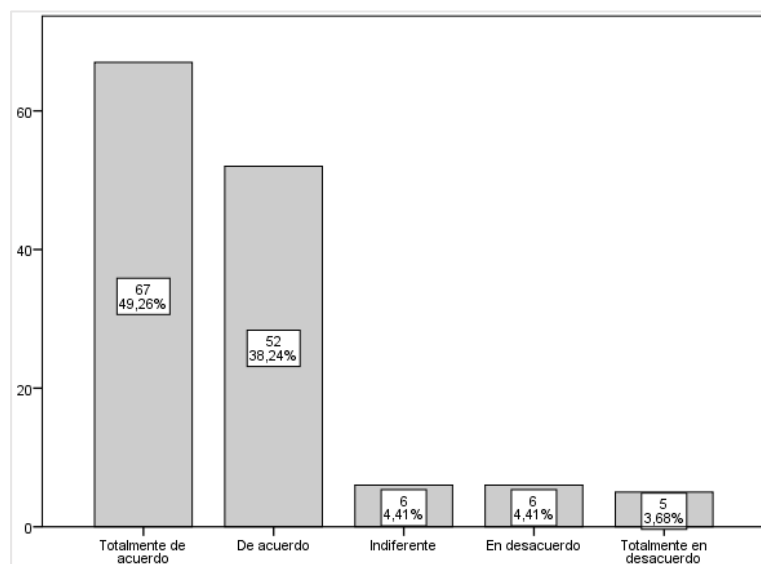

Fuente: Levantamiento de información de los moradores del barrio 30 de Mayo, Parroquia Colonche.

En relación con los datos obtenidos en la tabla 25, figura 22, se estima que el 49,3 % de los encuestados están totalmente de acuerdo que un emprendimiento puede ser una iniciativa que influya sustancialmente para mejorar su nivel de calidad de vida, el 3,7 % está totalmente en desacuerdo, esto se debe a que muchos emprendimientos no tienen rentabilidad, esto suele ocurrir por diversos factores, como la mala administración.

21. ¿Cree que las iniciativas comunitarias te ayudarían a mejorar tus ingresos económicos?

Tabla 26.
Mejores ingresos económicos

Descripción	Frecuencia	Porcentaje válido
Totalmente de acuerdo	53	39,97
De acuerdo	65	47,79
Indiferente	5	3,68
En desacuerdo	4	2,94
Totalmente en desacuerdo	9	6,62
Total	136	100,0

Fuente: Levantamiento de información de los moradores del barrio 30 de Mayo, Parroquia Colonche.

Figura 23. *Mejores ingresos económicos*

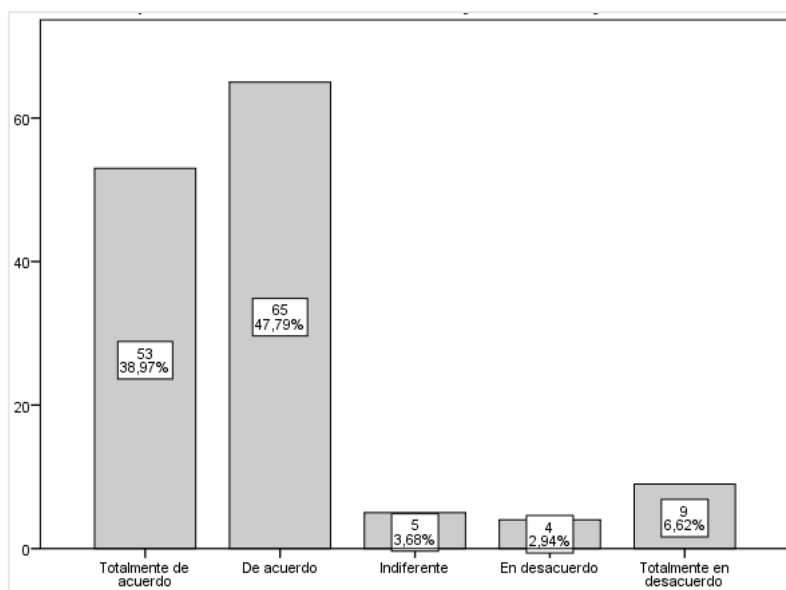

Fuente: Levantamiento de información de los moradores del barrio 30 de Mayo, Parroquia Colonche.

Con base a los resultados obtenidos de la tabla 26, figura 23, el 47,8 % mencionan que están de acuerdo, con que las creaciones de las iniciativas comunitarias aporten significativamente en la mejoría de los ingresos económicos de las familias.

22. ¿Considera que el entorno socioeconómico mejoraría a través de las iniciativas comunitarias?

Tabla 27.
Entorno socioeconómico

Descripción	Frecuencia	Porcentaje válido
Totalmente de acuerdo	66	48,53
De acuerdo	44	32,35
Indiferente	16	11,76
En desacuerdo	6	4,41
Totalmente en desacuerdo	4	2,94
Total	136	100,0

Fuente: Levantamiento de información de los moradores del barrio 30 de Mayo, Parroquia Colonche.

Figura 24. *Entorno socioeconómico*

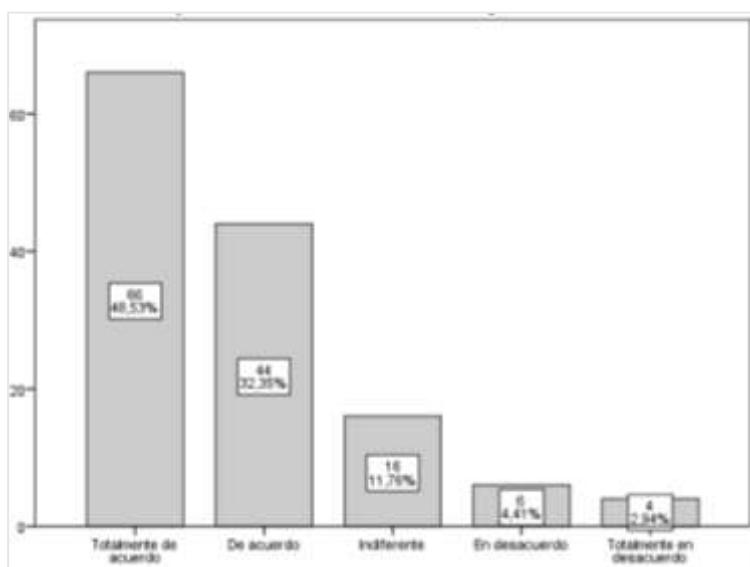

Fuente: Levantamiento de información de los moradores del barrio 30 de Mayo, Parroquia Colonche.

Con base a la tabla 27, figura 24, se establece que el 48,5 % de los encuestados está de acuerdo con el entorno socioeconómico, puede mejorar a través de dichas iniciativas, el éxito de ellas es darles seguimiento para su correcta gestión, el 11,8 % de los encuestados demuestra una postura indiferente ante las potencialidades de su entorno.

23. ¿Las iniciativas comunitarias facilitarían el financiamiento para solventar los gastos del hogar?

Tabla 28.
Solventar gastos del hogar

Descripción	Frecuencia	Porcentaje válido
Totalmente de acuerdo	68	50,00
De acuerdo	50	36,76
Indiferente	6	4,41
En desacuerdo	8	5,88
Totalmente en desacuerdo	4	2,94
Total	136	100,0

Fuente: Levantamiento de información de los moradores del barrio 30 de Mayo, Parroquia Colonche.

Figura 25. *Solventar gastos del hogar*

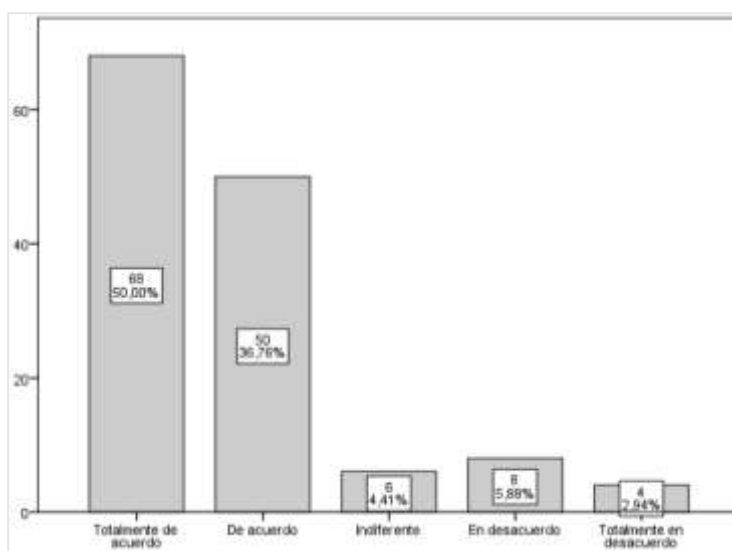

Fuente: Levantamiento de información de los moradores del barrio 30 de Mayo, Parroquia Colonche.

Según los datos proporcionados por la pregunta 28, figura 25, se obtienen como respuesta que, el 50 % de los encuestados están totalmente de acuerdo con que las iniciativas de alguna forma ayudarían y facilitarían el financiamiento de diversos gastos del hogar.

24. ¿El desarrollo local implica mejorar la calidad de vida?

Tabla 29.
Desarrollo y calidad de vida

Descripción	Frecuencia	Porcentaje válido
Totalmente de acuerdo	81	59,56
De acuerdo	37	27,21
Indiferente	7	5,15
En desacuerdo	4	2,94
Totalmente en desacuerdo	7	5,15
Total	136	100,0

Fuente: Levantamiento de información de los moradores del barrio 30 de Mayo, Parroquia Colonche.

Figura 26. *Desarrollo y calidad de vida*

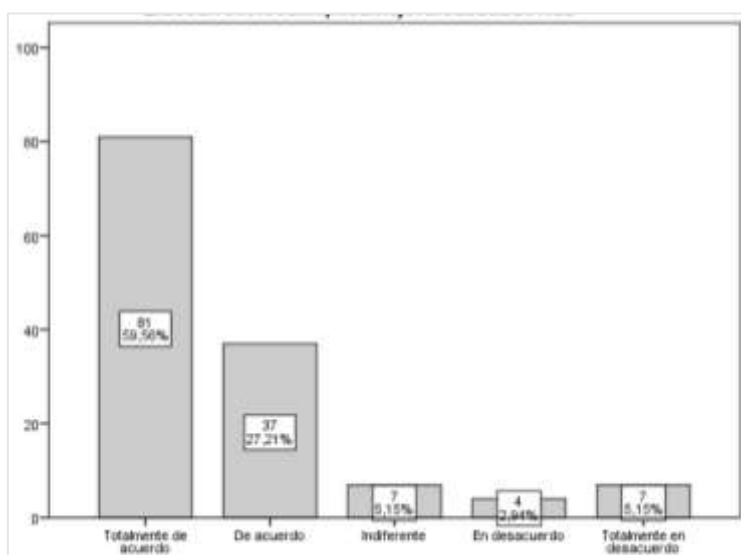

Fuente: Levantamiento de información de los moradores del barrio 30 de Mayo, Parroquia Colonche.

Con base a los resultados obtenidos de la tabla 29, figura 26, el 59,6 % de los encuestados están totalmente de acuerdo con que el desarrollo local, implica mejorar las condiciones de vida de los ciudadanos, mientras que el 2,9 % están en desacuerdo, esto se debe a que, existen más determinantes que pueden mejorar la calidad de vida.

25. ¿Los ingresos económicos influyen en su bienestar social?

Tabla 30.
Bienestar social

Descripción	Frecuencia	Porcentaje válido
Totalmente de acuerdo	65	47,79
De acuerdo	53	38,97
Indiferente	4	2,94
En desacuerdo	7	5,15
Totalmente en desacuerdo	7	5,15
Total	136	100,0

Fuente: Levantamiento de información de los moradores del barrio 30 de Mayo, Parroquia Colonche.

Figura 27. *Bienestar social*

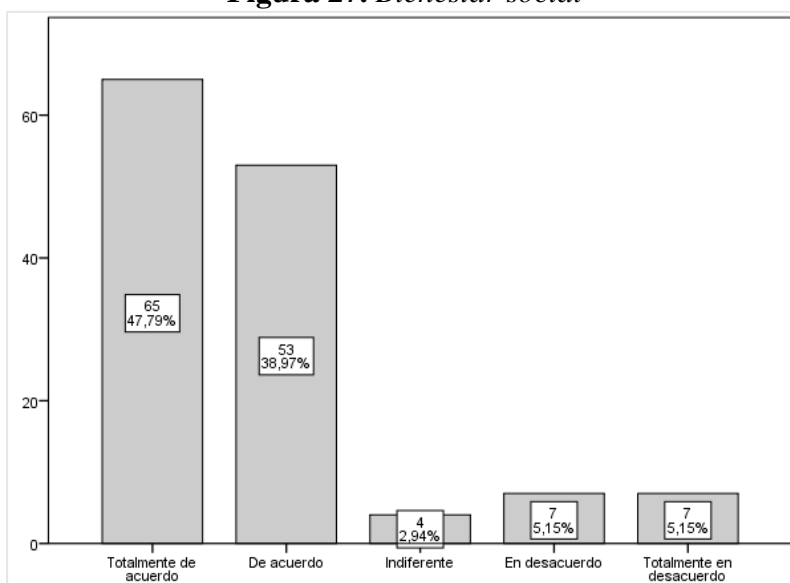

Fuente: Levantamiento de información de los moradores del barrio 30 de Mayo, Parroquia Colonche.

De acuerdo con la tabla 30, figura 27, con base el bienestar social, los encuestados indican que el 47,8 % están totalmente de acuerdo con que las iniciativas comunitarias influyen de manera positiva en ellas, puesto que, existen factores que determinan la calidad de vida, los ingresos que surjan de ellos permitan satisfacer ciertas necesidades básicas, el 2,9 % denota indiferencia ante este tema, uno de los factores radica en la falta de conocimiento.

26. ¿Contar con un empleo estable contribuye a la sostenibilidad de su nivel económico?

Tabla 31.
Empleo estable

Descripción	Frecuencia	Porcentaje válido
Totalmente de acuerdo	53	38,97
De acuerdo	64	47,06
Indiferente	8	5,88
En desacuerdo	7	5,15
Totalmente en desacuerdo	4	2,94
Total	136	100,0

Fuente: Levantamiento de información de los moradores del barrio 30 de Mayo, Parroquia Colonche.

Figura 28. *Empleo estable*

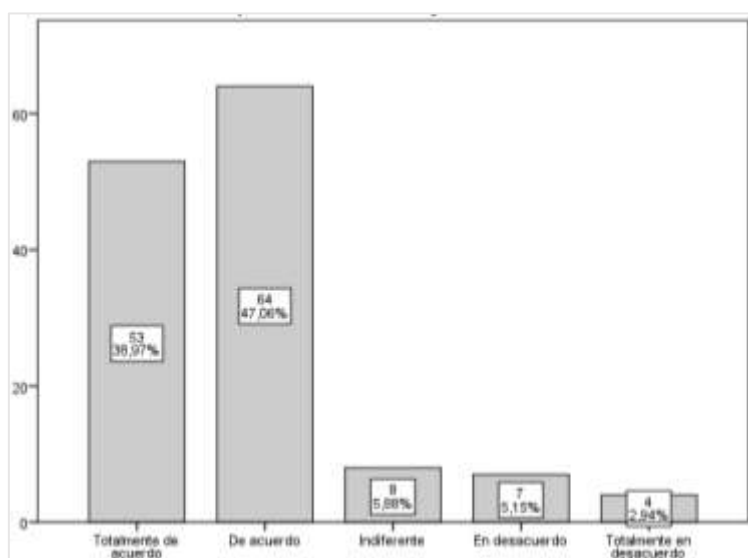

Fuente: Levantamiento de información de los moradores del barrio 30 de Mayo, Parroquia Colonche.

De acuerdo con la tabla 32, figura 29, se obtiene como resultado que el 39 % de los encuestados están totalmente de acuerdo con que un trabajo estable puede mantener en sostenibilidad el nivel económico, puesto que, un ingreso estable favorece a la satisfacción de necesidades, el 2,9 % mencionan que están totalmente en desacuerdo, esto se debe, a que a pesar de tener una pequeña iniciativa generar ingresos, claro que no son rentables, pero se mantienen.

4.3. Análisis de la entrevista dirigida al presidente del sector 30 de Mayo, Parroquia Colonche

Cuadro 7.

Entrevista Semiestructurada

Entrevista al presidente del barrio 30 de Mayo, parroquia Colonche		
Pregunta	Análisis	Observación
¿Considera que mediante proyectos que financien las iniciativas comunitarias del sector, se obtendría desarrollo local?	Claro, si la finalidad de las iniciativas comunitarias es promover y mejorar el bienestar social, por ende, el financiamiento impulsa el desarrollo local, ya que la economía circularía dentro del sector.	Se amerita que se realicen gestiones para promover financiamiento que den vida y continuidad a las iniciativas comunitarias.
¿Usted cree que la autonomía y la responsabilidad determinan los procesos comunitarios? ¿Por qué?	En efecto, la entrevistada considera que la responsabilidad y la autonomía son elementos fundamentales y decisivos, puesto que, de estos factores, depende el seguimiento de los procesos comunitarios.	Los procesos e iniciativas a nivel comunitario requieren de sujetos comprometidos y responsables con los objetivos que se plantean, solo así lograrían éxito y beneficiaron a la comunidad.
¿Considera que las iniciativas comunitarias deben ser impulsadas por eventos para su correcta difusión?	Es importante dar a conocer las actividades que realizamos, de esta forma la comunidad, de forma interna de la parroquia como la externa a ella, puede percibir lo que producimos.	Existen diversas formas y estrategias que se pueden implementar para dar a conocer el producto de las iniciativas comunitarias, gracias a esto, consumidores llegarían a los sectores, por ende, la economía incrementaría sustancialmente.
¿Cuáles son las fortalezas y las debilidades de la parroquia al insertar iniciativas comunitarias	Entre las fortalezas identificadas, se plasma la colaboración de los moradores al ser un sector numeroso en ciertas actividades trabajan en conjunto, entre las debilidades se percibe la falta de conocimiento, con base al territorio, por lo que los comuneros tienden a vender sus tierras por necesidad.	El entorno social requiere de procesos de identificación de las fortalezas y debilidades, las cuales permitirán contratar a la hora de establecer alguna actividad.
¿Cuáles son las oportunidades y las amenazas que presenta la parroquia al insertar iniciativas comunitarias?	Las amenazas identificadas son la falta de recursos económicos que poseen los moradores y el individualismo, a partir de ello se reconoce las oportunidades que los	Por lo general, los individuos que residen dentro de una parroquia, conocen cuáles son las oportunidades y

	territorios les ofrecen al tener el recurso natural y contar con el equipo necesario, porque también se escasea de eso.	amenazas del sector, por lo que, la identificación de dichos factores, se puede contrastar la elaboración de estrategias que impulsen y que no degraden las iniciativas comunitarias.
¿Considera que las ferias son alternativas para impulsar las iniciativas comunitarias?	Claro, existen diversas ferias que se han realizado en la parroquia, el entrevistado considera que son un mecanismo identitario para las promociones y el impulso de las iniciativas comunitarias que generen desarrollo.	Los métodos estratégicos para impulsar las iniciativas comunitarias requieren de innovación, creatividad y sistematización
¿Cómo considera las iniciativas comunitarias?	Las iniciativas comunitarias son la base del crecimiento ameno de la economía de los comuneros, sin embargo, el factor limitante es la falta de participación, puesto que, no todos forman parte del proceso de planificación y, por ende, no se concreta la implementación de estas.	Actualmente, la sociedad establece iniciativas comunitarias con la finalidad de mejorar el entorno socioeconómico
¿Cree usted que la deliberación y la transparencia articula la participación de la comunidad?	Sí, de hecho, la transparencia juega roles importantes a la hora de tomar decisiones, puesto que, la confianza es significativa, los individuos, al pernoctar que quien lidera es alguien transparente, se sienten seguros y se integran participativamente.	Existen diversos factores que favorecen los procesos y aportan constructivamente a la comunidad.
¿Cómo presidente considera que la comunicación es pieza clave para la elaboración de diagnósticos comunitarios?	Por supuesto, de eso se trata la comunicación, de dar a conocer los problemas sociales existentes para tomar medidas y actuar sobre ellas.	La comunicación es un factor importante dentro de los procesos comunitarios, en especial cuando se maneja de forma bidireccional.
¿Considera que los emprendimientos son iniciativas comunitarias?	Actualmente, el sector no cuenta con iniciativas comunitarias de forma grupal, si existen emprendimientos, pero son de forma individualista, claro que estos procesos ayudan a mejorar sus ingresos económicos, sin embargo, potencializar iniciativas de forma conjunta, se considera que podría llevar al éxito y el entorno socioeconómico sería estable.	Existen diversas actividades como los emprendimientos, que son fuentes generadoras de ingresos para las familias.
¿Cuáles son los factores que podrían limitar la	Se evidencia el individualismo y el egoísmo de los individuos, el factor económico y la falta motivacional.	Existen factores que limitan los procesos comunitarios, aquellos,

implementación de iniciativas comunitarias?		causan retrocesos y por ende impiden el desarrollo local, obteniendo como resultado pocos ingresos económicos.
¿Considera que los programas que promuevan iniciativas comunitarias cambiarían la estructura social, económica y ambiental del sector?	Sí, de hecho, los programas, influirían el sistema económico, esto se debe a que, se desarrollarían habilidades y capacidades que permitirán a los propulsores de iniciativas a mejorar su productividad y por ende su rentabilidad.	La estructura social requiere de diversas gestiones que promuevan cambios en la sociedad, especialmente cuando se trata de actividades que impliquen cambios socioeconómicos.

4.4. Matriz FODA

Cuadro 8.

Análisis FODA

Amenazas	Fortalezas
<ul style="list-style-type: none"> - Vulneración y sobre explotación del recurso cultural - Aumento de precio en la productividad - Individualismo y conflictos comunitarios - Desconocimiento de competencia - Comunicación unilateral - Planificaciones irregulares - Procesos deliberativos - Falencia en las dinámicas sostenibles - Desempleo 	<ul style="list-style-type: none"> Presencia de recursos naturales y culturales - Áreas turísticas - Tendencias innovadoras para formular iniciativas - Acceso a talleres sobre iniciativas comunitarias - Capital humano - Cooperativismo y proactividad de las iniciativas comunitarias - Participación activa - Comunicación bilateral - Productividad del recurso endógeno - Capacidad, habilidad y destreza - La autonomía - Gestiones asociativas
Debilidades	Oportunidades
<ul style="list-style-type: none"> - Poca participación del género masculino - Falta de escolaridad - Poco conocimiento con base a las potencialidades del territorio - Sobrecargas laborales - Limitación de recursos financieros - No existe inserción en programas sociales - Falta de motivación para emprender - Falta de equipo de trabajo 	<ul style="list-style-type: none"> - La asociatividad entre actores sociales - Emprendimientos como iniciativas comunitarias - Tendencias del sector productivo y económico - Potencialización del recurso - Productividad local y potencialidad de las cadenas de valor - Mejorar las condiciones y la calidad de vida

<ul style="list-style-type: none"> - Falta de modalidades operativas - Falta de liderazgo - Políticas sociales 	<ul style="list-style-type: none"> - Gestiones por parte de la institución parroquial - Incremento de redes y transformación comunitaria - Bienestar social - Organización de la estructura social para el desarrollo
-------------------------------------------------------------------------------------------------------------------------------------------------	-----------------------------------------------------------------------------------------------------------------------------------------------------------------------------------------------------------------------------------------------------------------

4.5. Prueba de hipótesis

El estudio plantea el alcance significativo acorde a la metodología empleada, es necesario definir que, a pesar de ser un estudio de carácter descriptivo, se vincula con la estructura correlacional, por lo tanto, se requiere definir la relación existente entre las variables “Iniciativas Comunitarias” y “Entorno Socioeconómico” con base al instrumento cuantitativo. Para su efectividad y la determinación del vínculo estadístico, se empleará el test de Spearman, cuyo propósito es desarrollar a partir de supuestos con base en el instrumento con escalas de Likert, el cual, se basa en el establecimiento de cinco indicadores claves. A continuación, se detallan los resultados:

H₀: No existe relación entre las variables “V1” y “V2”; significancia > 0.05.

H_a: Existe relación entre las variables “V1” y “V2”; significancia < 0.05.

Tabla 32.

Resultados de la aplicación del test Spearman.

Parámetros		Iniciativas	Entorno socioeconómico
Iniciativas	Coefficiente de correlación	1,000	0,762**
	Sig. (bilateral)		0,000
	N	136	136
Entorno socioeconómico	Coefficiente de correlación	0,762**	1,000
	Sig. (bilateral)	0,000	
	N	136	136

** . La correlación es significativa al nivel 0,05 (bilateral).

Con base a los datos de la Tabla 32, la significancia resulta ser menor a 0.05, lo cual indica que, la hipótesis alternativa es la aceptada dentro del estudio, estadísticamente se determina que existe una relación entre las variables “Iniciativas Comunitarias” y “Entorno Socioeconómico”. Por lo que, de acuerdo a lo plasmado, caracterizar las iniciativas comunitarias que incidan en el entorno mediante un análisis FODA pueden solventar y mejorar los niveles socioeconómicos del barrio 30 de Mayo, a partir de la postulación de la pregunta de investigación.

5. DISCUSIÓN

Con base a los resultados obtenidos se percibe mayor incidencia de mujeres y madres de familia, quienes colaboran en los procesos cooperativos dentro del sector, existe un índice promedio de jefe de hogar y demás miembros que conforman la sociedad, regularmente las familias están compuestas de entre uno a cuatro miembros por hogar. Por lo que de acuerdo a Morales Campos (2022), quien menciona que la sociedad es el conjunto de personas que integran las comunidades y viven bajo parámetros, cuya finalidad es proporcionar cooperativismo.

La instrucción académica es un factor relevante en los procesos socioeconómicos, se evidencia que la población estudiada presenta un nivel de instrucción regularmente avanzada, lo que nos indica, su formación en conocimientos y habilidades, sin embargo, también predomina el nivel primario, por lo tanto, se evidencia falta de instrucción por diversos factores, entre ellos el económico. Con base a Ribadeneira Cuñez (2020), establece que la educación debe ser estudiada y analizada desde las diversas aristas conflictivas del entorno social, la irregularidad dispersa entre las familias rurales y el sistema educativo, se convierten en un factor limitante de crecimiento integral.

En gran parte de los moradores del sector, son individuos nativos de la parroquia, además de ello, la accesibilidad a los servicios básicos, ha sido, una gestión imparable, puesto que, al ser una zona de carácter rural, existen limitantes que impiden, la accesibilidad, pero también la eficiencia de los mismos. Gallegos Remache (2017), sitúa a los servicios básicos como los ejes fundamentales que pueden determinar y percibir la vida digna de los individuos.

El nivel de ingresos del sector oscila la cantidad monetaria de un suelo básico, esto se debe a las diversas actividades económicas que como familia desarrollan para mejorar sus niveles económicos y el acceso a diferentes servicios, las actividades que generan regularmente ingresos son de carácter propio o independiente, es decir, realizan actividades basadas en artesanía, ganadería, tiendas, etc. Yáñez Galeas (2015), plantean a los ingresos económicos como una recuperación a nivel voluntaria y deseada de activos económicos, técnicamente se basa en generar incrementos de los recursos económicos.

De acuerdo a la dimensión sustantiva, con base a las transformaciones comunitarias, se evidencia que los talleres sobre iniciativas comunitarias fomentarían y contribuirían a la creación y la sostenibilidad de las actividades, por ello, se precisa la innovación, el reconocimiento y tratamiento de los recursos endógenos de la comunidad, puesto que, al ser procesados, se obtiene un producto que puede generar ingresos económicos. De acuerdo con Galvalisi (2019), en cuanto a la teoría del cambio, se relaciona con los resultados, puesto que, el vínculo entre programas que promuevan el cambio dentro de la estructura social, por medio de las intervenciones, genera impactos positivos en los objetivos plasmados. Por ello, las iniciativas comunitarias deben ser articuladas y planificadas para direccionar cambio social.

Es importante mencionar que, la asociatividad juega un rol fundamental, pues al trabajar en conjunto, se tiene la oportunidad de generar desarrollo local. Rueda Araya et al. (2019) plantea la asociatividad como un compuesto estratégico que promueve desarrollo, especialmente en zonas rurales.

La dimensión relacional, en cuanto a la construcción ciudadana, se basa en determinar el éxito de las iniciativas comunitarias a través de la comunicación y la participación de los actores sociales, es importante recalcar, que el GAD parroquial como ente rector debe implementar estrategias que impulsen las iniciativas, pero con visiones constructivas y protectoras, enfatizando en la revalorización del espacio tanto natural como cultural. Chirino y Lamus (2019), contextualizan a la participación comunitaria desde los intereses y los valores que los individuos dan a relucir para cubrir sus necesidades, independientemente de ello, existen factores que promueven, pero también factores que limitan que el proceso participativo emerja gradualmente de la mejor forma.

El entorno socioeconómico, desde la dimensión social, considera aspectos como las gestiones que ha hecho el GAD para gestionar iniciativas de las cuales se obtuvo como resultado que, efectivamente, se han realizado actividades, pero con índices parcialmente bajos. La educación dentro de estos procesos se vuelve un factor limitante a consideración de pocos, mientras que para otras personas este factor no es impedimento del desarrollo de habilidades y capacidades que generen desarrollo social y económico. Ribadeneira Cuñez (2020) enfatiza en la instrucción académica de las áreas rurales como un proceso con falencias que deben ser atendidas, los procesos educativos contribuyen al desarrollo y habilidades de las personas, mismas que permitirán tener oportunidades que impliquen crecimiento y desarrollo integral.

El emprendimiento como iniciativa comunitaria es una actividad que permite generar ingresos económicos en el entorno familiar, estos ingresos contribuyen a mejorar las condiciones y la calidad de vida de los individuos, con poco o muchos recursos se puede mantener sostenibilidad para cubrir ciertas necesidades básicas. Según el Plan de Ordenamiento Territorial de la Parroquia Colonche 2018- 2023, las iniciativas son consideradas pequeñas empresas, que tienen el objetivo de, mejorar las condiciones socioeconómicas, crean oportunidades y promueven la innovación de estrategias económicas y de empleo.

En cuanto a la dimensión económica, se evidencia que, las iniciativas comunitarias por su amplitud de oportunidades y sectores de intervención contribuyen a mejorar el nivel socioeconómico, por ende, incrementa el flujo de ingreso de las familias, lo cual, permitirá solventar gastos necesarios, como en salud, educación, servicios básicos y demás necesidades. Agualongo Quelal y Garcés Alencastro (2020), menciona que el factor económico resalta proporcionalmente el nivel de ingresos de los individuos, además de los ingresos, predominan otros factores en el entorno socioeconómico, como la salud, educación y la accesibilidad a necesidades básicas. Gomá (2007) plantea que las iniciativas comunitarias se impulsan desde la misma localidad, pero que estas requieren de la intervención institucional, a mayor presencia de ellas, mayor impulso, mayor rentabilidad.

La dimensión relacionada al desarrollo local, con base a las iniciativas comunitarias, se evidencia que, si contribuyen fundamentalmente a la reactivación económica, lo que permitiría mejorar las condiciones de vida y por ende el bienestar social. Gómez Torres et al. (2019), en relación con el bienestar social, plantea dos dimensiones, la felicidad y la satisfacción de las

necesidades. Putallaz (2019) enfatiza en la conceptualización de calidad de vida como un aspecto subjetivo, es un constructo fenomenológico, experimental y evolutivo. Además de aquello, se vincula con el estado de salud, educación, bienestar físico y general, satisfacción con la vida y la felicidad. Álvarez Montalvo (2022), menciona que el desarrollo local impulsa procesos de producción local, sin embargo, se toma en cuenta, las dimensiones sociales, puesto que, incitan y potencializan las cadenas de valor.

Con base en los resultados expuestos, la caracterización de las iniciativas comunitarias desde un método analítico, es de vital importancia, puesto que, mediante el análisis de factores intervinientes se puede concebir estrategias y métodos de acción, las fortalezas desde el ámbito interno se han desagregado en la presencia del recurso natural y cultural, el reconocimiento de las áreas turísticas, la accesibilidad a talleres en temas de iniciativas, la participación actividad, la productividad del recurso endógeno entre otras; mientras que las debilidades percibidas recen en la escasa participación del género masculino, falta de escolaridad e instrucción académica, no existe una inserción en programas sociales, la falta de liderazgo y demás. Los aspectos de carácter externo cuanto a las amenazas se evidencia la vulneración y sobre explotación del recurso natural, el individualismo, la falta de compromiso, el desempleo; desde las oportunidades percibidas denotarían la asociatividad entre actores sociales, mejorar los niveles de calidad de vida, satisfacer las necesidades, generar bienestar social entre otras. Según Aliaga et al. (2018), el FODA permite y pretende mediante el análisis de factores conocer la realidad del entorno, de esta forma se genera e impulsa estrategias de acción.

Por ende, el proceso del análisis FODA, contribuye a la percepción y a la toma decisiones que los moradores deben conscientemente, a través de la identificación de los factores decidir, para poder emplear iniciativas comunitarias que permitan el crecimiento económico, considerando cada aspecto negativo y positivo del entorno.

6. CONCLUSIONES

Este apartado pretende dar a relucir los conocimientos adquiridos durante el proceso investigativo, las iniciativas comunitarias se han convertido en estrategias simbólicas, que desarrollan crecimiento y desarrollo económico, lo cual, implica de forma directa o indirecta las posibilidades de mantener equilibrado el entorno socioeconómico, puesto que, los ingresos obtenidos por parte de las iniciativas permiten articular gestiones, solventar y cubrir necesidades básicas.

Conforme a los objetivos planteados en el estudio, en primera instancia se fundamenta teóricamente la relación entre las iniciativas comunitarias y el entorno socioeconómico, haciendo énfasis en los diversos factores relacionados con el desarrollo y crecimiento económico, estas dimensiones puestas en consideración articulan satisfactoriamente el proceso de relación entre variables. Se establece, por tanto, que, la creación e innovación de iniciativas comunitarias generan impactos en el entorno socioeconómico, promoviendo desarrollo local en la comunidad.

Las iniciativas comunitarias tienen el objetivo de generar autonomía dentro de los territorios, es decir, el sector 30 de Mayo, de la parroquia colonche, cuenta con los recursos necesarios para poder generar iniciativas con autonomía, fortaleciendo de tal forma a la colectividad. Sin embargo, son procesos que, aunque no requiere de toda la apertura profesional, ameritan de procesos de planificación estratégica, puesto que, lo satisfactorio es que se mantengan en tiempo y espacio, y desarrollen el entorno socioeconómico.

Es preciso mencionar que el entorno socioeconómico trabaja de forma multidimensional, es decir, para lograr progresos, se necesita atender los factores sociales, educacionales, culturales, políticos, económicos, no obstante, el factor principal que determina cada uno de ellos, es el factor económico, es decir los ingresos que los individuos obtengan, por ende, las iniciativas comunitarias como fuente potencial de ingresos captan el valor monetario de las diversas actividades sean estas de forma, individual, grupal, familiar, organizacional, etc. Estos ingresos sirven y contribuyen al acceso de servicios básicos, educacionales, de salud, entre otros.

Las principales iniciativas comunitarias que inciden en el entorno socioeconómico se basan en emprendimientos y en actividades que generan los moradores del sector 30 de Mayo, de la

parroquia Colonche, existen pequeñas tiendas, que solventan y contribuyen en las necesidades prioritarias, así como también pequeños emprendimientos y trabajos a base de la agricultura, pesca, servicios turísticos, aunque con poca rentabilidad por la falta de promoción e impulso de la misma, los ingresos económicos oscilan un sueldo básico, pero no todos los meses se corre con la misma suerte.

Para ello se plasma la idea de los emprendimientos como iniciativas comunitarias que generen desarrollo local, los emprendimientos no solo son de carácter individual, pues también puede existir el proceso de la asociatividad, lo cual implica trabajar en colectivo, los emprendimientos por lo general ofrecen rentabilidad financiera y, por ende, estas actividades mejoran las condiciones socioeconómicas, los individuos se convierten en fuentes generadas de ingreso y de empleo.

En cuanto al último objetivo, se determinan las diferentes características y factores a través un análisis FODA, el cual permitió, esclarecer y plasmar en cada arista factores relevantes que fortalecen y debilitan los procesos constructivos de las iniciativas comunitarias, sin embargo, también se evidencian las oportunidades y las amenazas que existen en el entorno, pero que mediante el análisis se pueden generar estrategias para trabajar y pulir aquellos factores que limitan su efectividad y por ende limitan el desarrollo local y crecimiento económico.

Finalmente, se evidencia que las iniciativas comunitarias requieren de la participación de agentes o de actores sociales, dispuestos a proyectar diversos alcances de acción, lo que implica establecer procesos comunitarios para poder construir de forma eficientes las iniciativas comunitarias, por ello se requiere de autonomía, responsabilidad, confianza, articulación de redes o coaliciones, dinámicas sostenibles, que aporten relativamente a las iniciativas, llevar al éxito las mismas, requiere de la gestión social, puesto que, se trata de procesos sistemáticos, administrativos y técnicos que fortalezcan la estructura social, en cuestiones tales como la participación, convivencia y cooperación social, además mientras más articulado sea el sistema social mayor cultura de corresponsabilidad tomaran los individuos.

7. RECOMENDACIONES

- Se recomienda los procesos de intervención social, tengan enfoques de desarrollo y crecimiento económico, las iniciativas comunitarias, son fuentes generadoras de ingreso, por lo que, se debe trabajar en capacitar y preparar a los ciudadanos en temas emprendimientos, formas de gestión y de administración, para que, cuando se establezcan alguna de ellas, posean conocimiento de cómo sostenerlas en tiempo y espacio y genere ingresos en vez de pérdidas.
- Es preciso diagnosticar el entorno en el que se desarrollan las iniciativas comunitarias, pues, de esta forma se determinan los pro y contras ante diversas situaciones, además se puntualiza en la identificación de las potencialidades del territorio para poder intervenir en ellas de forma constructiva.
- En conclusión, se recomienda seguir con los estudios con relación a las variables de iniciativas comunitarias y entornos socioeconómicos, pues al caracterizarse desde diferentes áreas, se necesitan estudios con base en ellas, para poder determinar factores correlaciones que impliquen crecimiento económico y que las comunidades especialmente las rurales, sustenten y apliquen mecanismo de intervención social y de desarrollo local.

REFERENCIAS

- Agualongo Quelal, D. E., & Garcés Alencastro, A. C. (2020). El nivel socioeconómico como factor de influencia en temas de salud y educación. *Revista Vínculos ESPE*, 19-27. doi:DOI: 10.24133/vinculosespe.v5i2.1639
- Aliaga, F., Gutiérrez Braojos, C., & Fernández Cano, A. (2018). Las revistas de investigación en educación: Análisis DAFO. *Revista de Investigación Educativa*. doi:http://dx.doi.org/10.6018/rie.36.2.312461
- Alonso, G. J. (2013). REVISIÓN DEL CONCEPTO DE DESARROLLO LOCAL DESDE UNA PERSPECTIVA TERRITORIAL. *Revista Lider*, 23, 9-28. Obtenido de http://ceder.ulagos.cl/lider/images/numeros/23/1.-LIDER%2023_Juarez_pp9_28.pdf
- Alvarado Vélez, J. A., Ube Olvera, J. M., Vega Carrillo, D. F., & Unda Garzón, M. E. (2020). Impacto de la producción local en el desarrollo económico y territorial rural. Evidencias desde Ecuador. *Revista Universidad y Sociedad*. Obtenido de http://scielo.sld.cu/scielo.php?script=sci_arttext&pid=S2218-36202020000400213
- Álvarez Montalvo, A. (2022). *Una visión de desarrollo local 2019*. Obtenido de <https://www.researchgate.net/publication/357636293>
- Banda Castro, A., & Morales Zamorano, M. (2015). Empoderamiento psicológico: un modelo sistémico con componentes individuales y comunitarios. *Revista de Psicología*, 33. Obtenido de <http://www.scielo.org.pe/pdf/psico/v33n1/a01v33n1.pdf>
- Barragán, M., & Ayaviri, V. (2017). Innovación y Emprendimiento, y su relación con el Desarrollo Local del Pueblo de Salinas de Guaranda, Provincia Bolívar, Ecuador. *Información tecnológica*. doi:http://dx.doi.org/10.4067/S0718-07642017000600009
- Blanco García, Y., & Moros Fernández, H. (2020). Empoderamiento organizacional: factor protector del bienestar social. *Revista cubana de Salud y Trabajo*. Obtenido de <https://revsaludtrabajo.sld.cu/index.php/revsyt/article/view/154>
- Botero, A. M. (2022). *Premiadas las diez mejores iniciativas sociales de Iberoamérica en 2021*. Obtenido de <https://hazrevista.org/innovacion-social/2022/06/premiadas-diez-mejores-iniciativas-sociales-iberoamerica-2021/>

- Boza Valle , J., & Manjarez Fuentes, N. (2016). Gestión de emprendimiento de Economía Popular y Solidaria para potenciar un desarrollo comunitario local. *Revista Científica Avances*. Obtenido de <https://dialnet.unirioja.es/servlet/articulo?codigo=5381453>
- Burbano, A. C. (2011). Manual básico para agentes de desarrollo local y otros actores. Obtenido de https://www.eumed.net/libros-gratis/2011c/999/desarrollo_local_proceso.html#:~:text=Para%20algunos%20autores%20el%20desarrollo,el%20fin%20de%20valorizar%20los
- Campo Arias , A. (2006). Usos del coeficiente de alfa de Cronbach. *Instituto de Investigación del Comportamiento Humano*. Obtenido de <http://dx.doi.org/10.7705/biomedica.v26i4.327>
- Castillo Urco, C., Mancheno Saá, M., & Gamboa Salinas, J. (2020). Panorama socioeconómico de los emprendedores de la economía informal de la ciudad de Ambato - Ecuador. *Revista Ciencia UNEMI*, 13(33), 47- 58. Obtenido de <https://dialnet.unirioja.es/servlet/articulo?codigo=8375316>
- Chirino, C., & Lamus, T. (2019). Entramado teórico sobre la participación comunitaria mediante el pensamiento crítico en la construcción de las comunas. *Revista de Ciencias Humanas, Teoría Social y Pensamiento Crítico*. Obtenido de <http://encuentros.unermb.web.ve/index.php/encuentros/article/view/49/50>
- Cruz Pérez, D., Ojalvo Mitraný, V., & Velasteguí López, E. (2019). Desarrollo local: conceptualizaciones, principales. *Ciencia digital org*, 319-335. doi:<https://doi.org/10.33262/cienciadigital.v9i2.353>
- Delgado Morales, E. (2019). Desarrollo local a partir del sistema productivo local (SPL): integración de sectores agrícola y turístico en el cantón Santa Elena. *Revista científica Ecociencia*. Obtenido de <https://revistas.ecotec.edu.ec/index.php/ecociencia/article/view/254/199>
- Díaz Gorfinkiel, M., & San Miguel, B. E. (2021). Grupos de crianza comunitaria. *Revista española de sociología*. Obtenido de <https://dialnet.unirioja.es/servlet/articulo?codigo=7891661>
- Feria Avila, H., Matilla González, M., & Mantecón Licea, S. (2020). La entrevista y la encuesta: ¿Métodos o Técnicas de indagación empírica? *Revista Didasc@lia*:

Didáctica y Educación. Obtenido de <https://revistas.ult.edu.cu/index.php/didascalia/article/view/992/997>

Fernández-López, J., Fernández Fidalgo, M., & Cieza, A. (2010). Los conceptos de calidad de vida, salud y bienestar analizados desde la perspectiva de la Clasificación Internacional del Funcionamiento (CIF). Obtenido de https://scielo.isciii.es/scielo.php?script=sci_arttext&pid=S1135-57272010000200005

Fernando González Luna, Dolores Gutiérrez Rico. (2015). *Más allá de la inclusión educativa: Elementos para su desarrollo en una institución de educación superior.* (Vol. Primera edición). (I. U. Español, Ed.) México, México: Instituto Universitario Anglo Español.

Gallegos Remache, J. G., & Gallegos Remache, M. M. (2017). *Los servicios básicos y su relación en la intervención comunitaria universitaria: Caso Yaguachi Nuevo.* Universidad Estatal de Milagro. Obtenido de <https://repositorio.unemi.edu.ec/bitstream/123456789/3752/1/LOS%20SERVICIOS%20BASICOS%20Y%20SU%20RELACION%20COMUNITARIA%20UNIVERSITARIA%20CASO%20YAGUACHI%20NUEVO.pdf>

Galvalisi, D. (2019). *Teoría de Cambio: un marco para abordar el cambio social.* Universidad de la República. Obtenido de https://www.colibri.udelar.edu.uy/jspui/bitstream/20.500.12008/23300/1/TCP_GalvalisiDiego.pdf

Garzozzi Pincay, R., Messina Scolaro, M. d., Moncada Marino, C. M., Ochoa Luna, J. E., Ilabel Pérez, G. P., & Zambrano Segura, R. (2014). Planes de Negocios para Emprendedores. *Iniciativa Latinoamericana de Libros de Texto Abiertos (LATIn).*

Germes Villa, N. E. (2021). *Gastronomía y Desarrollo Local en la zona lacustre del lago de Pátzcuaro, Michoacán. Una alternativa para la creación de rutas gastronómicas.* Universidad Michoacan de San Nicolás de Hidalgo. Obtenido de http://bibliotecavirtual.dgb.umich.mx:8083/xmlui/bitstream/handle/DGB_UMICH/5047/FEVAQ-M-2021-0154.pdf?sequence=1&isAllowed=y

Gomà, R. (2007). La acción comunitaria: transformación social y construcción de ciudadanía. *Revista de Educacion Social.* Obtenido de <https://eduso.net/res/revista/7/marco-teorico/la-accion-comunitaria-transformacion-social-y-construccion-de-ciudadania>

- Gómez Torres, S., Montero Duarte, A., Bogas Arrebola, R., & Barradas Romero, J. M. (2019). Relación entre bienestar social, género y otros factores sociodemográficos. *ESHPA - Education, Sport, Health and Physical Activity*. Obtenido de https://www.researchgate.net/publication/339209130_Relacion_entre_bienestar_social_genero_y_otros_factores_sociodemograficos
- Herrero Olarte, S. (2018). ¿Cómo son las comunidades marginales que generan pobreza estructural? *Papeles de población*. Obtenido de https://www.scielo.org.mx/scielo.php?script=sci_arttext&pid=S1405-74252018000400157
- Iglesias Pérez, M., & Jiménez Guethón, R. (2017). Desarrollo local y participación social. ¿De qué estamos hablando? *Revista Estudios del Desarrollo Social: Cuba y América Latina*. Obtenido de http://scielo.sld.cu/scielo.php?script=sci_arttext&pid=S2308-01322017000100005
- Juárez Bolaños, D., & Rodríguez Solera, C. (2016). Factores que afectan a la equidad educativa en escuelas rurales de México. *Revista de investigación Educativa Latinoamericana*, 1- 15. Obtenido de <https://pensamientoeducativo.uc.cl/index.php/pel/article/view/25979/20857>
- Labra Salgado, O. S., Rivera, G., & Reyes García, J. I. (2019). Análisis FODA sobre el uso de la Inteligencia Competitiva en pequeñas empresas de la industria del vestido. *Visión de futuro*. Obtenido de http://www.scielo.org.ar/scielo.php?script=sci_arttext&pid=S1668-87082017000100003
- León Mendoza, J. C. (2019). Emprendimiento empresarial y crecimiento económico en Perú. *Estudios Gerenciales*. Obtenido de <https://doi.org/10.18046/j.estger.2019.153.3331>
- Lopezosa, C. (2020). Entrevistas semiestructuradas con NVivo: pasos para un análisis cualitativo eficaz. *Anuario de Métodos de Investigación en Comunicación Social*. Obtenido de https://repositori.upf.edu/bitstream/handle/10230/44605/Lopezosa_Methodos_08.pdf?sequence=1&isAllowed=y
- Lozano Chaguay, S., Robledo Galeas, R., & Lozano Chaguay, L. A. (2020). Desempleo en tiempos de Covid- 19: Efectos socioeconómicos en el entorno familiar. *Journal of*

science and reasearch, 187-197. Obtenido de <https://dialnet.unirioja.es/servlet/articulo?codigo=7635978>

Mardones, R., & Zunino, H. (2019). Repensando lo comunitario: discursos de comunidades intencionales utópicas en Chile. *Revista de Ciencias Sociales Convergencia*. doi:<https://doi.org/10.29101/crcs.v0i81.10615>

Márquez Ortiz, L. E., Cuétara Sánchez, L. M., Cartay Angulo, R. C., & Labarca Ferrer, N. J. (2020). Desarrollo y crecimiento económico: Análisis teórico desde un enfoque cuantitativo. *Revista de Ciencias Sociales*, 233-253. Obtenido de <file:///C:/Users/Usuario/Downloads/Dialnet-DesarrolloYCrecimientoEconomico-7384417.pdf>

Merchán Borbor, R. H., & Saavedra-Palma, J. E. (2022). Desarrollo local comunitario de la comuna Dos Mangas del cantón Santa Elena. *Revista Científica Arbitrada de Investigación en Comunicación, Marketing y Empresa*. doi:<https://doi.org/10.46296/rc.v5i10edespsep.0080>

Mora Mayoral, M. J., & Martínez Martínez, F. R. (2018). Desarrollo local sostenible, responsabilidad social corporativa y emprendimiento social. *Revista de Equidad y Desarrollo*, 27-46. doi:<http://dx.doi.org/10.19052/ed.4375>

Morales Campos, E. (2022). Información y sociedad retrospectivas y tendencias. Obtenido de https://ru.iibi.unam.mx/jspui/bitstream/IIBI_UNAM/642/1/04_informacion_sociedad_jesus_garcia.pdf

Olives Maldonado, J., Sáenz Ozaetta, R., Ponce de León, D., Orrala Asencio, J., Andino Espinoza, S., & Vera Alcivar, J. (2020). Plan de Desarrollo y Ordenamiento Territorial. Obtenido de http://www.gadse.gob.ec/gadse/wp-content/uploads/2020/05/Plan-de-Desarrollo-y-Ordenamiento-Territorial-Santa-Elena-20192023_compressed.pdf

Ordóñez Gavilanes, M. E., Ruiz Alvarado, P. I., & Rodríguez Pillaga, R. T. (2019). Emprendimiento comunitario con enfoque e género: Un estudio en el cantón Cañar. *Revista de Ciencias Sociales*. Obtenido de <https://www.redalyc.org/journal/280/28062322011/28062322011.pdf>

- Parada Gutiérrez, O., & Veloz Cordero, R. L. (2021). Análisis socioeconómico de productores de cacao, localidad Guabito, provincia Los Ríos, Ecuador. *Revista Ciencias Holguín*, 27. Obtenido de <https://www.redalyc.org/articulo.oa?id=181565709001>
- Pardo Giraldo, S. (2020). *Influencia de las regalías en el desarrollo local de los municipios de Castilla la Nueva y Puerto Gaitán del departamento del Meta (2010-2017)*. Fundación Universidad de América. Obtenido de <http://52.0.229.99/bitstream/20.500.11839/7746/1/2142132-2020-1-EF.pdf>
- Paz Enrique, L., & Martínez Massip, A. (2020). Enfoques predominantes en el desarrollo comunitario en latinoamérica entre 2009 y 2019. *Sapientiae: Ciências sociais, Humanas e Engenharias*. Obtenido de <http://publicacoes.uor.ed.ao/index.php/sapientiae/>
- Pérez Díaz, A. (2016). Teoría y práctica del desarrollo comunitario. *Revista Iberoamericana para la Investigación y el Desarrollo Educativo*. Obtenido de <https://www.redalyc.org/pdf/4981/498153966030.pdf>
- PNUD. (2022). *Programa de Pequeños Subsidios del PNUD ha apoyado más de 500 iniciativas comunitarias para el desarrollo sostenible e inclusivo*. República Dominicana. Obtenido de <https://www.undp.org/es/dominican-republic/news/programa-de-peque%C3%B1os-subsidios-del-pnud-ha-apoyado-m%C3%A1s-de-500-iniciativas-comunitarias-para-el-desarrollo-sostenible-e>
- Putallaz, P. R. (2019). *Calidad de vida*. Universidad de Palermo. Obtenido de https://www.researchgate.net/publication/330220700_Calidad_de_Vida/link/5c349ba192851c22a363c713/download
- Quispe Fernández, G., Ayaviri Nina, D., & Maldonado Vargas, R. (2018). Participación de los actores en el desarrollo local en entornos rurales. *Revista de ciencias sociales*, 62-82. Obtenido de <https://dialnet.unirioja.es/servlet/articulo?codigo=7025048>
- Ribadeneira Cuñez, F. M. (2020). Estrategias didácticas en el proceso educativo de la zona rural. *Revista Conrado*, 242- 247. Obtenido de <http://scielo.sld.cu/pdf/rc/v16n72/1990-8644-rc-16-72-242.pdf>

- Rincón Soto, I. B., Rengifo lozano, R., Hernández Suárez, C., & Prada Núñez, R. (2022). Educación, innovación, emprendimiento,. *Revista de Ciencias Sociales*, 110- 128. Obtenido de <https://dialnet.unirioja.es/servlet/articulo?codigo=8526446>
- Rivero Pino, Ramón. (2021). *Instrumento para validación por especialistas de técnicas para la investigación "Desarrollo de Capacidades de Intervención Profesional Comunitaria, Familiar y de Género para la Inclusión Educativa Universitaria*. Universidad Estatal Península de Santa Elena, Santa Elena.
- Romero Hurtado, L. F., & León Restrepo, R. (2020). *Estrategias para el desarrollo de capacidaes de innovación en PYMES del valle de Aburrá*. Universidad Eafit. Obtenido de https://repository.eafit.edu.co/bitstream/handle/10784/17406/RomeroHurtado_LuisFelix_RestrepoPalacio_RicardoLeo%CC%81n_2020%20%281%29.pdf?sequence=2&isAllowed=y
- Rueda Araya, D., Rubí Zeledón, J., & Gutiérrez Hernández, A. (2019). Características de las personas que realizan actividades comunitarias para el desarrollo local en Costa Rica, en el período 2010-2016. *Revista Estudios del Desarrollo Social: Cuba y América Latina*. Obtenido de http://scielo.sld.cu/scielo.php?pid=S2308-01322019000200001&script=sci_arttext&tlng=en
- Sosa González , M., Riquelme Rivero, Y., & Diez Valladares , O. (2020). Consideraciones sobre el desarrollo local. *Revista Universidad y Sociedad*, 309-315. Obtenido de <http://scielo.sld.cu/pdf/rus/v12n4/2218-3620-rus-12-04-309.pdf>
- Sossa, A., Olivos, F., & Brange, A. (2019). Participación comunitaria, confianza y percepción de derechos en Latinoamérica y el Caribe: evidencia de 18 países. *Revista nuestraAmérica*, 228- 257. Obtenido de <https://www.redalyc.org/journal/5519/551960420011/551960420011.pdf>
- Tortosa Conchillo, J., De Pablo Valenciano, J., & Uríbe Toril, J. (2018). Innovación social como motor del desarrollo local y el emprendimiento social. *Revista de Equidad y Desarrollo*. doi:<http://dx.doi.org/10.19052/ed.4416>
- Unicef. (2022). *Empoderamiento comunitario, la apuesta de UNICEF para lograr intervenciones sostenibles e integrales*. Obtenido de

<https://www.unicef.org/ecuador/historias/empoderamiento-comunitario-la-apuesta-de-unicef-para-lograr-intervenciones-sostenibles-e>

UPB. (2018). ¿Qué es la Dimensión Económica? Obtenido de <https://www.upb.edu.co/es/sostenibilidad/que-es-dimension-economica-ods#:~:text=La%20Dimensi%C3%B3n%20Econ%C3%B3mica%20es%20un,la%20dimensi%C3%B3n%20social%20y%20ambiental.&text=Existen%20m%C3%AAltiples%20metodolog%C3%ADas%20para%20medir,monetaria%20y%20>

Urzúa , A., & Caqueo Urizar, A. (2012). *Calidad de vida: Una revisión teórica del concepto*. Obtenido de <https://scielo.conicyt.cl/pdf/terpsicol/v30n1/art06.pdf>

Vargas García1, A. (2021). Inclusión financiera en Perú y Latinoamérica en tiempos del COVID-19. doi:<https://dx.doi.org/10.15381/quipu.v29i60.19775>

Vargas Merino, J., & Sánchez Esli, W. (2021). Emprendimiento como alternativa de inclusión laboral en personas con discapacidad en Latinoamérica: Una revisión sistemática entre los años 2010- 2020. *Innova Research Journal*. doi:<https://doi.org/10.33890/innova.v6.n3.1.2021.1827>

Vázquez Barquero, A. (2017). Desarrollo endógeno. Teorías y políticas de desarrollo territorial. 183-210. Obtenido de <https://www.redalyc.org/pdf/289/28901109.pdf>

Vela Quico, A. F. (2020). Fundamentos y metodología investigación cualitativa. Obtenido de https://www.researchgate.net/publication/342197350_fundamentos-y-metodologia-investigacion-cualitativa

Vélez Tamay, A., Carriel, V., & Catillo Yonomiler. (2021). Índice de Desarrollo Local para Ecuador con datos del 2010. *Universidad de los Andes*, 93-127. Obtenido de <https://www.redalyc.org/journal/1691/169167260004/html/>

Vélez Tamay, Adriana; Carriel , Viviana; Castillo Ortega, Yonimiler. (2021). Índice de Desarrollo Local para Ecuador con datos del 2010. *Revista Desarrollo y Sociedad*, 83-127. Obtenido de <https://www.redalyc.org/journal/1691/169167260004/html/>

Verdejo, D. (2019). Innovación social: fortalezas y limitaciones estructurales, una observación desde la teoría de sistemas sociales. *Revista del magíster en análisis sistémico aplicado a la sociedad*. Obtenido de <https://sintesisdejurisprudencia.uchile.cl/index.php/RMAD/article/view/54835/57900>

- Vergara Romero, A., & Sorhegui Ortega, R. (2020). Local development factors from the organizational management perspective. *Amazonia Investiga*, 46-50. doi:<https://doi.org/10.34069/AI/2020.33.09.5>
- Villarreal, P. P. (2009). Desarrollo local: Gestión, estrategias, elementos, características, dimensiones y agentes. *Revista digital Iboamericana municipalista*. Obtenido de <https://old.voxlocalis.net/revistas/num23/doc/percy.pdf>
- Vogel, I. (2012). Revisión del uso de la 'teoría del cambio' en el desarrollo internacional. Obtenido de https://www.researchgate.net/publication/259999430_Review_of_the_Use_of_'Theory_of_Change'_in_International_Development
- Welch, & Comer. (1988). *Coeficiente de Alpha de Cronbach*. Obtenido de Recuperado de <http://www.uv.es/~friasnav/AlfaCronbach.pdf>.
- Yáñez Galeas, J. (2015). *Los ingresos económicos y la rentabilidad de la empresa Educrecre Cia Ltda. Campus Ambato en el periodo 2014*. Universidad Técnica de Ambato. Obtenido de <https://repositorio.uta.edu.ec/bitstream/123456789/18272/1/T3199e.pdf>
- Yucra Quispe, T., & Bernedo Villalta, L. (2020). Epistemología e investigación cuantitativa. *Revista Igobernanza*. doi:<https://doi.org/10.47865/igob.vol3.2020.88>

ANEXOS

Anexo 1. Formato de encuesta

UNIVERSIDAD ESTATAL PENÍNSULA DE SANTA ELENA.	FECHA ELABORACIÓN:
TEMA: Iniciativas comunitarias y entorno socioeconómico en el barrio 30 de mayo, parroquia Colonche	
	ENCUESTA-TESIS
	Iniciativas comunitarias para el desarrollo local del barrio 30 de mayo, parroquia Colonche, Santa Elena OBJETIVO: El propósito de esta encuesta es recolectar datos necesarios que indiquen veracidad para la elaboración de iniciativas comunitarias y entorno socioeconómico que aporten en el crecimiento económico del barrio 30 de mayo en la parroquia Colonche

Información Básica					
Fecha de encuesta					
Provincia		Parroquia			
Persona entrevistada	Jefe de hogar		Madre		Otro
Información Personal					
1. ¿Cuántas personas residen en su hogar?					
1 a 4		4 a 8		8 en adelante	
2. ¿Nivel de instrucción de estudios?					
Primaria		Secundaria		Tercer nivel	
		No aplica			
3. ¿Qué tipo de bienes poseen en su domicilio?					
Servicio de telefonía		lavadora		computadores	
Cocina		televisor		equipo de sonido	
Internet		vehículos		otro	
4. ¿Usted es beneficiario de algún programa social?					
Si		No			
Si su respuesta es sí especifique en el siguiente recuadro el nombre del programa					
CARACTERISTICAS DE LA VIVIENDA					
5. ¿La vivienda donde reside es?					
Propia		alquilada		cedida	
otro (especifique)					
6. Cuentan con servicios básicos					
Si		No			
7. Que servicios básico posee usted					
Alumbrado publico		alcantarillado		energía eléctrica	
Agua potable		Recolector de basura		seguridad pública	
SITUACIÓN LABORAL Y ECONÓMICA					
8. ¿Cuál es su nivel de ingresos mensualmente?					
0-\$450		\$450- \$650		\$650-\$850	
9. ¿Su principal fuente de ingreso se basa en?					
Dependencia laboral		Independiente		negocio propio	
Ama de casa					

10. En caso de trabajar independiente, esta iniciativa se basa en algún sector económico de la parroquia, señale cual en caso de ser así.					
Ganadería		Tiendas		comedores	
Pesca		servicio turístico		Apicultura	
Artesanía		Otro			

UNIVERSIDAD ESTATAL PENÍNSULA DE SANTA ELENA.				FECHA ELABORACIÓN:				
TEMA: Iniciativas comunitarias y entorno socioeconómico en el barrio 30 de mayo, parroquia Colonche								
ENCUESTA-TESIS								
Iniciativas comunitarias y entorno socioeconómico del barrio 30 de mayo, parroquia Colonche, Santa Elena								
OBJETIVO: El propósito de esta encuesta es recolectar datos necesarios que indiquen veracidad para la elaboración de iniciativas comunitarias y entorno socioeconómico que aporten en el crecimiento económico del barrio 30 de mayo en la parroquia Colonche								
ACTIVIDAD QUE SE DEDICA:		DIRECCIÓN:		SEXO:				
Gracias por realizar la encuesta de percepción. No tardará más de cinco minutos en completarla. Encuesta dirigida a los moradores del barrio 30 de mayo de la parroquia colonche								
Para mayor comprensión la encuesta se realizara de la siguiente forma Clasifique su nivel de satisfacción de acuerdo con la siguiente escala de clasificación:								
1 = Totalmente de acuerdo 2 = De acuerdo 3 = Indiferente 4 = En desacuerdo 5 = Totalmente en desacuerdo								
Dimensión Social				1	2	3	4	5
11. ¿Considera que el GAD parroquial ha hecho gestiones para incentivar las iniciativas comunitarias?								
12. ¿Considera que la educación es un factor que limita el desarrollo social y económico de su entorno?								
13. ¿Considera que el emprendimiento es una iniciativa que puede mejorar su nivel de calidad de vida?								
Dimensión económica								
14. ¿ Cree que las iniciativas comunitarias te ayudarían a mejorar tus ingresos económicos?								
15.¿ Considera que el entorno socioeconómico mejoría a través de las iniciativas comunitarias?								

16.¿ Las iniciativas comunitarias facilitarían el financiamiento para solventar los gastos del hogar?														
Dimensión local														
17.¿ El desarrollo local implica mejorar la calidad de vida?														
18. ¿ Considera que las iniciativas comunitarias pueden fomentar el desarrollo local?														
19.¿ ¿Los ingresos económicos influyen en su bienestar social?														
Dimensión sustantiva										1	2	3	4	5
19. ¿ Los talleres sobre iniciativas comunitarias contribuyen a la sostenibilidad y a la creación del mismo?														
20.¿ Considera que los recursos endógenos de la comunidad pueden tener productividad?														
21.¿ La asociatividad puede ser un elemento fundamental para llevar a cabo las iniciativas comunitarias?														
Dimensión relacional										1	2	3	4	5
22. ¿Para lograr el éxito de las iniciativas comunitarias, considera que la comunicación y la participación son elementos fundamentales?														
23.¿Si la comunidad genera iniciativas comunitarias considera que estas deben proteger, valorizar el espacio natural y cultural?														
24.¿ El GAD parroquial debería implementar estrategias que impulse las iniciativas comunitarias?														
Desea realizar algún comentario adicional:														
FECHA DE ELABORACIÓN:		RESPONSABLE:						FECHA DE REVISIÓN:						

Anexo 2. Formato de Entrevista

1. ¿Considera que mediante proyectos que financien las iniciativas comunitarias del sector, se obtendría desarrollo local?
2. ¿Usted cree que la autonomía y la responsabilidad determinan los procesos comunitarios? ¿Por qué?
3. ¿Considera que las iniciativas comunitarias deben ser impulsadas por eventos para su correcta difusión?
4. ¿Cuáles son las fortalezas y las debilidades de la parroquia al insertar iniciativas comunitarias
5. ¿Cuáles son las oportunidades y las amenazas que presenta la parroquia al insertar iniciativas comunitarias?
6. ¿Considera que las ferias son alternativas para impulsar las iniciativas comunitarias?
7. ¿Cómo considera las iniciativas comunitarias?
8. ¿Cree usted que la deliberación y la transparencia articula la participación de la comunidad?
9. ¿Cómo presidente considera que la comunicación es pieza clave para la elaboración de diagnósticos comunitarios?
10. ¿Considera que los emprendimientos son iniciativas comunitarias?
11. ¿Cuáles son los factores que podrían limitar la implementación de iniciativas comunitarias?

Anexo 3. Evidencias

